LA PRENSA

Año XLIII — Núm. 15.261 — 3 — BUENOS AIRES, LUNES 12 DE AGOSTO DE 1912 — Dirección y Administración: Avenida de Mayo 567 al 575

EDICION DE 20 PAGINAS

DIVERSIONES PUBLICAS

TEATROS

COLON—Gran compañía lírica italiana.—Maestro concertador y director de orquesta Arturo Toscanini.
Martes 13 de Agosto.—67a. función de la temporada y 26a. de abono del 2do. turno. Se representará la ópera en 4 actos del maestro Wagner: Crepuscolo degli dei.

OPERA—Vianna Da Motta.—Cuarto y último concierto de abono.—Lunes 12 de Agosto á las 9 p. m. en punto.

ODEON—Compañía dramática italiana.—Lunes 12—18a. y última función de abono á moda.—La grande marniera.—Platea con entrada 6 $.

COLISEO—Lunes 12.—La casta Susana.—Platea con entrada 5 $.
Nota—En esta semana estreno: La reginetta delle rose.

POLITEAMA ARGENTINO—Martes 13.—3a. conferencia de Jean Carrere.—La guerra ítalo-turca. La batalla de Bengasi.—Platea con entrada 5 $.
OTRO—Apoteosis del libertador general San Martín en la fecha del aniversario de su muerte, Agosto 17 de 1850. Ejecución de la sinfonía lírica General San Martín. Texto y música de Julio B. Figueroa, bajo la dirección del maestro J. Goula.—Programa: 1a. parte: Sinfonía heroica; allegro, Yapeyú; adagio, Cancha Rayada; allegretto, Lima.—2a. parte, drama lírico, Muerte del general San Martín en Boulogne sur Mer, dividido en dos actos y nueve escenas. Las partes de Mercedes Balcarce y general San Martín, serán cantadas por la señora Isabel G. de Goula y el barítono señor Carnevali. Orquesta de 70 profesores, 70 coristas de ambos sexos. La función tendrá lugar el 16 de Agosto próximo. El libreto se incluye en el precio del asiento. Los boletos estarán en venta desde el lunes 12 en adelante, en la boletería del teatro.—Platea con entrada $ 10.

SAN MARTIN — Compañía española.—Lunes 12.—1a., 2a., 3a. y 4a.: La generala.
Mañana martes gran función á beneficio de la señorita Blanca Suárez.

TEATRO NUEVO — Compañía dramática. Lunes 12.—La gaucha; Amor.—Platea con entrada 2 $.

TEATRO BUENOS AIRES—Lunes 12.—Amores y amoríos.—Platea con entrada, 2 pesos.

COMEDIA—Compañía de zarzuela española Velasco.—Lunes 12.—La divisa. Las musas latinas, La patria chica, El chiquillo.

VICTORIA—Compañía de opereta y zarzuela española.—Lunes 12—Función de gala, organizada por la sociedad laureada coral y musical Orfeón Gallego.—La tempestad.—Platea con entrada 3 $.

APOLO — Compañía cómico-dramática argentina.—Lunes 12. — Ojo por ojo, Cuento interrumpido.—Platea con entrada 2 $.

AVENIDA — Compañía cómico-lírica española.—Lunes 12.—El dúo de la Africana, 2a. y 3a., La generala. Las romanas caprichosas.

MAYO—Compañía española de zarzuela.—Lunes 12.—A fuerza de puños, La canción del trabajo, Una juerga, Las romanas caprichosas.

ARGENTINO—Compañía cómico-lírica. — Lunes 12. — El pescador, La cantina, Gastón el René.—Platea con entrada 2 $.

MARCONI—Tournée de Mimí Aguglia. — Lunes 12.—5a. función de moda, dedicada á las familias: La signora dalle camelie.—Platea con entrada 2.50.

TEATRO MODERNO—Lunes 12. — Gran concierto de la célebre violinista señorita Emilia Frassinesi.—Platea con entrada 2.50.
Martes 13 de Agosto—15a. representación de Fátima Miris.—Una festa á Tokio, I Misteri del trasformismo rivelati da scene trasparenti. Teatro de variedad. Platea 2.50.

TEATRO VARIEDADES—Compañía cómico-dramática.—Lunes 12. — El rey de las cajas de hierro, Basta de suegros.—Platea con entrada 1 $.

TEATRO NACIONAL (Norte)—Gran compañía nacional.—Lunes 12. — Estreno: Pascual Cordero.—Platea con entrada 1.60.

TEATRO NACIONAL — Compañía lírico nacional. — Lunes 12—El panete, Entre bueyes no hay cornada, La musa del arrabal, A Montevideo, Postales baratas.

CINEMATOGRAFOS Y VARIEDADES

PALACE THEATRE—Corrientes 757. — Hoy lunes 12.—Notable estreno: Días de revolución.—Platea $ 1.20.

ATENEO—Corrientes y Maipú. — Hoy á las 8.45.—Platea con entrada 1 $.

PETIT-PALACE — Libertad 976 — Hoy lunes 12. — Programa completamente nuevo: 12 estrenos notables. Platea 1 $.

CASINO—Maipú 336.—Lunes 12—Programa atrayente.—Entrada general 1.60.

SCALA—Esmeralda 445.—Lunes 12.—Encore une!—Entrada general 2 $.

ROYAL THEATRE—Corrientes 829 al 35. Todas las noches: Tout pour toi...!

CINE OPERA—Corrientes 848.—Todos los días hábiles 2 funciones por secciones. Matinée á las 2.30.—Platea 0.20. Noche á las 8.45.—Platea 0.30.

GRAN BIOGRAFO IMPERIAL—Cangallo 771-73.—Tarde y noche: días hábiles por secciones, tarde 0.20 por sección: noche, 0.30 platea con entrada. Á las 8.45.

TEATRO PUEYRREDON—Rivadavia 6871. (Flores).—Biógrafo para familias. Función todas las noches. Domingos y días festivos dos funciones.

CIRCO ANSELMI—Lunes 12. — Función familiar.—Justicia!, 6 años después!

CINE CONGRESO—Rivadavia entre Montevideo y Rodríguez Peña.—Hoy estrenos.

SOCIEDAD ARGENTINA DE MUSICA de cámara. Dirección artística: Pompeyo López Nagul. XIa audición hoy 12 de Agosto en el salón La Argentina, R. Peña 361, á las 9 p. m. en punto. Entrada 4 $.

GRAN BIOGRAFO LAVALLE — Lavalle 921.—El más importante de Bs. Aires. 15 estrenos diarios. Hoy lunes 12. La marca de la infamia, en 4 partes; á las 8.30.

CINE DORE—Sarmiento 1157—Cinematógrafo y atracciones. Función, tarde y noche.

PALACIO NOVEDADES—Florida 146.—Lunes 12.—Grandes estrenos. Compañía de variedades. — Skating Rink.—Abierto mañana, tarde y noche.

COLON DE FLORES. HOY FUNCION tarde y noche con grandioso programa de doce estrenos. 1p

DE LA PLATA

ARGENTINO—Viernes 23.—Unica conferencia del diputado italiano Rómulo Murri: "La guerra ítalo-turca".

COMUNICACIONES DE INTERES SOCIAL

ENLACE—
Ha quedado concertado el enlace del señor Gaspar Masuchi con la señorita Carmen Lamel. Las bodas han sido fijadas para el día 25 del entrante Septiembre.

DESPEDIDA—
Sin tiempo para hacerlo personalmente, como eran mis deseos, ruego á todos los amigos y conocidos me disculpen y acepten estas líneas como despedida.—G. G. Terzi, Agosto 10, á bordo del Principessa Mafalda.

AVISOS PARA SEÑORAS Y SEÑORITAS

A ELEGIR ESPLENDIDOS SOMBREROS desde 8 $, alta novedad, Suipacha 561.

A MOLDES, Mme. DAVID, PERU 79, últimas fantasías y tailleur.

A TODOS LOS FIGURINES DE PARIS. Suscripciones. Mme. David, Perú 79.

A ZURCIR Y TEJER TODA CLASE DE ropa. Maipú 748, zurcidora premiada. v30

A MEDIDA SE CORTAN MOLDES, EN 24 horas, casa Leonor Janssens, Salta 525. v26

A $ 0.90 LIQUIDAMOS 2000 BLUSAS DE bombasí, valen 4 $, Humberto 1490. v13

ALTO, señoras: EN 10 MENSUALIDADES vendemos, confecciones en general, 1490 Humberto I. v13

AL GRAN CHIC, DESDE 12 $ SE HAcen trajes sastre, corte elegante, Burzion, Suipacha 561. v14

ALTO, señoras: A $ 10 LIQUIDAMOS 200 trajes sastre, á 9 $ fantasía, Humberto 1490. v13

A LA NOUVELLE MODE, VICTORIA 78. Se tiñen, se rizan y se transforman todas clases de plumas, precios de fábrica. v14

ATENCION!! RETRATOS Y POSTALES 3 $ docena, retratos platino 12 $ doc. con cuadro regalo y peinado gratis, B. Mitre 746. v16ag.

A ZURCIR Y COSER TODA CLASE de ropa, Corrientes 1072, única casa que zurce ropa blanca, zapatos, botines de terciopelo y de seda, medias zurcidas y reforzadas. v31

A RETRATARSE A C. PELLEGRINI 282, es la casa que conviene más por que trabaja bien y barato, da peinado gratis, regala un retrato grande con marco en la docena de retratos finos de 12 $, 16, etc., postales finas 4 $ doc. Vistas á domicilio. v16ag

ATENCION señoras: QUEMAZON COMpleta de todos los saldos de invierno. Ocasiones excepcionales en artículos de punto para señoras y niñas, como ser: combinaciones, camisetas, calzones, blusas, tricotas, batitas, capitas, tapaditos, pelerinas, medias de toda clase, lanas de tejer, frazadas y otros mil artículos. Todo á mitad de precio de las demás casas.—Au Printemps, Esmeralda esquina Lavalle.

AVISOS PARA SEÑORAS Y SEÑORITAS

A LOS MOLDES PARISIENSES, PERU núm. 79. Tailleur y fantasía.

A LAS NOVIAS
A LOS NOVIOS
A LOS dueños DE HOTELES
A TODO EL MUNDO INTERESA
leer este aviso
Actualmente sigue la colosal liquidación de la gran casa de blanco y lencería San Nicolás, calle Charcas y Pueyrredón. Riquísima ropa blanca para señoras y niños sábanas, fundas, toallas, manteles, servilletas, frazadas de lana, acolchados, éstos son fabricados en nuestra casa y podemos garantizar algodón blanco finísimo del Chaco, todos estos artículos se liquidan á precios excepcionalmente baratos, si Vd. no nos ha comprado ya en liquidaciones anteriores, nada le cuesta probar, en la seguridad de que lo haremos ganar dinero, nuestras liquidaciones anuales son positivas por que en ellas vendemos artículos que necesitan todo el año y se adquieren por la mitad de su valor. Esta liquidación durará hasta el 31 del corriente mes. v12

A LA MAS IMPORTANTE LIQUIDACION de tienda, novedades y confecciones. Aprovechen, franeletas anchas, percal francés, zephir hilo, visillos, cortinas 0.20 metro; brin hilo, camino alfombra, crepé moda para vestido doble ancho 0.30 metro; tusores anchos, terciopelos, vestidos, camino Smyrna 0.45 metro; cheviot pura lana todos colores 0.95 metro; sarga tornasol ancho, lo más de moda $ 1.30 metro; corsés buena ballena con ligas $ 1.50; Directorio muy largos con 4 ligas $ 2.95; blusas adornadas 0.50; polleras sastre $ 1.80; tapados varios señora $ 7.80; otros imit. felpa, largos, con gran cuello seda y flecos, $ 19.95; hermosos vestidos muy adornados, último modelo $ 14.95; camisas, calzones, buen madapolán, festoneados 0.75; otras muy adornadas 0.95; frazadas grandes 0.50; de lana merino grandes $ 5.90. Acolchados finos $ 3.95; uso doméstico muy ancho para sábanas 0.55 metro y toda la existencia liquidamos, aunque sea perdiendo. Visítennos y se convencerán; letreros salientes rosados. A la Casa Rosada, en gran liquidación, Santa Fe 2362, (atendemos campaña).

CORSE, FAJA TEJIDO ESPECIAL PAra todos los casos de hernia y obesidad, se hacen de medida, Esmeralda 567. v22

CONFECCIONAN TRAJES FANTASIA tailleur de baile, de teatro barato, Lavalle 1261.

CORSES, FAJAS NIOBE, TEJIDAS A medida, especiales para vientres caídos, embarazos, hernias, Sarmiento 682. v16

MODISTA SE OFRECE PARA COSER en su casa, Charcas 844, dep. 4.

MODISTA PARA FAMILIA, ESTILO sastre y fantasía, se ofrece, San Juan 1338.

MODISTA SE OFRECE POR DIA, para casa de familia, Mansilla 564. v12

MODISTA COSTURERA MUY PRACTICA en todo, se ofrece para casa particular, Santa Fe 1233.

MODISTA COMPETENTE SE OFRECE, para familia, por día, Malabia 2120, Palermo. v18

MODISTA SE OFRECE PARA DENTRO y fuera, en casas particulares, Entre Ríos 228. v12

MODISTA DE VESTIDOS Y SOMBREros, se ofrece, precios módicos, Almagro 819. v23

MODISTA PRACTICA, CORTA, HILVANA y prueva, hace vestidos desde 7 $, Constitución 2075. v12

MODISTA SASTRE Y EN FANTASIA desea trabajo en su casa, precios muy económicos, Lima 376, dro. v15

PIELES FINAS, LIQUIDACION A PREcio de costo de todo el saldo, "La Saison", Maipú 548. v12

PLEGADOS GRAN TALLER DE TAbleados de todas clases; no confundir, Suipacha 741. v14

PIELES FINAS A PRECIOS DE ORIGEN, G. Abrate, de la casa La Saison, Maipú 548, avisa á su distinguida clientela que próximamente hará su viaje de compras á Europa aceptando cualquier encargo. v12

PIELES, CORRIENTES 1123, ZORROS clase regular, 35 $; finos 80 $; inmejobles, 120 $; imitación, 13 $; loutre, 35 pesos, ver para creer, Liquido juegos de 500 y 600 pesos á mitad de su valor, 1123 Corrientes, Recibe pedidos para Europa. v14

SE OFRECE MODISTA PARA CASA DE familia, tratar C. Pellegrini 1238. v14

SE VENDEN VESTIDOS DE CALLE Y de teatro, en buen uso, Venezuela 2788.

SOMBREROS DE SEDA Y DE TUL adornanse últimos modelos, desde $ 12, Maison el Iris, B. Mitre 1427. v14

Señoras: PIANOS, AFINA, COMPONE Y lustra Ferrés, Piedras 1141; trabajo perfecto y garantido, precio módico. v14a

Señoras: EL GRAN BAZAR LONDRES, de la esquina México y B. de Irigoyen se mudó á B. de Irigoyen 902 esq. Estados Unidos, frente á la plaza de la Concepción.

VENTA DE CASAS, TERRENOS y CAMPOS

A 80 MESES EN VILLA URQUIZA vendo terrenos, José Nonini, B. Mitre 659. v13

A 5 $ MENSUALES, CHACRAS DE 13 manzanas en Salta, planos, Chacabuco 187. v18

ADOLFO BETRISE, AYACUCHO 1001, vende casas al Norte dentro Pueyrredón 38.000 $, 22.000 cédulas en Belgrano casas nuevas 35.000 $, Flores 10x27, 5 piezas 15.000 pesos.

BUENA TIERRA VIRGEN EN SANTA Fe, chacras con 13 manzanas por 5 $ al mes, planos Chacabuco 187. v18

CASITA LAVALLEJA 1141, A POCOS metros de la Avenida Rivera, se vende, Carlos Olmi, Reconquista 353.

CASA, ESQUINA SARMIENTO Y ANchorena vendo 100 $ v. c., facilidades, Molinari; Venezuela 710.

CASA PERU al 700, VENDO EN 190 $ la v. c., muchas facilidades, Venezuela núm. 710.

CASA VENDO RENTA $ 400, UNA cuadra estación Floresta, datos Rivadavia 2455. v13

CASITA POR MENSUALIDADES VENDO, Albarracín 1780, 4 cuadras Avd. La Plata. v12

CHACRAS DE 13 MANZANAS POR 5 $ la mensualidad, en Santa Fe, planos Chacabuco 187. v18

CAMPOS GRANDES Y CHICOS VENDEmos, Arturo Barros y Cía., San Martín 60. v15

CASITA EN EL DOCK SUR, SOBRE EL eléctrico de la Compañía Alemana, Riachuelo 1215, se vende; Reconquista 353. Carlos Olmi.

CASA VENDO, TODO CONFORT, SALA, 3 dormitorios, cuarto de baño, cocina, vestíbulo, carpintería de primera, cielo raso decorado, Colombres 969. v12

CAMPOS DE EXPLOTACION Y DE RENta, en cualquier parte de la República, vendemos. Informes, Sección Ventas Particulares de Campos y Haciendas.—Bravo Barros y Cía., 351 San Martín 361. v12

CASA VENDO, TRELLES 1852, FLAmante, 2 piezas, comedor, cocina y galería, cielo rasos de yeso, etc.; una cuadra de Bella Vista y dos de Av. San Martín; tratar Las Heras 116. v12

CASA A UNA CUADRA DE LA PLAZA y á 2 de la estación y del mercado de V. Urquiza, con tranvía Lacroze y 96 al frente, 10x46 varas, 7 habitaciones y demás comodidades, vendo urgente en 24000 $, último precio, verla y tratar Bebedero 5343. v12

CAMPO CON RIEGO EN RIO NEGRO con estación frente al campo y á dos leguas de Chichinales, F. C. S., parte alfalfada, canal propio, poblaciones, etc., 6.800 hectáreas, con 1.800 de valle, á grandes plazos. Tierras admirables de asombrosa producción. Se vende todo ó la mitad informes Rivadavia 545, de 2 á 4, Ernesto Calvo. v14

CASA 4 PIEZAS, MAS TERRENO, VENdo $ 15.300, Castro 1521, entre Pavón y Garay, tranvía 19. v13

EN SANTA FE CHACRAS DE 13 MANzanas, por 5 $ mensuales: planos Chacabuco 187. v18

EN MARTINEZ, DOMINANDO EL RIO, sobre el camino de automóviles, 39 lotes en 40 meses; Bacigaluppi y Rúa, Avenida de Mayo 672.

FERTILES CHACRAS DE 13 MANZAnas, en Santa Fe, á 5 $ la mensualidad, planos Chacabuco 187. v18

FLORES, VENDO TERRENO, TERRADA 721, á $ 14 v., Charcas 2943.

J. E. CAMPOS TRASLADO SU ESCRItorio de remates, hipotecas y compraventa particular de San Martín 22 á Florida 230. v13

LOTES DE TERRENO EN MERLO, F. C. O., en 100 mensualidades sin interés, vende La Compañía Nacional de Ladrillos, San Martín, 43, altos. v12

M. P. SANDBERG, AZUL 61, VENDE casa Pergamino 707 esq. con $ 1.500 y 90 por mes. v12

M. P. SANDBERG, AZUL 61, VENDE casa Junta 3389, con $ 1.000 y 38 por mes. Visítese. v12

M. P. SANDBERG, AZUL 61, VENDE casa Lacarra 842, con $ 1.000 y 71 por mes. Verla. v12

M. P. SANDBERG, AZUL 61, VENDE casa Paramaribo 1946, con $ 183 por mes, poco anticipo. v12

M. P. SANDBERG, AZUL 61, PERMUta casas por mensualidades, por terrenos en la capital. v12

M. P. SANDBERG, AZUL 61, REMITE gratis, catálogo de casas y terrenos á mensualidades. v12

PARA RENTA, CORDOBA 3012, SE vende, Avda. de Mayo 672.

POR 5 $ AL MES CADA CHACRA DE 13 manzanas en Santa Fe, planos Chacabuco 187. v18

RODRIGUEZ Peña, POR RIVADAVIA, 183 v. c., vendo, casi sin desembolso, Berrutti, Maipú 220, U. T. 995, Avenida.

VENTA DE CASAS, TERRENOS y CAMPOS

SE VENDE UNA CASA EN TEMPERLEY, recién construída, 2 piezas y cocina, tratar Zabaleta 143, Fco. Monterroso. v13

TRES PISOS, VIAMONTE ESQ. ECUAdor, se vende, Avda. de Mayo 672.

TERRENO GRANDE, CENTRAL, esquina Lavalle y Bulnes, se vende, dirigirse Carlos Olmi, Reconquista 353.

TERRENO TOCANDO LA IGLESIA SAN Cristóbal Jujuy 1261, se vende, Carlos Olmi, Reconquista 353.

TERRENO SE VENDE A PLAZOS, GUrruchaga entre Murillo y Muñecas, tratar Córdoba 3357. v12

TERRENO CON 3 PIEZAS Y 604 VARAS c., entrada de carros ó automóviles, calles adoquinadas, vende $ 50 v. c., dueño, Sgo. del Estero 2060.

TERRENO GRANDE A UNA CUADRA del eléctrico Lacroze á Villa Devoto, calle Lacar 2660 entre Condarco y Bolivia.—1963 varas se vende, en un lote; Carlos Olmi, Reconquista 353.

VENDO CASA 4 HABITACIONES, BOllini 169, entre Homero y Peña, sin corredor, en la misma. v13

VENDO CASAS NUEVAS, VERLAS Y tratar Av. América 3351, Villa Devoto, facilidades. v12

VENDO EN BERNAL, 2 LOTES DE TErreno y en Espeleta otros 2, propios para edificar, precios reducidos, tratar con el dueño, de 2 á 4, Bolívar 885, dep. 4. v12

COMPRA de CASAS, TERRENOS y CAMPOS

A REMATAR O VENDER CASAS Y TErrenos sin gastos, con resultado positivo, ver antes á V. Novelli, Victoria 773.

COMPRO CASA EN BELGRANO HASTA 25.000 $, Casilla Correo 1605. v12

CASA PARA DEMOLER, AL NORTE, dentro de Pueyrredón, compro, Rivadavia 746. v13

COMPRAMOS CASAS MODERNAS dentro de Pueyrredón y Callao, Arturo Barros y Cía., San Martín 50. v12

CAMPOS—EN COMPRA VARIAS FRACciones para ganadería y agricultura en las provincias de Buenos Aires, San Luis y Córdoba. Informes, Bravo Barros y Cía., 351 San Martín 361. Sección Ventas Particulares de Campos y Haciendas. v12

DESEO COMPRAR CASA CHICA DEcente de 4 á 5 habitaciones próxima estación Constitución. Ofertas por carta y condiciones á J. A. M., calle 55 No. 785, La Plata.

PARA REMATAR O VENDER PARTIcularmente casas ó terrenos, con publicación en LA PRENSA, no cobrando gastos si no se vende, ocurra al rematador Juan Daneri, Lavalle 641, U. T. 4205, Av. y Almagro 1053, de 9 á 12 m. v8sep.

PERMUTAS

PERMUTO CINCO CHACRAS LA PAZ, Mendoza por una casa, Paracas 27.

PRESTAMOS E HIPOTECAS

A RISSO-PATRON y Cía., B. MITRE 537. Soliciten dinero en hipoteca. v31

A 6 Y 8 o|o PRESTO EN HIPOTECA Y descuentos, Gutiérrez, Cangallo 322. v13

AL 5 o|o DA DINERO EN HIPOTECA, Eudoro Parodi, 25 de Mayo 130. v14

AL 8 o|o EN HIPOTECA DE 2 á 25.000 disponemos, Corrientes 633, escritorio G.

A LIBRETAS DE TERRENOS EN EL día dinero, Corrientes 633, escritorio G.

A COMERCIANTES OFRECEMOS DInero sobre pagaré, Victoria 539, escritorio 1. v12

A TITULOS, LIBRETAS y COMERCIANtes se da dinero en préstamos, B. Mitre 612, escritorio 17. v15

AL 6 0|0 DOY DINERO EN HIPOTECA, descuentos y seguros, Berrutti, Maipú 220. v14

A COMERCIANTES Y PROPIETARIOS dan dinero, en 24 horas R. Triay y Cía. Chacabuco 243.

AL 8 1|2 o|o ANUAL DOY CUALQUIER suma en hipoteca, Rivadavia 746, R. Brave. v13

A INTERES BAJO DOY 1.000 A 100.000 $ en hipoteca, Defensa 152, Lauría, de 2 á 5. v14

A COMERCIANTES PRESTO CON SU sola firma, R. Sotomayor, Alsina 331, de 1 á 5 p. m.

ARGENT, SUMAS DISPONIBLES DESDE 5000 $ hasta 450.000 $, para provincias y capital, Victoria 557, escritorio 2, J. P. Gouvert. v12

A BAJO INTERES, CORTOS Y LARGOS plazos damos dinero en hipoteca, sobre casas, campos, títulos, libretas y construcciones en la capital y provincias. Financiera, Moreno 430.

AMERICAN CREDITO, DA DINERO RApido, á comerciantes, propietarios, libretas, sola firma, al 7 0|0, hipotecas 1as y 2das., capital y provincia y construcciones á mensualidades de 1.000 á 600.000 $, B. Mitre 966.

AL 7 o|o FACILITAMOS DINERO EN primeras y segundas hipotecas, cantidades grandes y chicas, contestamos en el día; no cobramos gastos de tasación, sociedad de Crédito, Victoria 1406, U. T. 4012, (Libertad).

DOY HASTA 200.000 $ HIPOTECA, CARtas J. 149 D., Maipú 440.

DINERO OFREZCO EN 2a. HIPOTECA, interés módico, Victoria 539, escritorio 1.

DINERO PRESTO EN CUALQUIER forma, Lavalle 1282, esc. 15, Miller, de 3 á 5.

DINERO SOBRE HIPOTECA, TENEMOS varias partidas á interés módico, Francisco Raynell é hijo, Victoria 1033. v12

DOS, 5 Y 7000 $ PARA COLOCAR EN HIpoteca, tengo disponibles, trato directo con el interesado, R. Ferreiro, B. Mitre 582, de 1 á 6 p. m. v12

DINERO EN HIPOTECA, TENGO DISponible, grandes y pequeñas cantidades Préstamos para construcciones, etc.—G. G. Grosso, Bolívar 173-77. v14

DINERO EN HIPOTECA SE OFRECEN varias partidas de 25.000 á 100.000 $, á largos plazos, Eugenio Dumas y Cía, Victoria 372. v17

EL AGUILA ARGENTINA, SARMIENTO 950, anticipa sobre alquileres títulos, libretas, mercaderías y muebles sin retirar. v16ag.

HIPOTECAS SOBRE CASAS y campos, cualquier suma á bajo interés, largos plazos, con amortizaciones, adelanta el 50 por ciento del valor.—José D. Faro, Reconquista 144. v24ag.

NECESITO EN HIPOTECA 70.000 PESOS y 10.000 sobre casas en la capital, San Martín 32, escritorio 5, Ruiz.

NECESITO $ 15.000 AL 9 o|o, EN 1a. HIpoteca, sobre casa, directamente, Rivadavia 746. v13

SE NECESITA 7.000 $ á 2 ó 3 años, sobre hipoteca, Paraná 141.

SOCIEDAD ARGENTINA DE EDIFICAciones, Victoria 720. Esta sociedad facilita préstamos en hipoteca y para construcciones á largo plazo y en ventajosas condiciones. v15 ag.

VEINTE, 50, 100 Y 200.000 $ DOY EN hipoteca sobre casas en la capital, E. Carú, Bmé. Mitre 2724. v12

COMPRA Y VENTA DE NEGOCIOS

ALMACEN 2000 $. DIARIO 76; OTRO 2500, inst. casa, vendo, Piedras 813.

ALMACEN 4000 $, inst. casa, cont, 5 años; otro 5000, vendo, Piedras 813.

ALMACEN 6000 $. DIARIO 140; OTRO 7000, mensual 5000, vendo, Piedras 813.

ALMACENES DE 800, 2, 3, 4, 5, 6 A 12.000 $ vende Palma, S. José 287.

ALMACEN UNICO ARMAZONES CASA, vendo $ 5000, Alsina 1618.

ALMACEN REGIA ESQUINA, UNICO avenida central, vendo, Alsina 1618.

ALMACEN CENTRAL BUENO VENDO, ver A. Lobeto, Alsina 487.

ALMACEN UNICO POR EL SUD VENdo, ver A. Lobeto, Alsina 487.

ALMACEN POR PALERMO VENDO, CON inst. casa, ver á A. Lobato, Alsina 487.

ALMACEN POR EL OESTE, VENDO, único; ver á A. Lobeto, Alsina 487.

ALMACEN VENDO 5.000 $, MENSUAL 3.500 $, Boedo 1102 ó Victoria 1970.

ALMACEN POR COCHABAMBA, UNICO, con facilidades, vendo, Victoria 1790.

ALMACENCITO VENDO 1.500 $, DIARIO 50 $, á prueba, Victoria 1790.

ALMACEN EN BULEVAR 11.000 $, gran diario, cont., deja 1600, Belgrano 1302.

ALMACEN AL SUR. CAP. 6000 $, DIArio 150, cont. 3 años, inst. casa, s|alq. vende A. Pérez; Venezuela 1441.

ALMACEN POR CORDOBA, CAP. 15.000, alq. 350, cont. 3 años, diario 200 $, vende A. Pérez; Venezuela 1441.

ALMACEN UNICO CUATRO ESQUINAS, armazones casa, 2.000 $, casa independiente, vendo, Alsina 1594.

ALMACEN DESPACHO BEBIDAS POR Palermo, 4 piezas, vendo 2500 $, Alsina 1961.

ALMACEN UNICO VENDO VER balanceador público Juan Solari, Moreno 2200. v27 ag.

ALMACEN VENDO EN LA FLORESTA, tratar en el mismo, San Eduardo 4599 esq. Carrasco. v12

ALMACEN SE VENDE URGENTE, sin llaves, trabaja mensual 2.700 $ garantidos, tratar Ramos Mejía 692. v12

ALMACEN DE COMESTIBLES Y BEBIdas vendo 1200 $, alq. 85 $, diario 55, á prueba, Sáenz Peña 230.

ALMACEN UNICO 4 ESQUINAS, DIArio á prueba 200 $ vendo, Alvarez, Venezuela 771.

COMPRA Y VENTA DE NEGOCIOS

ALMACEN ESQUINA POR CONSTITUción, buen despacho bebidas, vendo 3500 pesos, Alsina 1618.

ALMACEN BUENO POR CORRALES vendo á balance, ver A. Lobeto, Alsina 487.

ALMACEN MUY BUENO, POR IMPORtanto calle central, vendo á balance; Venezuela 710.

ALMACENES, UNICOS, LOS MEJORES, cualquier capital vendo, Viamonte 1536. Liberatore.

ALMACEN BUENO, EN BELGRANO, vendo, único; ver á A. Lobato, Alsina 487.

ALMACEN EN S. MARTIN, UNICO, buen contrato, inst. casa, diario 200 $, vendo; ver á A. Lobeto, Alsina 487.

ALMACEN 3.000 $ EN FLORES VENDE el dueño de la propiedad por grave desgracia familia, tratar Tucumán 877.

ALMACEN UNICO, ARMAZONES, MOStrador de estaño son de la casa, 4.000 pesos, diario 100 $, al Norte, vendo, Alsina 1594.

ALMACEN VENDO UNICO 5000 $, contrato largo, armaz. casa, alq. 100 $, venta 3500 $, muy bueno, tratar Sadi Carnot núm. 391. v14

ALMACEN POR INDEPENDENCIA, cap. 13.000, alq. 260, cont. 3 años, diario 200 á prueba, vende A. Pérez, Venezuela 1441.

ADOLFO PEREZ NO COBRA GASTOS para vender ó rematar pronto su negocio. legalidad. reserva; Venezuela 1441; U. T. 3788. Libertad. v17

ALERTA! GRAN BAR Y LUNCH SE vende en globo por cualquier precio ó á balance con gran descuento de lo contrario se remata el viernes 16 del corriente por Nicolás Monzo. Se hace contrato por 4 años y alquiler barato. Verlo á toda hora, Sarmiento 493; tratar Uruguay 375. Comisión 10 o|o, por cuenta del comprador. v13

BIOGRAFO BAR 9000 $, GANANCIA mensual 1500 $, vendo, Piedras 813.

BIOGRAFO VENDO 7500 $; OTRO CON bar, á balance, Victoria 1690.

BIOGRAFO CENTRAL, SE VENDE EN 14.000 $, por disolución, informes Rawson 671. v12

BAZAR MUY CENTRAL SE VENDE, poco capital, facilidades de pago, dirigirse á Juan Pascual, Victoria 1970. v12

BAR, RESTAURANT Y CAFE, REMATO mañana en Chacabuco 526.—Castillo y Pozo.

BIOGRAFO CENTRAL, VENDO 14.000 $, deja 1.200 $ libres por mes, cto., Chacabuco 1022.

BAR SOBRE AVENIDA MAYO 7500 $, alquiler 80, diario 100 $, Plazza, Tucumán 877.

BIOGRAFO POR ENTRE RIOS, 16.000 $, Canning 8000 $, Corrientes 30.000 $, Caseros 11.000 $, Pérez, Venezuela 1441.

BIOGRAFO CAFE POR CORRIENTES, 400 sillas, 80 mesas, diario 180 $, por desavenencia, vendo urgente 12.000 $, Belgrano 1815.

BAR BIOGRAFO SOBRE Avd., ESPLENdido salón, bien instalado, alq. 280 $, diario 150 $, vendo en 8.500 $, Belgrano 1815.

BIOGRAFO!! 7500 $. SE VENDE AL Norte y sin competencia, facilidad para el pago; ocasión única, ocurrir Lavalle 1346, escritorio 2.

CARNICERIA MUY BUENA VENDO barata, por ausentarme, Belgrano 2786.

CASA DE PENSION BIEN AMUEBLADA vendo 1.400 $, 10 piezas, Victoria 1790.

CARNICERIA ESQ. VENDO 1200 $, DIArio 300 k., Victoria 1690.

CIGARRERIA VENDO POR CALLAO, A balance, Victoria 1690.

CAFE VENDO, MUY CENTRAL, 4000 $, diario 100 $, Victoria 1690.

CARNICERIA, CHANCHERIA VENDO 3000 $, buenas utilidades, Alsina 1618.

CAFE BILLARES ESQUINA CENTRAL, vendo ocasión 2500 $, Alsina 1618.

CIGARRERIA Y LOTERIA SE VENDE, Corrientes 1576. v14

CAFE BILLARES DE 2.500, 3, 4, 5, 8 Y 12.000 $ vendo, S. José 287.

CASA PENSION 15 PIEZAS VENDO 4,000 $, á plazos Alvarez, Venezuela 771.

CARNICERIA VENDO, POR NO PODERla atender, Coronel Díaz 392. v12

CAFE 2 BILLARES ESQ. CENTRALISIma 6.800 $, alq 300, contrato 3 años, Belgrano 1896.

CASA PENSION FRENTE CONGRESO 2.800 $, piezas 1[illegible], utilidad 600 $, Uruguay 620.

CIGARRERIA CENTRAL, ALQ. 50 $, diario garantido 40 $, vende, Uruguay 610.

CIGARRERIA ACREDITADA, alquiler barato, comodidad para familia, Matheu 1218. v13

CAFE BAR Y RESTAURANT ESQ. central, 20.000 $, acepta socio con 10.000 pesos, diario 300 $, Pérez, Venezuela 1441.

CIGARRERIA LIBRERIA Y LOTERIA, central, buen diario, alquiler 90 $, vendo 1400 $, Alsina 1964.

CIGARRERIA LIBRERIA Y LOTERIA, buen diario vendo 1000 $, Sáenz Peña núm. 144.

CASA AMUEBLADA SERIA 11.000 $, 32 piezas, deja 1500; otra 4000, Belgrano 1302.

CIGARRERIA 1500 $, CENTRAL, DIARIO 100, 1 pieza, varias 1 á 4000, Belgrano 1302.

CASA PENSION, POR ENFERMEDAD vendo, facilidad pago, B. de Irigoyen 238. v12

CASA DE MODAS Y POSTIZOS VENDO ó transfiero, contrato del local con instalaciones, Suipacha 420. v13

CAFE BAR ESQ. CENTRAL, ANTIGUO, en 6000 $, cont, 5 años, vendo, Piedras 813.

CASA DE PENSION 18 PIEZAS AMUEbladas, contrato, poco alquiler, vendo 2500 $. Sáenz Peña 230.

CAFE 2 BILLARES ESQUINA, DIARIO 90 $ vendo 4.000 $, Alvarez, Venezuela 771.

CIGARRERIA, LIBRERIA Y JUGUETEría, la quemo 550 $, alquiler 70, á prueba, Sáenz Peña 121.

CIGARRERIA LIBRERIA Y POSTALES tiene comodidades, buen contrato, tratar en la misma. Sáenz Peña 190.

CIGARRERIA Y JUGUETERIA VENDO, 550 $, alquiler 70, á prueba, Moreno 1313.

CAFE Y BILLARES POR Av. MAYO, pesos 20.000, alq. 575 $, cont., diario 250 $, vende Pérez, Venezuela 1441.

CAFE 8 BILLARES ALQUILO A PERSOna de responsabilidad, diario 250 $, Pérez, Venezuela 1441.

CIGARRERIA A TODA PRUEBA, NEG. 1 pieza, alq. 55, reg. 450 $, otra 300, E. Unidos 1477.

CASA DE PENSION VENDO BIEN amueblada, bien ocupada, baratísima, Callao 159.

CARNICERIA ESQ. CENTRAL, VENDO 1.200 $, diario 300 kilos, cont. 5 años, Chacabuco 1022.

CAFE BILLARES MUY CENTRAL, vendo 2.000 $, otro sobre los Bancos, Chacabuco 1022.

CASAS PENSION VENDO 1.500 $, 2, 3, 4, 5, 6, 8 á 15.000 $, con 10 á 30 piezas, Chacabuco 1022.

CAFES CENTRALES LOS MEJORES DE 2.000, 3.000 á 60.000 $ vendo, Alsina 1408.

CIGARRERIA Y SALON DE LUSTRAR con comodidad, alquiler barato, vendo; Lima 1192. v14

CAFE BILLAR POR CORRIENTES, EN 2000 $, ó á balance, diario 70 $, Garay 2303.

CARNICERIA POR TRIUNVIRATO, EN 1200 $, diario 1 res, alq. 75 $, urgente, vendo; Garay 2303.

CAFE BAR BILLARES CENTRAL, muy antiguo, vendo á toda prueba, Venezuela 719.

CASA PENSION ANTIGUA Y CENTRAL vendo por enfermedad barato y plazos; Venezuela 710.

CASA AMUEBLADA, CENTRAL, GAnancias 100 $ mensuales, vendo 6000 $, todo ó la mitad 3000 $, datos Viamonte 1536.

CAFE 4 BILLARES SOBRE SUIPACHA Lavalle, 9.000 $ vende, Piazza, Tucumán 877.

CASA BIEN AMUEBLADA Y SALAS A la calle, vendo barato, con contrato, Río Bamba 1083. v13

CASA AMUEBLADA EN IMPORTANTE pueblo cercano, ganancias 1800 $ mensuales garantidos, vendo 12.000 $, datos Viamonte 1536.

CASA AMUEBLADA, CIUDAD CERCAna, verdadera ocasión, ganancias 1300 $ mensuales, vendo en 7000 $; datos Viamonte 1536.

CAFE 2 BILLARES ESQUINA ESTAción $ 1.500, otro 1.300, otros importantes 3.000, 5.000, 10.000, 20.000 vendo, Paraná 508, Alfonsín.

CIGARRERIA, LIBRERIA Y JUGUETEría, vendo hoy mismo á cualquier precio por ausentarme, comodidad, gran ocasión, hay que verla, Tacuarí 678. v13

CAFE BILLARES CENTRALISIMO, diario 140 $, á prueba, vendo por desavenencia de socios, buen contrato; datos, Moreno 1091.

CAFE BILLARES POR Av. DE MAYO, regia instalación, 4 billares, alq. 680 $, diario 250 $, vendo en 20.000 $, Belgrano 1815.

CIGARRERIA, LIBRERIA Y LOTERIA nacional, vendemos urgentemente por disolución de sociedad, comodidad para familia, B. de Irigoyen 982, U. T. 462, Palermo. v12

DESPACHO DE PAN, FACTURERIA, vendo 450 $, ocasión, Alsina 1618.

COMPRA Y VENTA DE NEGOCIOS

DESPACHO DE PAN CENTRAL VENDO, garanto 180 kilos diario, Paraná 913.

DESPACHO PAN EN PLENO CENTRO, vendo 1.000 $, casa sola, Chacabuco 1032.

DESPACHO PAN Y FACTURA, DEJA 10 $ diarios, vendo 450 $, Belgrano 2786.

DESPACHO PAN FACTURA Y COMESTIbles, alquiler 80 $, negocio, 1 pieza, vendo 600 $, Alsina 1964.

DESP. PAN Y COMESTIBLES, EN 850 $, 2 años contrato, diario 40 $, á prueba vendo, Garay 2303.

DESPACHO DE PAN VENDO, CENTRAL, 500 $; otro 900 $, diario 50 $, Victoria 1690.

DESPACHO COMESTIBLES, DIARIO 50 pesos, frente plaza Congreso, vendo; Viamonte 1536.

DE OCASION 330 $, VENDO FORZOSO, sucursal panadería, es única en el barrio trabaja fuerte, deja 7 á 8 $ por día, libre, alquiler tirado, por 2 años, gran pichincha, de 8 á 11 y 1 á 3 p. m. Solís 1784.

FONDA POR ONCE VENDO 1000 $, VAlo doble, cont. 4 años, Victoria 1690.

FONDA Y ALOJAMIENTO SE VENDE con contrata, 9 piezas, Carlos Calvo 799.

FONDAS A ELEGIR DE 1.000, 1.500, 2, 3, 4, 5 A 20.000 $ vendo, S. José 287.

FONDA EN LANUS 2300 $, DIARIO 100, alq. 70, 5 pzas., cont.; Belgrano 1302.

FONDA Y ALOJAMIENTO BUENA, CONtrata, 6 piezas, vendo; Sáenz Peña 144.

FONDA CERCA CORRIENTES Y SUIpacha, diario 200 $, á prueba, vendo; Viamonte 1536.

FONDA RODEADA DE FABRICAS vendo por enfermedad, barato, facilidad; Venezuela 710.

FONDA P. JULIO 28 PIEZAS, 400 $, diario, facilidad pago, Piazza, Tucumán 877.

FONDA POR TACUARI Y ALSINA, DIArio 60, alquiler 140, vendo 1200, Moreno 1753.

FONDA Y ALOJ. FRENTE A GRANDES talleres trabajan 5000 obreros, en 2000 pesos; Garay 2303.

FONDA FRENTE ESTACION VENDO urgente á balance, tratar G. Lozano, Alsina 1408.

FONDA ALOJAMIENTO ESQUINA central, vendo 2.500 $, tiene 42 camas, Chacabuco 1022.

FONDA ESQUINA, ALQUILER $ 130, contrato 4 años, diario 80 $, 4 piezas, vendo urgente $ 1650, Belgrano 2786. v13

FONDA ALOJAMIENTO, 6 PIEZAS, ALquiler 160 $, vendo 1800 $, pichincha, Alsina 1618.

FONDA POR P. COLON VENDO 1500 $, paraje ideal, trabaja fuerte, á prueba, Sáenz Peña 230.

FABRICA JABON SE VENDE O SE ALquila, en La Plata, detalles Malbrán, Perú 175. v14

FARMACIAS EN CUALQUIER PUNTO DE la República, pidan á Rodríguez y Cía., la Legal, Salta 263. v12

FONDA ESQUINA $ 1.000, OTRA 1.500, otras con alojamiento, varios restaurants centrales $ 2,500, 3.000, 5.000, 8.000 vendo, Paraná 508, Alfonsín.

FONDA SE VENDE CON BUENA clientela, gran salón y 8 habitaciones, alquiler 50 pesos, contrata 3 años y medio, diario á prueba 80 pesos, dirigirse á la misma, Rivadavia 4063. v13

HOTEL EL MAS LUJOSO DE LA PLAta, 18 habitaciones, diario 300 $, vendo Pérez, Venezuela 1441.

HERRERIA DE OBRAS CON BUENA clientela y poco capital, se vende por ausentarse el dueño, Río de Janeiro 590. v14

LECHERIA VENDO BARATO, POR AUsentarme á Europa, Canning 1595. v14

LECHERIA AL NORTE VENDO 1500 $, casi todo en completos, Victoria 1690.

LECHERIAS PARA COMPRAR, BUENAS, visiten á Garayoa y Cía., Moreno 1753.

LECHERIA MUY BUENA, DE OCASION, 9 tarr. garantidos, vendo 1700 $, Moreno 1753.

LECHERIA IMPORTANTE ENTRE BANcos, diario 150 garantidos, vendo, Moreno 1753.

LECHERIA, CAFE AL LADO MERCAdo de 100 completos diarios y 10 tarros vendo en 1600 $; Garay 2303.

LECHERIA REGIA, CENTRAL, VENDO 1.500 $, diario 40 $, alq. 40 $, Chacabuco 1022.

LECHERIA SE VENDE, UNICA EN EL barrio, despacha 9 tarros, á prueba, 40 á 50 completos, tratar en la misma, San José 1839.

MANUFACTURA DE TABACOS VENDO $ 2.000 ó tomo socio, Victoria 1790.

NEGOCIANTES!!... CAFE, RESTAURANT remato mañana.—Castillo y Pozo, en Chacabuco 526, Ver remates.

OJO! PELUQUERIA VENDO URGENTE, Independencia 3977. v12

OJO! PELUQUERIAS BUENAS Y muebles baratísimos, vendo siempre; Falivene, Sarandí 217. v15

OJO PELUQUEROS, DOY PELUQUERIA solamente pagando el alquiler para un pueblo cerca de la capital, tratar Forest 395, Chacarita.

PANADERIA MEC. 12.000 $, 3 BOLSAS, cont. 8 años, facilita pago, Piedras 813.

PANADERIA MUY BUENA VENDO 9.000 $, 15 bolsas, vale doble, S. José 287.

PANADERIA POR BULEVAR VENDO 3.500 $, 5 bolsas, Victoria 1690.

PANADERIA CON PENSOTTI, VENDO 7.000 $, 7 bolsas, Victoria 1690.

PANADERIA EN FLORES, VENDO URgente, tratar Tramway 3225.

PANADERIA VENDO URGENTE A prueba, 6 de Julio 246, Lomas de Zamora. v14

PANADERIA MEC. 7.500 $, 7 BOLSAS, cont. 5 años, facilita pago, vendo, Piedras 813.

PANADERIA EN CONDICIONES HIGIEnicas se vende por enfermedad, Brasil 2510. v12

PANADERIA REGIA, MUY CENTRAL, vendo, contrato 7 años, 10 bolsas, Victoria 1690.

PANADERIAS 5, 8, 12, 20 á 30.000 $, vendo á toda prueba, Zaquieros, Victoria 1690.

PANADERIA, GRAN BULEVAR CENtral, vendo 3.600 $, 5 bolsas, cto. 4 años, alq. 90 $, Chacabuco 1022.

PANADERIA ESQ. REGIA, VENDO 4.200 $, 6 bolsas, mostrador 75 $, Chacabuco 1022.

PANADERIA GRAN PORVENIR, VENdo á balance sin llave, contrato, Chacabuco 1022.

PANADERIA AL NORTE, VENDO 4.800 $, 7 bolsas á 0.24 y 0.30, cto. 4 años, Chacabuco 1022.

PANADERIAS DE 5.500 $, 6, 7, 8, 10, 12, 14, 16, 20 á 100.000 $, vendo todo radio, Chacabuco 1022.

PANADERIA MECANICA VENDO, alquiler 100 $, contrata 4 años, Republiquetas 3672. v15

PANADERIA VENDESE POR AUSENtarse su dueño, gran clientela, tratar Pavón 2245, 7 a. m. v13a

PANADERIA, MOSTRADOR 100 $, 12 bolsas, amas. Pensotti, contrato, vendo $ 16.500, Paveto y Vicente, Bermejo 463. v13

PANADERIA Y FACTURERIA MECANIca, 8 bolsas, 1 en factura, 2 carros, 3 caballos, contrato, alquiler barato, comodidad, vendo Boedo 794. v13

PANADERIA CENTRAL, GRANDES COmodidades por pesos 20.000 vendemos, otras 35.000 á 10.000 $, capital y suburbios. Bolsa de los Panaderos, Chacabuco 526.

PELUQUERIA LUJOSAMENTE INSTAlada, posición única y excepcional, muy acreditada, 5 años contrato, alquiler módico, con espacioso local y comodidad familia, véndese, más datos Costas, Libertad 145.

REPARTO DE LECHE VENDO, CON 8 A 12 tarros, dirigirse Rivadavia 5001. v12

RESTAURANTS, CON PENSION, HOTElitos desde 500 $ á 30.000, centrales, vendo. Victoria 1690.

RESTAURANT BUENO POR P. DE JUlio vendo con buen contrato, ver A. Lobeto, Alsina 487.

SE VENDE UN NEGOCIO DE MODAS, Belgrano 2566. v13

SE VENDE SALON DE LUSTRAR, BArato, Talcahuano 416. v13

SE VENDE LECHERIA Y CAFE EN globo ó á balance, Venezuela 1115.

SE VENDE SALON DE LUSTRAR Y composturas y venta de cigarrillos, alquiler 30 $, Belgrano 2166.

SE VENDE RELOJERIA Y JOYERIA con mercaderías ó sin ellas, tratar en la misma, Rivadavia 2242. v14

SE VENDE CASA DE PENSION POR no poderla atender, diario 100 $, Lavalle 1824. v12

SE VENDE CASA AMUEBLADA BIEN instalada y buenas entradas ó se toma socio, tratar de 10 á 12 m., Ayacucho 192. v14

SE VENDE UNA FABRICA DE MOSAIcos par ver y tratar en la misma ó se precisa un socio con 700 $, Triunvirato 2399. v12

SE VENDE LINDO NEGOCIO CIGARRERía, lechería y lotería, por no poder atenderlo su dueño; verlo es comprarlo, Rivera Indarte 69. v14

SE VENDEN LECHERIAS $ 600, 800, 1.000, 2.000, 10.000, cigarrerías $ 500, 700, 1.000, 2.000, 12.000, almacenes $ 2.000, 4.000. Paraná 508, Alfonsín.

SE DESEA COMPRAR CINEMATOGRAfo ó alquilar local central para este objeto. Datos á Gottardo Realini, Bartolomé Mitre 441. v12

COMPRA Y VENTA DE NEGOCIOS

SE VENDE LIBRERIA, CIGARRERIA Y salón de lustrar, sin llave, en balance, poco capital, precio del alquiler 60 $, sala y pieza, tratar Bebedero 3436, Belgrano. v13

SE VENDE EN EL PUEBLO DE LIMA F. C. C. A., frente á la plaza, un espléndido hotel con muebles y demás útiles y con una selecta clientela, por ausentarse su dueño para Europa. v13

TALLER PLANCHADO BUENA CLIENtela baratísimo, urgente, vendo; Independencia 1485.

URGENTE VENDO ROPERIA, CAMISEría y sombrerería, por ausentarme del país, Cabildo 2280, Belgrano. v14

VENDO CARBONERIA A PRUEBA POR no poderla atender, E. Unidos 2300.

VENDO TALLER DE HERRERIA DE obras, herramientas y maquinarias, Cramer 2936, Belgrano. v12

VENDO O PIDO SOCIO CON 1.800 $ para dar impulso á una fábrica que da muchas utilidades, Entre Ríos 1087.

VENDO CON BUENA CLIENTELA SAlón de lustrar, compostura y medidas de calzado, con contrata, Belgrano 2218. v13

VENDO LIBRERIA, CIGARRERIA Y lotería nacional, dejando capital á gusto del interesado, comodidad para familia, B. de Irigoyen 982, U. T. 462, Palermo. v12

VENDO MI NEGOCIO DESPACHO Y bebidas y casa de comida, tiene 3 canchas de bocha y poco capital, comodidad para familia, Santa Magdalena 346, Barracas al Norte. v12

ZAPATERIA VENDO CON BUENA clientela, se hace de medida y composturas y salón de lustrar, Gurruchaga 615. v13

ZAPATERIA IMPORTANTE MUY CENtral vendo por ausentarme, ver A. Lobeto, Alsina 487.

ZAPATEROS, VENDO URGENTE UN salón de lustrar con calzado, con poco capital, alquiler $ 65.00, comodidad para familia, Estados Unidos 2406.

AVISOS COMERCIALES

AVISO AL COMERCIO QUE HE VENDIdo mi café y bar á Blas Rapone. Vendedor Emilio Pelaez, Entre Ríos 958. v13

A LOS COMERCIANTES: NO TENDREIS más empleados infieles si exigís la garantía de La Caución Comercial, B. Mitre 588. v13

AVISO AL COMERCIO QUE HE VENDIdo mi negocio de cigarrería, sito en la calle Deán Funes 1077; reclamaciones en los 3 días. v13

AVISO AL COMERCIO QUE HE VENDIdo mi negocio de restaurant, sito calle San Antonio 500, esquina California, atiendo reclamaciones tres días.—Vendedor viuda de Casterou y Antonio Bisso. v14

AL COMERCIO — POR INTERMEDIO del Sr. Zaquieres, Victoria 1690, vendí mi cigarrería, librería y juguetería, sita Pichincha 471. Reclamaciones 3 días. B. Aires Agosto 10|912.—C. Nasi. v12

AVISO AL COMERCIO QUE HE COMprado la sección librería del señor Alfredo Kuffler, San Martín 158. Reclamaciones 3 días, Ernesto Boutelapacher.—Bs. As. 12 de Agosto de 1912. v14

AL COMERCIO, AVISO QUE QUEDA DIsuelta la sociedad Bustica y Pastore, con hojalatería, calle Charcas 2525, haciéndose cargo el señor Luis Pastore. Reclamos tres días. Buenos Aires, Agosto 10|912. v12

AVISO AL COMERCIO HABER COMprado el negocio de cigarrería y librería sito en la calle Sáenz Peña 868, á Gabriel Rodríguez, no se admiten reclamaciones después de los 3 días. Comprador Francisco Pichín. v12

AL COMERCIO, HAGO SABER QUE en esta fecha me he hecho cargo del activo y pasivo del negocio de café y restaurant situado en la calle Cangallo 1014, de los señores Loma y Cía., Buenos Aires, 9 de Agosto de 1912.—F. Nájera. v12

AVISO AL COMERCIO EN GENERAL que he comprado el negocio de tiro al blanco, sito en esta capital, calle Necochea 1179, los que tengan que hacer algún reclamo, sírvanse presentarse dentro de los tres días de la fecha. Bs. Aires, Agosto 10 de 1912. Comprador V. Bonfante. v13

AVISO AL COMERCIO HABER COMprado al señor Manuel Mendoza la fábrica de mosaicos situada en la calle Beazley, Villa Sáenz Peña F. C. P. Reclamaciones á los tres días.—Angel Roverano, hijo. —Buenos Aires, Agosto 9 de 1913. v14

AVISO AL COMERCIO: POR INTERMEdio del Balanceador público señor Zaquieres, sucursal núm. 1, Chacabuco 1022, vendí al señor B. Iaze mi gran panadería mecánica, Lavalle 3459. Reclamaciones tres días, Buenos Aires, Agosto 12 de 1912. J. Gómez. v14

AVISO AL COMERCIO — QUE CON intervención de los rematadores y balanceadores públicos señores Garayoa y Cía., escritorio, Moreno 1753, teléfono Unión 786, Libertad, vendí al señor José Corominó, mi negocio de lechería, que tengo establecido en calle Misiones 17, Agosto 11|912. Domingo Prieto. v13

AL COMERCIO — MARCOS B. VATTUOne, contador público nacional y balanceador público, avisa al comercio y al público en general, que practica inventarios, tasaciones, balances, compulsas, etc., en virtud de su título de contador público nacional (único válido en la capital federal y territorios nacionales), expedido por la Escuela Superior de Comercio de la Nación. Oficina, Rioja 263. Ambos teléfonos. v7a.

AL COMERCIO — AVISAMOS QUE HEmos comprado bajo inventario y tasación practicado por el balanceador público señor Juan Solari, escritorio calle Moreno 2200, el negocio de almacén de comestibles y bebidas, calle Patagones 2165 esquina á Arlo, al señor Urbano Martínez. Los que se consideren con derecho á alguna reclamación, deberán presentarse en el término de tres días á contar desde la fecha, pasados los cuales no serán atendidos.—Buenos Aires, Agosto 10 de 1912.—Compradores, señores José Moreyra y Angel Alvarez. v12

AVISO AL COMERCIO Y AL PUBLICO en general, que con esta fecha y con intervención del balanceador y rematador público señor German Fraga, escritorio G. Hornos 1788, he vendido al señor Mezzamo, mi negocio de almacén de comestibles y bebidas calle Iriarte 199, reclamaciones 3 días.—Vendedor Sr. Antonio Ramírez. B. Aires, Agosto 12 de 1912. v14

AL COMERCIO—AVISO QUE BAJO INventario tasación practicado por el contador y balanceador público diplomado señor Martín del Castillo, con escritorio central Brasil 1435 y sucursal Catamarca 1090, he comprado al señor Antonio García todas las existencias de su negocio de almacén, ferretería y bazar sito en la calle Montes 3000, de esta ciudad. Los que se consideren con derecho á reclamación, deberán presentarse dentro de los tres días de la fecha, pasados los cuales no serán atendidos. — Buenos Aires, Agosto 12 de 1912.—Comprador, Manuel Fernández. v14

AL COMERCIO, CON INTERVENCION de los señores Couceiro Estevez balanceadores y rematadores públicos, escritorio Piedras 813, Coop. Telef. 657 Sud, fué vendido y balanceado nuestro almacén sito Hernandarias 801 esq. Pinzón. Toda reclamación contra dicho negocio se presentará en el término de 3 días, pasados estos no serán atendidos.—Bs. As. Agosto 12 de 1912.—Castellini Hnos.—OTRO.—Por el aviso que antecede como compradores citamos al comercio para los mismos fines, Martínez y Otero. v14

AL COMERCIO, CON INTERVENCION de los señores Couceiro Estevez balanceadores y rematadores públicos, escritorio Piedras 813, Coop. Telef. 657 Sud, fué vendido y balanceado mi almacén de comestibles y bebidas sito Río Negro 292 (Avellaneda). Toda reclamación contra dicho negocio se presentará en el término de tres días pasados estos no serán atendidos.—Bs. As., Agosto 12 de 1912. —Rosa Costa.—OTRO—Por el aviso que antecede como comprador cito al comercio para los mismos fines. Juan Odino. v14

AL COMERCIO; AVISAMOS QUE CON intervención del balanceador y rematador público señor Antonio Vázquez Estévez, escritorio San Juan 2701|9, Teléf. Coop. 1191, Oeste, U. 2521, Mitre, he vendido al señor Macchi Cossino el negocio almacén de comestibles y bebidas de mi propiedad, sito en esta capital, calle Hernandarias 399. Los que se consideren con derecho á reclamaciones, se presentarán dentro del término de tres días, á contar desde la fecha, pasados los cuales no serán atendidos, Buenos Aires, Agosto 10 de 1912. Vendedor, Juan Giorni. v12

AL COMERCIO—AVISO QUE BAJO INventario practicado por el contador público nacional y balanceador público señor Marcos B. Vattuone, oficinas Rioja 263, he comprado al señor Antonio Perrotie el almacén sito en San Martín, calle Pueyrredón esquina Las Heras, los que se crean con derecho á reclamaciones las harán en el término de 3 días, pasados los cuales no serán atendidos.—Buenos Aires, Agosto 11 de 1912.—Augusto Vegezzi. v13

AL COMERCIO — AVISAMOS QUE CON la intervención y bajo inventario tasación practicado por el señor A. Vasquez Estevez, balanceador y rematador público, escritorio San Juan 2709, teléfono Coop. 1191, Oeste y Unión 2521 Mitre, he vendido al señor Benjamín Mariño, la parte mitad de las existencias del negocio almacén de comestibles y bebidas, sito en esta capital, calle Costa Rica núm. 699, el cual giraba bajo el rubro social de "Vasquez y Casal". Haciéndose cargo del activo y pasivo la nueva firma, Vasquez y Meiriño. Los que se consideren con derecho á reclamaciones contra dicho negocio, se presentarán dentro del término de 3 días á contar desde la fecha, pasados estos no serán atendidos, Buenos Aires, Agosto 11 de 1912. Vasquez y Casal. v13

COMISIONISTA JOVEN REPRESENTANdo varias fábricas importantes extranjeras, busca socio con capital, el manejo del capital invertido quedará á cargo del socio capitalista, escribir ó personalmente á H. W. R., Libertad 543. v13

AVISOS COMERCIALES

HEMOS COMPRADO EL NEGOCIO DE café, Necochea 1120, de los Sres. Zardah y Grauof. Compradores, Marcovitz y Goldstein, reclamaciones 3 días. v13

HAGO SABER AL COMERCIO EN GEneral, que desde el 1o. del corriente mes, he comprado el negocio de almacén de Juan Solari, sito en Landa, calle Tucumán 1261; pasado los 3 días de la presente publicación, no atenderé reclamación alguna, con respecto á la antigua firma. Juan Bogard. v13

PRECISO SOCIO POCO CAPITAL, PERsona honrada y decente, Paraná 913.

SOCIO INDUSTRIAL COMPETENTE SE ofrece para panadería ó tomaría para regentearla, razón, Alsina 3601, almacén.

SOCIO PANADERO NECESITO CON POco capital, para panadería; Viamonte 1536.

SOCIO CON POCO CAPITAL SE PRECISA, buen negocio y decente, razón Alsina 1594.

SOCIO PARA RESTAURANT ALOJAmiento con 4.000 $, utilidad 800 $, Uruguay 610.

SOCIO ACTIVO Y COMPETENTE EN INdustrias mecánicas y capital, busca socio capitalista, dirigirse por carta, Belgrano 700. Buenos Aires, J. S. C. v13

SE AVISA AL COMERCIO QUE HE comprado el almacén de José Tosar situado calle Deán Funes 108, Avellaneda. Se atienden reclamaciones hasta tres días. v14

SOCIO 2500 $, PRECISO PARA BUENA casa amueblada central se le garantira 600 $ mensuales; informes Viamonte 1536.

WILHEM, VOM DOREN, HAMBURG, Holzdamm 44. Expediciones por vapores fuera de la Liga á fletes reducidos. Comisiones en general.

VENTA de MUEBLES y OBJETOS VARIOS

A LARGOS PLAZOS MUEBLES, PIDAN catálogos; C. Pellegrini 457. v13

ALTO! EN 12 MENSUALIDADES, SIN recargo, muebles, Rivadavia 2455. v13

ALHAJAS EN 14 MENSUALIDADES, muebles en 12, Rivadavia 2455. v13

A 12 Y 14 MENSUALIDADES MUEBLES y alhajas, Rivadavia 2455. v13

APROVECHEN, EN 12 MENSUALIDAdes, ricos muebles, Rivadavia 2455. v13

A... RIVADAVIA 2455, DEBE ACUDIR toda persona de buen gusto y económica, venta en 12 mensualidades. v13

ATENCION ECONOMICOS! VISITAR LA mueblería Rivadavia 2455, es ganar tiempo y dinero. v13

ANTES DE COMPRAR MUEBLES, VISIten nuestra casa, venta en 12 mensualidades, Rivadavia 2455. v13

AL PERSONAL DOCENTE DEL CONsejo N. de Educación, sin fiador, á 10 meses de plazo, C. Pellegrini 457. v17

A PLAZOS SIN AUMENTAR LOS PREcios, vendo toda clase de muebles á largos plazos, C. Pellegrini 457. v17

A LOS NOVIOS, RECOMIENDO ESPEcialmente la mueblería, Rivadavia número 2455, venta en 12 mensualidades. v13

A MAESTRAS SIN FIADOR, MUEBLES á pagar en 10 meses, Sarmiento 1134.—L. Sigal y Cía. v13

ANTES DE COMPRAR SUS MUEBLES, consulte y visite la mueblería, B. Mitre 1646-50. Precios fijos; S. del Pino y Cía. v9

A LOS QUE LO SOLICITEN REMITIMOS nuestro catálogo ilustrado, mueblería Sarmiento 1124.—L. Sigal y Cía. v13

A LARGOS PLAZOS, MUEBLES, TAPIcería, pianos, Sarmiento 1124.—L. Sigal y Cía. v13

AHORA LOS JOVENES PUEDEN CAsarse acudiendo á Rivadavia 2455, obtendrán los muebles á 12 mensualidades. v13

A UN 20 o|o MENOS QUE EN EL CENtro y en 13 mensualidades, muebles, cuadros al óleo y bronces, Rivadavia 2455. v13

A LAS PROFESORAS Y DIRECTORAS del consejo sin fiador, alhajas y muebles en 14 y 12 mensualidades, Rivadavia 2455. v13

ATIENDO PEDIDOS DEL INTERIOR de toda clase de muebles á 10 meses de plazo; soliciten catálogos, Soly Bomchil, C. Pellegrini 457. v17

A LOS JEFES Y OFICIALES del EJERcito y armada, sin fiador, vendo á largos plazos toda clase de muebles, Soly Bomchil, C. Pellegrini 457. v17

A PROPIETARIOS Y COMERCIANTES, sin fiador, á 10 meses de plazo, atiende pedidos del interior. Pidan catálogos.—S. Bomchil, C. Pellegrini 457. v17

ACABAMOS DE RECIBIR GRANDIOSO surtido de muebles importados; precios fijos, reducidos; visiten la mueblería, S. del Pino y Cía., B. Mitre 1050. v31

A TODA PERSONA CON SOLO REFErencias, vendemos á 10 meses de plazo muebles, alhajas, pianos etc., Sarmiento 1124.—L. Sigal y Cía. v13

A VENDER BARATO, CON GRANDES facilidades en el pago, es el sistema de la mueblería San Nicolás, C. Pellegrini 457. Pidan catálogos.—S. Bomchil. v17

A LOS OFICIALES Y JEFES DEL ejército y la armada, sin fiador, á pagar en 13 mensualidades todo lo necesario para amueblar una casa, Sarmiento 1124.—L. Sigal y Cía. v13

A EMPLEADOS NACIONALES, MUNICIpales, Bancos, ferrocarriles, etc., á plazos, sin fiador, toda clase de muebles. Pidan catálogos. S. Bomchil, C. Pellegrini núm. 457. v17

A LOS EMPLEADOS DE BANCO, ALto comercio, Ministerio de Hacienda, Consejo Nacional de Educación, no exigimos garantías para la venta de muebles á crédito, Rivadavia 2455. v13

A 15 MENSUALIDADES
1124 Sarmiento 1124
Muebles de comedor,
de dormitorio, etc.
L. Sigal y Cía. v13

BILLARES 100 HAY EN VENTA, precio de liquidación. B. Mitre 1143. v13a

BARATTI Hnos. y Cía.

CORRIENTES 1146.

Casa fundada el año 1852
Dormitorio de pino tea macizo
" " cedro
" " nogal enchapado
" " roble
Juegos de vestíbulo
" " cedro
" " nogal enchapado
" " roble
Colchones de zóstera marina
Elástico de satiné y de goma
Escritorios de toda clase
Juegos de sala sencillos y finos
Camas de hierro y de bronce
Para que se pueda conocer nuestro gran surtido remitimos gratis catálogos P. con dibujos y precios. v15

COLCHAS DE YUTE PARA CAMAS desde 8 $, tapicería, Rivadavia 1915. v15

COMEDOR Y DORMITORIO DE ROBLE estilo inglés, vendo urgente, Las Heras núm. 391.

DEPARTAMENTO CENTRAL, SOBRE LA calle, lujosamente amueblado, con todo confort, se vende; puede verse de 10 á 11.30 a. m. y de 2 á 4.30 p. m., B. Mitre 1505, 3er. piso, izquierda. v14

FUNDAS BARATAS, PIDAN MUESTRAS, tapicería Giudici, Santa Fe 1699, U. T. 1171 (Juncal). v15

FUNDAS PARA JUEGO DE SALA A 15 pesos, piano 6. Avisar por correo, Montevideo 414, J. Despax, U. T. 2256, Libertad. Casa introductora. Se va á domicilio.

HOY A LAS 8 DE LA NOCHE REMATO dormitorio 3 cuerpos y otros, B. Mitre 1920. v15

JUEGOS DE SALA LIQUIDO A 65 $ tapicería Boltano, Rivadavia 1915. v15

LINOLEUM Y RULES PARA PISO, DESde 2 $ el metro cuadrado, colocado, gran surtido en caminos desde 50 centavos el metro, Casa de alfombras, Rivadavia 1915. v15

MUEBLES A 10 MESES DE PLAZO, SE atienden pedidos del interior. Pidan catálogos.—S. Bomchil. C. Pellegrini 457. v17

MUEBLES NUEVOS, SUELTOS, PROCEdentes de la liquidación de una mueblería, se venden por menos de la mitad de su valor real, Entre Ríos 1523. v15

MUEBLES SOLIDOS Y MODERNOS, surtido inmenso, sencillos y lujosos, al contado y á largos plazos, encontrará en la mueblería San Nicolás, C. Pellegrini 457. —S. Bomchil. v17

MUEBLES Y DEMAS ENSERES DE FAmilia, podrá comprar usted muchísimo más barato que en ninguna parte, todos los miércoles y sábados, en la casa A. P. Tagroi y Cía., Sarmiento 1118. v31

MUEBLES!! MUEBLES!!
1046—B. MITRE—1050
Variado surtido de muebles importados y del país, de todos estilos. Visiten la casa y se convencerán que vendemos á precios muy reducidos; tenemos un gran stock de juegos de dormitorio, comedor, sala, escritorio, vestíbulo, etc., Precios fijos, reducidos.—S. del Pino y Cía., B. Mitre 1046-50. v31

MUEBLES!!! !!!TAPICERIA!!!

MARIANI Y MALBERTI

1265 Corrientes 1265

Juegos dormitorio macizos, 7 piezas	$	[illegible]
Dormitorios matrimonio, 8 piezas	"	120
Ocasión: juego comedor Renacimiento, tallado, compuesto 16 piezas	"	[illegible]
Juego de comedor de 8 piezas	"	[illegible]
Juego vestíbulo, de 9 piezas	"	[illegible]

Inmenso surtido en juegos de dormitorio, comedores, salas y escritorios.
¡¡No confundir!! Corrientes 1265.—Mariani y Malberti. v31

VENTA de MUEBLES y OBJETOS VARIOS

MUEBLES A UN año DE PLAZO, Bernardo de Irigoyen 685.—M. Ucha, fabricante é importador de muebles finos y camas de bronce, vende directamente al particular, no aumenta los precios y el que da más facilidades de pago. Maestras, comerciantes y propietarios, no necesitan garantía. v15

MUEBLES — NO COMPREN SIN ANTES visitar la Unión Fabricantes, nuestro lema es vender directamente al consumidor sin intermediario alguno; tenemos un surtido completo de comedores, dormitorios, sala, vestíbulo y guardarropas en estilos de últimas creaciones en maderas finas en roble, caoba y nogal de Italia, precios no anunciamos, pues no queremos engañar al público. Los del interior pidan catálogos á nuestro gerente, señor J. Rinaldi, Corrientes 1779 al llegar á Callao.—Nota: No tenemos sucursales. v31

MUEBLES, CASA PIQUE

1158 SARMIENTO 1158 (antes Cuyo)

Gran exposición de muebles y tapicería de todas clases y estilos:

Dormitorios desde	$ 80.—
Comedores desde	" 80.—
Salas desde	" 70.—
Escritorios desde	" 15.—
Camas de bronce desde	" 70.

Se remite catálogo al interior
J. Piqué, Sarmiento 1158.
v15ag.

MUEBLES "LA INTERNACIONAL"

1289 SARMIENTO 1291 (antes Cuyo)

¡¡¡Por primera vez en Buenos Aires!!! Dormitorios para matrimonio Luis XIV. . . . . . . $ 100

¡¡Tenga atención en esto!! Le regalamos á usted cualquier clase de muebles que usted necesite, sea comedores, dormitorios, sala ó vestíbulo, y se lo remitiremos gratis á su domicilio, si usted puede comprar en otras casas los muebles que usted quiere más baratos que al precio que nosotros lo vendemos.

Embalaje y catálogo, al interior gratis, LA INTERNACIONAL, Sarmiento 1289-91, (antes Cuyo). v31

MUEBLES!!!
1041 SARMIENTO 1041
LA NACIONAL!!
LIQUIDACION

Dormitorio Luis XV, tallado, para matrimonio, 8 piezas	$ 215
Juego de dormitorio macizo para matrimonio, 8 piezas	" 125
Dormitorio Luis XV, muy bien tallado, de nogal, 7 piezas	" 195
Comedor Renacimiento, de nogal, 10 piezas, herrajes bronce	" 225
Juego de comedor ¡¡moderno!! 3 cuerpos, 15 piezas	" 395
Juego de sala, Luis XV, forrado, con lampás dorado	" 155
Juego para sala Luis XV, fileteado	" 75
Dormitorio ¡¡macizo!! para una persona, Luis XIV	" 92

Visitar esta casa es ganar TIEMPO.
Ver esta LIQUIDACION.
Pedir catálogo, M gratis.
¡LA NACIONAL!! 1041 SARMIENTO 1041
v23

MUEBLES!!!
F. J. MARTY
MUEBLES!!!
656 Cangallo 656

Estamos liquidando á cualquier precio!!! Nadie sale sin comprar!!! Visiten nuestros grandiosos depósitos y se convencerán!!!!
¡¡OJO!!!

Dormitorio Luis XV, nogal, ricamente tallado, para matrimonio, 8 piezas	225.—
Dormitorio nogal Luis XVI, para matrimonio, 7 piezas	185.—
Dormitorio macizo, Luis XIV, lustre nogal, para matrimonio	130.—
Dormitorio completo, estilo inglés	95.—
Comedor nogal, Luis XVI, 10 piezas, mármoles elegidos	105.—
Juego de sala, fantasía	65.—

¡¡OJO!!!
PIDAN NUESTRO GRAN CATALOGO ILUSTRADO, QUE REMITIREMOS GRATIS AL INTERIOR. — F. J. MARTY, — 656 Cangallo 656. v31

MUEBLES MUEBLES
LA EXPOSICION
1379 CORRIENTES 1379
¡¡¡APROVECHEN!!!
¡¡VENDEMOS A MITAD DE PRECIO!!

Dormitorios macizos desde	$ 90
Id para matrimonio, desde	" 110
Id Luis XIV, grande, para matrimonio, 3 piezas, nogal	" 185
Dormitorios Luis XV y arte moderno, finamente tallados, para matrimonio, 8 piezas, desde	" 230
Juegos comedor Luis XVI, desde	" 105
Id comedor ricamente tallados, las ¡¡16 PIEZAS!! desde	" 365
Vestíbulos fantasía, 6 piezas, desde	" 60
Juegos de sala fileteados	" 65

¡¡COMPAREN!! los precios y artículos de otras casas con los de LA EXPOSICION Remitimos ¡CATALOGO GRATIS! v15

MUEBLES!!! ¡¡¡MUEBLES!!!
L. F. BOTTINI, 829 CANGALLO 829

Importantes ocasiones, por 30 días
Las ventas se hacen á cualquier precio

¡¡NADIE SALE SIN COMPRAR!!

Dormitorio completo, Luis XV, 7 piezas	$ 90
Dormitorio camero Luis XVI, 8 piezas, trabajo fuerte	" 120
¡Gran ocasión!!! Juego Luis XV, de nogal finamente tallado	" 290
¡Juego comedor nogal Luis XVI 10 piezas, mármol fantasía	" 110
¡Gran juego comedor Renacimiento!! 16 piezas de nogal tallado	" 395
¡Juego de sala, dorado, fantasía	" 75
¡Juego vestíbulo fantasía, 6 piezas	" 70
¡Camas de hierro y bronce desde	" 15

De esta gran ocasión á todos conviene aprovechar!!! hasta para los mismos comerciantes!! pueden comprar para vender. ¡¡¡Pidan catálogos y presupuestos!!!
v13ag.

MUEBLES!!

POR ORDEN MUNICIPAL

DESALOJO FORZOSO, MOTIVADO POR

LAS AVENIDAS DIAGONALES

LIQUIDAMOS A CUALQUIER PRECIO

MUEBLES MACIZOS IMPORTADOS

300 juegos de comedor
200 juegos de dormitorio
1000 camas de bronce inglesas
Juegos de sala
Juegos de vestíbulo
600 escritorios americanos
Juegos tapizados para oficina
Bibliotecas
Seccionales
Archivos
Mesas Directorio
Sillería en general, etc.

¡¡APROVECHEN!!

BARTOLOME MITRE 566-572

LORENZINI Y PERETTI

Nota—Nuestra liquidación es verdadera.
v31

NO SE DEBE OLVIDAR

No se debe ignorar que la mueblería El Siglo, Carlos Pellegrini 578, liquida sus muebles por cambio de firma y los vendo á 20 meses de plazo. v13

OJO PELUQUEROS! AL CONTADO Y A plazos, baratísimo, vendo mesas, espejos, sillones, lavatorios, tolletes, estufas, ver precios para convencerse, fábrica y depósito, F. Falivene, Sarandí 217. v16

OJO PELUQUEROS: GRAN FABRICA de muebles y sillones, buenos, bonitos y baratos, vendemos á 10 meses de plazo y al contado, única en su ramo, ver precios y muebles antes de comprar á revendedores, Las Heras 619 al 627.—A. Rivera. v14

PIANO PLEYEL NUEVITO, GARANTIDO vendo en 250 $, Matheu 1668.

PIANO SCHIEDMAYER 1/4 COLA, COSTÓ 2.000 $, vendo 800 $, Entre Ríos 126

PIANOLA ANGELUS, CON 14 PIEZAS de música, vendo en $ 250, Venezuela 673.

PIANOS COMPRO EN CUALQUIER ESTADO que estén, A. Z., Venezuela 673.

PIANOS GARANTIDOS A 20 $ MENSUALES, casa Rivarola, C. Pellegrini 185. v31

PIANO CUERDAS CRUZADAS, MUY bueno, se vende en 170 $, Corrientes 3707. v13

PIANOS RONISCH, ORTIZ Y CUSSO, Pleyel, Kaps, Craus, vendo de ocasión, Cangallo 1336.

PIANO RICO, TRES PEDALES, 6 CANdeleros, vendo por ausentarme, Venezuela 767. Dto 4.

PIANO SPRUNCH MODERNO, CRUZADO en acero, vendo en $ 350, Venezuela 673.

PIANOS GARANTIDOS DESDE $ 20 AL mes, entrega inmediata, sin fiador, antigua casa Hansen, Salta 505. v17

PIANOS URBAS Y REISSHAUER, A. Heindorff, W. Menzel. Unico concesionario F. Tartarone, Rodríguez Peña 330.

PIANOS VENDO DE OCASION, UN OTTO gran formato, 250 $, un Holstein en $ 330 y un Hanhauser en 180, Venezuela 1473

PIANOS, PIANOLAS CONCERTAL, LO mejor que existe, D. Marguignot, Corrientes 925. v26ag

PIANOS DESDE 20, 25, 30 Y 40 $ MENsuales, surtido de todas marcas, entrega inmediata, D. Marguignot, Corrientes 925. v26ag

PIANOS, LIQUIDACION A PRECIOS de fábrica, Schiedmayer, Hard, Chassaigne, Knabe, Malthey, Maristany, Collard, usados desde 130 $, Rodríguez Peña 330.

SE VENDE UN JUEGO DE MUEBLES de cedro, Rivadavia 1934, 1er. piso.

SE VENDEN VARIAS PIEZAS DORMItorios pino tea de una plaza, con poco uso, Rivadavia 1216.

SE VENDE RICO JUEGO DE ESCRITOrio ministro y biblioteca, sofá, 2 sillones Rothschild, en 160 $, Uruguay 1069.

SE VENDE O SE ALQUILA UN DEPARtamento con tres lindas piezas, muy bien amueblado, central, tratar de 2 á 5, Corrientes 1146. v14

VENTA de MUEBLES y OBJETOS VARIOS

SE VENDE BILLAR COMPLETO, PIANO ó pianola, Viamonte 2402. v12

SE VENDE UN BILLAR DE CARAMbola con patente y poco uso, 4 mesas para tresillo, varias mesas y sillas para bar y otros artículos, Av. de Mayo 1002.

SE VENDE BARATO ROPERO, LAVAtorio, cómoda, aparador, máquina de coser, á mano, Singer, etc., dep. D., Pueyrredón 1875. v13

VENDO BARATO JUEGO DORMITORIO completo, casi nuevo, Esparza 47, altura Rivadavia 3300. v12

VENDO MUEBLES DE SALA, DORMItorio y comedor de poco uso por ausentarme, Rivadavia 2443, Dto. 4.

VENDO BARATO UN JUEGO DE MUEbles, roble, nuevo, de matrimonio, Solís 351.

COMPRA DE MUEBLES Y ALHAJAS

ANTICIPAMOS DINERO SOBRE MUEbles, Corrientes 2791. v21

ALHAJAS Y POLIZAS DE empeño COMpro, 25 de Mayo 414 y 418. v9a.

A VENDER SUS MUEBLES OCURRAN A Durán, Padilla 470, U. T. 1557. v15

A MUEBLAJES, MUEBLES, ARTEFACtos, pianos, adornos compro, pago bien, Villar, Esmeralda 483. v14

A. MONTERO: COMPRO MUEBLES O muebiajes completos y pianos, pago bien: Junín 165. v14

ALTO PRECIO MUEBLAJES Y PIANOS compro, Chacabuco 192, y Güemes 3531 Romero, U. T 2690, Avenida.

AL QUERER VENDER BIEN SUS muebles y al contado, avise á Lainez, Alsina 401.

ATENCION, COMPRO MUEBLAJES sueltos, pianos, pago bien. Gregorio, Talcahuano 489, Belgrano 2039.

A BUEN PRECIO COMPRO MUEBLAjes ó sueltos. José, Sarmiento 2616 y San Juan 1525. v14

AL MEJOR PRECIO COMPRO MUEblajes y muebles sueltos, Adolfo, Lavalle 1157 y Viamonte 1429.

AL CONTADO COMPRAMOS MUEBLAjes ó parte, mercaderías, Villar y Tanelo, Bolívar 190 y Lavalle 1022, U. Telef. 2302 (Libertad). v31

AL VENDER SUS MUEBLES ACUDA A Sarmiento 1118, que A. P. Taurel y Cía. lo anticiparán dinero y se los venderán á buen precio. v31

MUEBLAJES, MUEBLES SUELTOS, pianos compro, Rodríguez, Defensa 867, U. T. 3575. A.

MUEBLAJES SUELTOS POR IMPORtantes que sean compro, Libertad 450, Magliofio. v13

MUEBLAJES COMPLETOS O PARTE al contado, compran Garrido y Cía., Lavalle 1284, U. T. 5140 Av. v14

VENTAS VARIAS

ARMAZONES, INSTALACIONES, GRAN surtido y barato, Sarmiento 1740. v16

ARMAZONES, HELADERAS, INSTALAciones, vendo barato, Cangallo 1777. v16

ARMAZONES, HELADERAS DE CAFE, vendo usadas, baratísimo, fábrica, B. Mitre 2084. v16

ARMAZONES, MOSTRADORES, VENDO por mitad de precio, por desalojo, Rivadavia 2171. v13

ARMAZONES $ 20, MOSTRADORES $ 7, almacenes 30 $ fideeras, por desalojo; B. Mitre 2478. v14

ARMAZONES, HELADERAS, INSTALAciones completas, vendo barato, Triunvirato 445. v14

A PLAZOS TRAJES Y SOBRETODOS condiciones liberales, corte elegante, Sarmiento 1711. v17

ARMAZONES NUEVOS Y USADOS, mostradores, fideeras, instalaciones, baratas, Humberto 1º. 1766. v17

ARMAZONES, MOSTRADORES, $ 8, heladeras $ 70, fideeras $ 50, instalaciones baratas, San Juan 952. v17

ARMAZONES, MOSTRADORES, TODA clase, baratísimo, carpintería italiana, Cuyo 1278. v17

ARMAZONES, HELADERAS, INSTALAciones, tabiques, escritorio, fideeras, Callao 255. v16

ARMAZONES, MOSTRADORES, HELAderas, instalaciones, gran liquidación, Callao 160. v14

ARMAZONES, MOSTRADORES, HELAderas, instalaciones, vendo, Corrientes 2415. v17

ATENCION!! VENDO 3.000 METROS DE cinta cinematográfica (género libre), asunto muy importante ocasión única en plaza, á más 200 butacas y un letrero luminoso á cualquier precio, informes, Sarmiento 1462. v12

BASCULAS PARA 500 Y 4000 KILOS, se venden de ocasión, S. del Estero 2060.

CINEMATOGRAFOS—ALQUILER Y venta permanente de máquinas y cintas, Salón París, B. de Irigoyen 1374. v14

CAJA REGISTRADORA "NATIONAL", casi nueva, vendo en 700 $, cuesta 1.035 pesos; datos Florida 377, sótano.

CIGARRILLOS URUGUAYOS "LA MONtevideana" á $ 7 la caja de 20 atados, casa importadora, Tucumán 372, Unión Telefónica 5108, Avenida. v16

CARBON DE leña FUERTE DE QUEbracho blanco se vende en el corralón El Uruguay, á pesos 85 los 1.000 kilos; los 1.000 kilos de carbón de piedra, $ 28; los 1.000 kilos carbón Cardiff, $ 28; los 1.000 kilos de fragua, $ 28; los 1.000 kilos de coke, $ 38; los 1.000 kilos de antracita, $ 40; los 1.000 kilos de leña fuerte para cocina, $ 30; los 1.000 kilos de leña fuerte en trozos para panaderos, $ 25; los 100 kilos de carbón de leña fuerte, $ 9; los 100 kilos de carbonilla fuerte, $ 8; las 400 astillas de leña sauce, $ 8; la bolsa de carbón especial de cuatro cuartillas, $ 3.50. Ventas al por mayor y menor. Se remite á cualquier punto de la República. Escritorio Victoria 2972, U. T. 397 (Mitre).

GRAMOFONO CON 50 PIEZAS, VENDO en 50 $, Belgrano 1235.

GRAFOFONOS ESPLENDIDOS Y DIScos, á pagar en 10 meses, Salta 366. v12

INSTALACIONES, MOSTRADORES, grandes puertas de entrada con cristales biselados, de las oficinas, Reconquista 80, de Wilson, Sons y Cía., limitada, se venden; verlas de 2 á 5 p. m., todos los días.

LIBROS PARA INDUSTRIAS Y OFICIOS vendo Pedir catálogo á F. Pedetti, Belgrano 3042. v12

MANIQUI, GRAN FABRICA LA FRANce, últimos modelos, Independencia 3325. v16

SE VENDEN DOS CUBAS DE 30.000 LItros y 20 filtros con viruta, para vinagre y alcohol, Lavalle 3902. v13

SE VENDEN EJES DE 5 A 20 PULGAdas y tanque, tachos grandes y maquinarias de ocasión, R. Pérez, Bolívar 136.

SE VENDE UNA ESCALERA de CEDRO una cocina, con instalación de agua caliente y otros materiales, Tucumán 1639.

SE VENDEN ESCRITORIO, BIBLIOTEca, libros, máquina fotográfica, un kodak y artefactos de gas, General Urquiza 690.

VENDO EN BUEN USO DOS MOSTRAdores de ocasión, Lima 981.

VENDO TABLONES USADOS DE ALbañil, Canning 812. v13

VENDESE ESTANTERIA MUY BUENA, con mostrador y dos vidrieras de cedro, verla en Maipú 1286, de 10 á 12 m. v13

VENDO PASAJES VAPORES RAPIDOS, para toda Europa y América, gran rebaja, Agencias Sarmiento 334, Vieytes 1967. v13

ZAPATEROS VENDO HORMAS, SACAbocados, máquinas de toda clase, todo en buen estado, Rivadavia 3025. v12

COMPRAS VARIAS

A domicilio compro ropa usada de hombre, 25 de Mayo 414, U. T. 1053, Av. v30

ATENCION: COMPRO ROPA NUEVA Y usada, alhajas y objetos, Libertad 419.

BRILLANTES A PRECIOS DE OCASION se compra cualquier cantidad y tamaño pago al contado, Alte. Brown 1067, Boca. v14

COMPRO O ALQUILO BUENA LOTERIA Nacional, Sarmiento 334. v13

LIBROS!! COMPRO!! PAGO BUEN precio, librería Emilio Perrot, Santa Fe 1785. v31

LIBROS, REVISTAS, pequeñas ó grandes cantidades, compro, personalmente ó por carta, librería Moreno; Tucumán 1317. v17

MARQUILLAS MITRE Y FIGURITAS DE toda clase compro, 25 de Mayo 292.

SE NECESITA ESTIERCOL, DIRIGIRSE por carta Sebastián Zerrari, est. Piñero, F. C. C. B. A. v13

COMPRA Y VENTA DE MAQUINAS

MAQUINA NEW HOME NUEVITA vendo 30 $, otra Singer 25, Sarmiento 3472

MAQUINAS DE COSER A 8 $ POR MES, las mejores marcas, garantidas, Sarmiento 1124.—L. Sigal y Cía. v19

MAQUINA PARA IMPRENTA O CARtonería, de cortar etiquetas, se vende, Pavón 2601.

MAQUINAS DE ESCRIBIR "TORPEDO", la más famosa, sólo por Agosto, vendemos en 100 $ oro, para réclame; Barbicane Co., Corrientes 354. v12

MAQUINAS DE COSER, ORIGINAL Mandlos, Singer, New Home, Wertheim, Gladiador, Cañón y otras para toda clase de costura, garantizadas por 10 años, vende, pagos en cuotas de 5, 6, 7, 8 y 10 $ por mes; Persistent Co., Salta 366. v16

OCASION, MOTOR BASTER DE 10 HP. con caldera de 15, se vende funcionando, garantido, dirigirse á Atilio Garrone, Coronel Suárez, F. C. S. v14

AVISOS VARIOS

ARCHIVISTAS! LIMA 757 ¿QUIERE Vd. salvarse de hacer 1 ó 2 años de conscripción? véame hoy de 7 á 11 a. m. y de 6 á 10 p. m.

ATENCION!!.. GRATIS, NADA DE cuentos, nada de suscripción, hacemos un gran retrato al lápiz de cualquier fotografía, aun antigua, en el término de 15 días, como propaganda, vayan ó manden su dirección, con estampillas, miles de retratos hemos hecho, mostramos certificados, fotografía José Caffaro, casa seria, acreditada, Florida 654, B. Aires. v12

CARIDAD! UN SOCORRO CUALQUIERA lo solicita de las personas caritativas y piadosas una pobre madre de familia, viuda y con dos hijos, que se encuentra careciendo de todo á causa de haber estado 3 meses enferma en cama, Cochabamba 3922.—S. S. B.

DISCOS CAMBIO, TALLER MECANICO, composturas de gramófonos, engranajes, etc., Humberto 1511. v15

EMPRESA DE ADORNOS Y SILLAS de alquiler, especial para arreglo de casas para bailes, fiestas casamientos, etc, á precios módicos, Rivadavia 1915. v15

GRATIS: ENVIEME SU DIRECCION; LE mandaré una hermosa Mascota René, Carlos Calvo 1984. v14

LOTERIA NACIONAL, RECIBO PEDIdos del interior, Héctor Saccorotti, Entre Ríos 840. v14

MATRIMONIO DESEA TOMAR una chica de 7 á 8 años como hija, Constitución 1764, dep. 8.

ANIMALES Y RODADOS

AUTOMOVIL LANDAULET VENDO, CAsi nuevo, taxímetro, patente paga, Humberto 1 1836. v12

AUTOMOVIL LANDAULET EN BUEN estado, con patente, para remise, apto para taxímetro, verlo Alsina 2049. v12

AMERICANA 2 y 4 ASIENTOS, MILORD, breack, sulky, chatita, charret, nuevas y usadas, vendo, Sarmiento 2747. v13

AUTOMOVILES CON TAXIMETRO vendo varios de ocasión, barato y plazos; Venezuela 710.

AUTOMOVIL DELAHAYE, patente y taxímetro pago, listo para trabajar, vendo regalado; Laprida 430.

AMERICANA EN BUEN USO PARA 6 Y 9 asientos, liviana, especial para campo vende Cuyo 1730 (hoy Sarmiento).

ALERTA: VENDO COUPE 2 ASIENTOS en 300 $, dockarts de reparto con toldo, 25 de Mayo 522. v13

AMERICANAS 2 ASIENTOS, BREACKS para campo, charrets, sulkys, tilburys, 25 de Mayo 522. v13

ATENCION! VENDO BREAKS, MILOres, sulkys, americanas, nuevas, precio módico, Castro Barros 1050.

A PLAZOS: AUTOMOVIL C. BAYARD, carrosería landaulet de 18 HP., ocasión, 25 de Mayo 522. v13

ALSINA 2953, COMPLETO SURTIDO breaks, milores, americanas, dogcarts, etc., fábrica.

AUTOMOVILES RECIBIMOS EN DEPOsito y compramos, tenemos un local amplio y seguro, tratar Reconquista 351.

AUTOMOVILES PARA TAXIMETRO se venden, 2 landaulets y 2 doble faeton, con facilidades, Billiet y Cía., Reconquista 351.

ATENCION: BREAK DE niños, CON toldo, dogcarts de 2 y 4 ruedas y sulky con capota vendo Sarmiento 1730, (antes Cuyo).

AMANSADORA DE 2 RUEDAS, FURgoncito, break de reparto y chatita liviana, Villalonga, vendo ocasión; Sarmiento 1730 (antes Cuyo).

AVES DE RAZA, HUEVOS PARA EMpollar, incubadoras, abejas y colmenas, pida prospectos, Criadero Excelsior, Belgrano 451, el más vasto y surtido en Sud América. v16

AUTOMOVIL DE CARGA, EN PERFECto estado, se vende barato; verlo Rivera 1224; tratar San Martín 186, oficina núm. 7. v14

AUTOMOVIL NUEVO, FLAMANTE, CON un chauffeur competente, se desea alquilar por mes, dirigirse por carta ó personalmente, á Angel Boneto, Talcahuano 464. v13

ATENCION, MILORES MODERNOS llantas acero y goma, vis a vis, duc, landeau, de 2 capotas; rocke way, coupé dos asientos, etc, vendo; Sarmiento 1730 (antes Cuyo).

AMERICANAS DE 2, 4 Y 6 ASIENTOS: breaks especiales para campo, variado surtido de coches, nuevos y usados, venta permanente, casa P. Maestro, Sarmiento 1730 (antes Cuyo).

ALERTA: MILORES LLANTAS GOMA, nuevos y usados, coupés 2 y 4 asientos, breackesitos de niños, amansadoras, chatitas de reparto, dockarts 2 ruedas, carritos aguateros ocasión, 25 de Mayo 522. v13

AUTOMOVILES COMPONGO Y PONGO al punto cualquier marca. Hago el trabajo personalmente en el garage del dueño ó en el mío; trabajo garantido; atiendo llamadas para afuera, Gastón Michel, Las Heras 1231. v17

AUTOMOVIL LIMOUSINE DE LUJO, sacado hace 3 días de la aduana, tamaño especial para médico ó matrimonio solo, á más tiene 2 asientos para niños, se vende por su precio de costo de la fábrica, que es de 6700 $, B. de Irigoyen 1676. v12

AUTOMOVIL ELECTRICO, ULTIMA creación, nuevo sistema, brevetado, concluído á todo lujo, se vende por 4.000 $, se puede ver y probar á cualquier hora, en el garage del señor R. Camaño, Cerrito 832. No confundir con los automóviles eléctricos que hay actualmente existentes en Buenos Aires. v14

BICICLETA PEUGEOT SE VENDE EN buen uso, Laprida 1550.

BICICLETA SE VENDE, RUEDA LIBRE, con muy poco uso, Arenales 2299. v12

BICICLETAS, LO MEJOR, LO MAS fuerte, moderno y elegante en estas máquinas, desde 10 $ mes, Salta 366, Persistent y Co. v16

BICICLETAS INGLESAS, ESPLENDIDAS, doble freno, llantas niqueladas, gomas reforzadas, sólidas, seguras, veloces, prácticas, vendemos por $ 100, para liquidar.—Barbicane Co., Corrientes 354. v12

CABRA CON CHIVITO, SE VENDE, Estados Unidos 1120. v12

COMPRAMOS NOVILLOS, VACAS Y toreros al contado, Hachikyan y Cía, Av. de Mayo 605. v13

CABALLOS DE TIRO PESADO CLYDESdale, toda prueba, vendemos, Dean Funes 1974, Gualco y Cía.

CHATITA CON TOLDO Y CABALLO vendo ó alquilo, calle Fraga 1101, Chacarita.

CHATITA DE REPARTO CON UN BUEN caballo, se vende, junto ó separado, Artes y Oficios 38.

DOS MIL A 3000 NOVILLOS DE 2 A 3 años, en uno ó varios lotes, se compran, Bravo Barros y Cía., 351 San Martín 361, sección venta particular de campos y ganado. v12

ESPLENDIDA YUNTA DE ALAZANES de tiro, enteros cría del señor Agustín Elía, se vende. Verlos Thames 2335, Emilio.

JARDINERAS, CHARRET, CHATA Y breacks, vendo Triunvirato 1581.

MIL A 2000 VACAS EN UNO O VARIOS lotes, se compran, Bravo Barros y Cía., 351 San Martín 361, sección venta particular de campos y ganados. v12

PERROS COMPRO Y VENDO, GATOS Angora, blancos 20 pesos, Moreno 677

PERRA CAZADORA MUY FINA, VENdo Rincón 40.

POTROS DE TIRO PESADO, MUY buenos, hay en venta, Paracas 211. v13

POTROS ESPECIALES PARA TIRO pesado, venderán Tarditi y Ferro el martes á las 10 a. m., Mitre 1290, Avellaneda.

PERRITO TAITIERI PURO SE NECEsita solo para sacar cría con perrita muy fina Taitieri, traerlo á cualquier hora, casa de modas, Suipacha 343.

SE VENDE UN CARRO CON DOS CABAllos, Rivadavia 5956. v12

SE VENDE UNA CHATITA NUEVA, CAballo y montura, Chile 332. v13

SE VENDE CARRO Y CABALLO EN 200 pesos, Cochabamba 699.

SE VENDE COCHE PARTICULAR con un caballo, Rincón 668, de 9 á 12 a. m. v13

SE VENDE CHARRET LIVIANO, UNA jardinera de carbonero y chatita de reparto, Guemes 4027.

SE COMPRA MILORD LLANTAS DE goma, dos caballos á solo, con facilidad de pago, B. Irigoyen 1064. v12

SE VENDE MILORD LLANTAS GOMA Y No., con 4 caballos, de 7 á 12 m., Sadi Carnot 1050. v12

SE VENDE YEGUA TROTADORA, DE tiro liviano, á toda prueba, Catamarca 936. v12

SE VENDE JARDINERA DE REPARTO usada, con ó sin montura, Carlos Calvo 3370. v12

SE VENDE UN SERVICIO COMPLETO, coupé, yunta de caballos y guarniciones, Charcas 902. v12

SOBERBIA YUNTA PADRILLOS ALAZAnes, importada de París 4 Victoria, 2 tonneau y guarnición. Vendo, Charcas 499. v13

SE VENDE UN PRECIOSO ZAINO DE carrera, hijo de Tom Pouce y de Yorkshire, para verlo en la cochería Chacabuco 1165, de 7 á 11.30 a. m. v12

SE VENDE UN COCHE DE PLAZA A solo, con llantas de goma y dos caballos, de ocasión, con facilidad en el pago, verlo y tratar Lavalleja 162. v14

SE VENDEN 10 JARDINERAS DE PAnadero y 2 chatitas tara 2.500 y 3.000 kilos con varas y lanza, una con toldo de cortinas listas para reparto, Garay 2850. v14

TRES MIL A 4.000 YEGUAS Y POTROS criollos. Se compran, 351 San Martín 361. Sección Ventas Particulares de Campos y Ganados.—Bravo, Barros y Cía. v12

ARRENDAMIENTO DE TIERRAS

ARRIENDANSE 200 CUADRAS CAMPO flor, partido Alberti, á 10 cuadras estación Achupallas, á 20 de Gobernador Ugarte, á $ 20 cuadra, contrato largo, Gral. Roca 31, San Martín. v13

ARRIENDASE EN GENERAL RODRIguez una fracción de campo flor para pastoreo ó tambo, á 20 cuadras de la estación del F. C. Oeste, compuesta de 300 hectáreas, con poblaciones, jagüeles y dividido en condiciones aptas para tambo. Tratar Banco Francés, Adm. de Propiedades, Reconquista 157. v18

CAMPO DE PRIMER ORDEN EN AYAcucho próximo á la estación Solanet se arrienda. Tratar Vieytes 301, de 8 á 11 a. m.

CRIADOR DE CERDOS Y COLONO, busca habilitación seria de 1000 á 2000 hectáreas en zona de maíz; por carta á Rodríguez, Bulnes 264. v12

CAMPO SE ARRIENDA 4244 HECTAREAS para haciendas, Entre Ríos, departamento Nogoyá, todo alambrado y dividido en 5 potreros, todos con poblaciones y todo lo concerniente para ganadería, por datos, dirigirse á José Cibeira, por carta ó personalmente, á Bolsa de Comercio, Buenos Aires. v13

En Moreno y Merlo alquilo varias quintas para verdura, criaderos y hornos de ladrillos, tratar Corrientes 645, de 11 á 4, J. A. Falbo. v13

SE ARRIENDA UN ESPLENDIDO CAMpo compuesto de 506 hectáreas, completamente alfalfadas, está dividido en 9 potreros, con muy buenos alambrados, tres molinos que dan agua á todos los cuadros, local para negocio, casa de familia, galpones y demás comodidades; á una legua de la estación Martínez de Hoz, F. C. O., tratar en el mismo establecimiento de la sucesión Santos Arzuaga. v16

PERSONAS BUSCADAS

DESEA SABER EL PARADERO DE Evaristo Gutierrez, su hermano José que vive Juramento 1669, Belgrano.

DESEA FRANCISCO LOPEZ ENCONtrar á José López Gómez, oficial pintor; puede ver al primero Hotel Restaurant Barcelona; Venezuela 1478.

JOSE SUAREZ BUSCA A MODESTO Fernández, carpintero, de Asturias, por parte de su familia, Guido 416. v13

JOAQUINA MARTINEZ DESEA SABER de su hermano Francisco Martínez Rodríguez, Cerrito 1223. v12

MERCEDES HORTAL DESEA SABER el paradero de su prima Encarnación Casugas de Verdere, española, Méjico 557. v12

OSVALDO Y ALEJANDRO PEVERELLI, buscan á su hermano Achille, Gorriti 557.

PELUQUERO ANTONIO MERLICCO SU hermano Roque, se encuentra gravemente enfermo; darán razón Venezuela 3217. v13

POR ASUNTOS DE FAMILIA SE DESEA saber el paradero de la señora María Vega, de nacionalidad peruana, ocurrir O. Montano, Rosario de Santa Fe, poste restante. v12

SERVANDO: VUELVE, PERDONO TU falta ó moriré de pena, Sara M.

SE DESEA SABER EL PARADERO DE Eduardo Rey Millán, lo busca su hijo; dirigirse á J. Díaz; Lima 961

SE DESEA SABER DONDE SE ENCUENtra Fernanda Lizárraga, vasco-española, se gratificará al que de datos á su primo, Velazco, Perú 161. v12

SE DESEA SABER EL PARADERO DE Julián Gorosabel, por asuntos de familia que le interesan, dirigirse á Pedro Gorosabel, en Huinca Renancó (F. C. P.) v22

SE DESEA SABER EL PARADERO DE Bernardino Rebagliati, fugado del Hospicio Melchor Romero el 18 de Julio p.pdo., á la persona que dé referencias exactas se le dará buena gratificación, dirigirse á Bartolomé Rebagliati, en San Antonio de Areco, F. C. C. A. v12

EXTRAVIOS Y HALLAZGOS

GRATIFICACION AL QUE DEVUELVA un perrito color bayo que responde al nombre de "All", Viamonte 2226.

SE HA EXTRAVIADO EL JUEVES 8 EN la iglesia La Piedad, misa de 10 una cruz de oro bendita con Jesús. Se ruega devolución, Uruguay 266, es recuerdo. v12

SE GRATIFICARA A LA PERSONA que devuelva libreta de enrolamiento á nombre de José Ortiz de Zárate, Querandíes No. 34. v12

SE RUEGA AL QUE HAYA ENCONTRAdo un perrito Foxterrier, blanco con manchas kakis, con un collar enchapado, con la inscripción Chi-Cha y Avenida Alvear 565 donde le darán buena gratificación al que lo entregue. v12

MATERIALES DE CONSTRUCCION

A TORTOSA Hnos., PIDA NUEVO CAtálogo de puertas. Charcas 2940. v12ag

A TORTAJADA PIDA NUEVO CATALOgo de puertas, etc., Pueyrredón 623. v16

A 11 CTS. METRO L. MACHIMBRE tea 1x3, nuevo, sano, Charcas 2940. v12

A $ 23 PUERTAS PATIO CON BANderola 3x1.10, nuevas, Charcas 2940. v12

ALAMBRE TEJIDO, COLUMNAS, BALcones, etc., barato, Pueyrredón 623. v18

ALAMBRE TEJIDO A 23, 27, 30 y 35 cts. metro. Portoncitos 6 $, Charcas núm. 2940. v12

A $ 1 CHAPAS CANALETA 6 PIES, NUEvas, sano; 7 $ 1.15, 8 $ 1.30; 9 $ 1.45 y 10 $ 1.60, Charcas 2940. v12

ALTO—TEA 1x3 MACHIMBRADO A 0.12 pié, puertas, ventanas y hierro canaleta, muy barato, Gallo esq. Beruti v14

A $ 1 CHAPAS CANALETA NUEVAS, de 6 pies: 1.15 de 7; 1.30 de 8; 1.45 de 9, 1.60 de 10; Tortajada, Pueyrredon 623. v13

ANTES DE COMPRAR PUERTAS Y ventanas, pidan catálogo á José A. Iriarte, hijo, Av. Montes de Oca 1540, se remite gratis. v7set

A PEDIR CATALOGOS DE PUERTAS y ventanas á la importante fábrica mecánica de Eugenio Noel é hijos, Rivadavia 2631; se remite gratis por correo. v19

MADERAS . . .

MADERAS . . .

MADERAS de cedro paraguayo, en vigas cortadas

Madera de cedro paraguayo, en vigas cortadas	$ 0.16
Roble desde	" 0.24
Fresno	" 0.31
Pino desparejo	" 0.14
" 1x12	" 0.16
Petiriby	" 0.20
Nogal	" 0.18
Guindo	" 0.12

Chapas y molduras de todas clases, B. Mitre 2174. v12

ALQUILER DE CASAS Y LOCALES

ALQUILASE LA CASA ARENALES 1934, verla de 1 á 4 p. m. v12

ALQUILASE CASA NUEVA BAJA, 6 PIEzas, Bustamante 723, 200 $. v17

ALQUILASE CASA NUEVA EN 70 $, SAla, 4 piezas, baño, etc, Heredia 915.

ALQUILO UN DEPARTAMENTO EN casa de familia, 70 $, Paseo 1325. v14

ALQUILO CASA, SALA, 3 piezas y galpón de 12x5, Yatay 222. v12

ALQUILASE CASA 6 PIEZAS, SAN PEdrito 315.

ALQUILANSE CASAS ALTAS, 150 $. Brandsen y Montes de Oca. v12

ALQUILO DEPARTAMENTO DOS PIEzas, Jufré 60. v12

ALQUILASE DEPARTAMENTO EN Suipacha 752. v12

ALQUILASE CASA PARA FAMILIA, amueblada, Suárez 1527. v12

ALQUILASE CASA BAJA, MEJICO 765; verla de 8 á 11 y de 2 á 4. v13

ALQUILO CASAS de CINCO PIEZAS, dependencias y ascensor, Tucumán 1128. v14

ALQUILASE CASA MODERNA, CON TOdo confort, Arenales 1749, alquiler 300 pesos. v12

ALQUILASE CASA MODERNA, SEIS habitaciones, con comodidades, Méndez de Andés 1485, tratar Rivadavia 697. v15

ALQUILASE CASA CON NEGOCIO Y demás dependencias, Hidalgo 1663 al 61, tratar Victoria 3389. v12

ALQUILO 2 CASAS JUNTAS DE 5 PIEzas, cada una, Maipú 350 y 362, tratar al 358, al lado del teatro Casino. v12

ALQUILO CASA NUEVA, 3 PIEZAS, COcina, baño, pieza servicio y galpón, de 8x4, en la calle Chenaut 1252. v12

ALQUILASE CASITA EN 50 $, CON 2 piezas á la calle, cocina, etc., Muñecas y Serrano 902. v13

ALQUILO CASITA DE 4 PIEZAS, CON gran fondo, hago contrato, Aráoz 1755, llaves al 1745. v12

ALQUILO SALON PARA NEGOCIO comodidades para familia, Beas. Sud, Aldecoa 546, Piñeiro, 90 $. v16

ALQUILASE CERCA JARDIN ZOOLOGIco, casa moderna, 7 habitaciones, 200 $, Canning 2538. v12

ALQUILASE LOCAL PARA NEGOCIO, con espléndido sótano, en Suipacha 751, por 600 $. v12

ALQUILASE CASA MODERNA Y GRANde, Bulnes 2552, tratar Martín García 290, departamento 6. v12

ALQUILO LOCALES CON VIDRIERAS para negocios ó escritorios, pisos 1o. y 5o., ascensor, Tucumán 1128. v14

ALQUILASE HERMOSA CASITA CON todas comodidades, French esquina Gallo, tratar en los altos. v12

ALQUILASE CASA 6 PIEZAS RECIEN construída, Boyacá 850, Flores, precio $ 110. v13

ALQUILO O VENDO CARNICERIA para cualquier negocio, Vieytes y Lamadrid. v12

ALQUILER DE CASAS Y LOCALES

ALQUILASE LOCAL PARA NEGOCIO, con sótano y comodidades para familia, Libertad 1212. v15

ALQUILASE CASA DE ALTOS, CON 7 habitaciones y dependencias, Libertad 1208. v15

ALQUILASE ESPLENDIDA CASA, AVEllaneda 260, 8 piezas, 150 $, tratar Tucumán 422. v12

ALQUILO EN PUEYRREDON 582, DOS lindas casas altos y bajos, tratar Cangallo 771. v13

ALQUILASE CASA NUEVA CON TODA comodidad, Monroe 4624, tratar B. Mitre 1143.

ALQUILASE CASA NUEVA, ALTOS, 7 piezas, verla de 9 á 11 a. m. y 3 á 5 p. m. Güemes 4790. v14

ALQUILASE CASA DE 14 HABITACIOnes, reglamente amueblada, para pensión, Lavalle 1386. v14

ALQUILASE PRECIOSA CASA MODERna, 8 piezas, servicio, central, Humberto 1684.

ALQUILASE CASA, 4 PIEZAS, COMEdor, alquiler barato, Bertres 311, Caballito. v13

ALQUILO ESPLENDIDA CASA BAJA, Esmeralda 821, verla de 1 á 4; tratar Balcarce 180, de 1 á 5, escritorio 1. v14

ALQUILASE DEPARTAMENTO, 8 grandes piezas y dependencias, 160 $, Paseo Colón 1361. v14

ALQUILO CORRALON 720 V. C., GRANdes galpones y comodidades, Rivadavia 2535.

ALQUILASE CASA DE ALTOS, 5 PIEzas y comodidades, Garay 2117, verla y tratar de 1 á 5 p. m. v14

ALQUILASE LA CASA CORRIENTES 3214, esq. Anchorena, altos, 9 habitaciones y demás comodidades, datos allí.

ALQUILASE ESPLENDIDO LOCAL nuevo con sótano Rivadavia 3117, tratar Belgrano 840. v11

ALQUILASE DEPARTAMENTO AMUEblado independiente, con jardín, para caballero solo, Alsina 2026.

A LOS INQUILINOS, LA CAUCION COmercial, B. Mitre 388, con sólo dar referencias otorga fianzas para alquileres. v13

ALQUILO EN 200 $ CASA ELEGANte y bien situada, Av. Alvear 1702. En la misma un espléndido negocio en 150 $. v26

ALQUILANSE CASAS, VILLA DEVOTO, 3 cuadras estación tranvía Lacroze y 86 Anglo-Argentino, Esperanza 4724 y 4736. v12

ALQUILASE CASA DE ALTO, NUEVA Y moderna, sala, comedor, escritorio, vestíbulo, 5 dormitorios, baño y cocina, 250 $. Triunvirato 853. v12

ALQUILASE MUY CENTRAL 2o. PIso, con 4 habitaciones, cuarto de baño, pieza para servicio, etc., verlo todo el día, Montevideo 280, llaves Cangallo 1575 v12

ALQUILASE EN BELGRANO CASITAchalet, calle Pampa, adoquinada, entre Plaza y Holmberg, llaves en la misma; tratar Crámer 2213. v12

ALQUILASE CASA DE ALTOS, CON 6 habitaciones, obras de salubridad y demás comodidades en 170 $, Castro Barros 431.

A LOS PROPIETARIOS: TODOS VUEStros alquileres estarán garantidos si exigis como fiador á La Caución Comercial, Bmé. Mitre 588. v13

ADMINISTRACION DE PROPIEDADES del Banco Francés del Río de la Plata, Reconquista 157.

SE ALQUILA:

RIVADAVIA 5995.—Regia mansión, 11 piezas principales, hall, vestíbulo, garage, jardín, luz eléctrica y dependencias, abierta de 1 á 4, 450 $.

RIVADAVIA 1569 y 1575.—Modernas, frente al Congreso, 7 piezas principales, vestíbulo, ascensor, luz eléctrica, etc., 320 á 350 $.

RIVADAVIA 1569.—Departamentos modernos, 4 piezas principales, ascensor, instalación de luz eléctrica, etc., 130 á 150 $.

LIMA 467.—Regia, confort y lujo, 5 piezas principales, ascensor, luz eléctrica, etc., 275 $.

CERRITO 547.—Hermoso local, sótano, dos piezas y dependencias, 500 $.

CERRITO 551. Hermosas, con todo confort moderno, 5 piezas principales, calefacción, ascensor, etc., de 250 á 380 $.

Cnel. DIAZ 121. Moderna, 5 piezas principales, luz eléctrica y dependencias, en 170 $.

LAVALLE 1525.—Hermosa, 7 piezas principales, vestíbulo, luz eléctrica y dependencias, 500 $.

BOLIVAR 1445.—Moderna, 6 piezas principales y dependencias, 200 $.

URUGUAY 537.—Hermoso local, sótano, pieza y dependencias, abierto de 1 á 4.

ACEVEDO 1540.—Amplia, 12 habitaciones principales y dependencias.

SALGUERO 943.—Regia casa con todo confort moderno, 12 piezas principales, tres baños, vestíbulo, despensa, etc.

ZAPATA 284 y 286.—Hermosos p. hoteles, 7 piezas principales y dependencias, á 1 cuadra de Cabildo, 190 $ cada uno.

MOREÑO 1302. — Salón, horno, 2 piezas y dependencias, con contrato.

FRANKLIN 1159.—Moderna, 5 piezas principales, jardín y dependencias, 120 $.

GAONA 3236.—Moderna, 6 piezas principales, vestíbulo y dependencias, 100 $.

RONDEAU 1787. Dep. frente á la calle, 2 piezas y dependencias, 80 $.

CONDE 2740.—Amplia, 5 piezas principales, gran jardín y dependencias, 150 $.

LAVALLEJA 552.—Moderna, 6 piezas principales y dependencias, 180 $.

ZAPIOLA 2760.—Moderna, 3 piezas principales, jardín y dependencias, 85 $.

PASEO COLON 533. — Amplia, 25 piezas principales y dependencias, 150 $.

ZAMUDIO 1032.—Moderna, 8 piezas principales, vestíbulo y dependencias, 100 $.

FRANKLIN 1060.—Hermosa y amplia, siete piezas principales, 2 baños, jardín y dependencias, 160 $, con contrato.

BARCENA 1863.—Moderna, 5 piezas principales, fondo y dependencias, 85 $.

CAPDEVILA 2830.—Moderna, 5 piezas principales, jardín y dependencias, 100 $.

USHUAIA 2986 y 2996. Recién refaccionadas, 4 y 5 piezas y dependencias, 75 y 90 $.

GUATEMALA 1694/700.—Salón negocio, sótano, 2 piezas y dependencias, 150 $.

EL CANO 3611.—Moderna, 4 piezas principales, molino y dependencias, 100 $.

QUINTA EN VILLA PROGRESO, T. Rural.—Moderna, 6 piezas principales, jardín y dependencias, 160 $, con contrato.

FONSECA 451. Floresta. Hermosa casita estilo chalet, 2 dormitorios, 1 comedor, jardín y dependencias, 60 $.

CORRIENTES 3493. — Moderna, 5 piezas, principales y dependencias, 100 $.

AVENIDA BUSTOS entre Correa y Ramallo, a media cuadra de Cabildo y Ramallo 2150, casitas 3 y 4 piezas, jardín, etc., 50 y 65 $.

GAVILAN 975. Flores.—Hermosa casita 4 piezas principales, jardín y dependencias, 80 $.

Gral. PAZ 2224.—Moderna, 5 piezas principales, jardín y dependencias, 100 $.

AVILES y MOLDES, est. Colegiales.—Gran galpón, 3 piezas y dependencias, 300 $.

ASAMBLEA entre Curapaligüe y Miró.—Curapaligüe entre Saavedra y Av. Díaz. Regias, 5 piezas principales y dependencias, 80 $.

ARAOZ 1750/2. Local, pieza y dependencias, 75 $.

CHARCAS 1293.—Hermosas casas estilo moderno, 6 piezas y dependencias, 300 y 350 $.

BEBEDERO 2875.—Moderna, 5 piezas y dependencias, 90 $.

SERRANO 84.—Moderna, 2 piezas, cocina y dependencias, 60 $.

SAN EDUARDO 1015.—En reparaciones, 3 piezas principales y dependencias, 70 $.

AÑASCO 537 esq. Pasaje Ortega.—Salón negocio, 3 piezas y dependencias, 100 $.

GARAY 3639.—Salón negocio, 1 pieza y dependencias, 80 $.

RODRIGUEZ PEÑA 1641. Espléndido salón, negocio, 3 piezas y dependencias, abierta de 1 á 4, 269 $.

FRANKLIN 2050.—Regio petit-hotel, 8 piezas principales, hall, jardín y dependencias, 180 $, con contrato.

RINCON 1557.—Hermoso departamento, 3 piezas principales y dependencias, 100 $.

ACEVEDO 2116. Moderna, 5 piezas principales y dependencias, 130 $.

11 de SEPTIEMBRE 1136.—Regio petit-hotel, 7 piezas principales y dependencias, abierta de 9 á 11 a. m.

CONGRESO 3360.—Moderna, 4 piezas principales y dependencias, 80 $.

CANGALLO 787.—Moderna, 5 piezas principales y dependencias, 300 $.

SALGUERO 169.—Moderna, 5 piezas principales y dependencias, 180 $.

BOGOTA 1941 (Flores).—Hermosa casa moderna, 4 piezas principales y dependencias, 100 $.

ALVAREZ THOMAS 3375.—Moderna, 5 piezas principales y dependencias, 80 $.

DARWIN 1325 y 1343.—Modernas, 4 piezas principales y dependencias, 50 $ cada una.

COLOMBRES 890.—3 piezas y dependencias, 90 $.

GUEMES 2963.—Hermosos departamentos modernos, 3 piezas principales y dependencias, 90 y 100 $ cada una.

CUENCA 4041.—Moderna, 3 piezas principales, jardín y dependencias, 50 $.

PUEYRREDON 834.—Regia, 9 piezas principales, vestíbulo y dependencias, 450 $.

JUNCAL 1442.—Regia, con todo confort moderno, 5 piezas principales, calefacción y dependencias, 500 $.

GUARANI 262.—2 piezas y dependencias, 50 $.

MENDOZA 2551.—Hermosa, 6 piezas principales, jardín y dependencias.

ACEVEDO 2324.—Amplia, 6 piezas principales, 2 piezas servicio, jardín y dependencias, 250 $.

AGUILAR 2597.—Salón negocio, 2 piezas y dependencias, 110 $.

GUATEMALA 5491. — Moderna, 3 piezas principales y dependencias, 110 $.

SAN BLAS 1712 esq. B. Vista.—Salón negocio, 2 piezas principales y dependencias, 65 $.

SOLER 1717.—Moderna, 5 piezas principales, vestíbulo, luz eléctrica y dependencias, 130 $.

PAMPA 2669.—Moderna, 4 piezas principales, jardín y dependencias, 150 $.

THAMES 2001.—Moderna, 4 piezas principales y dependencias, 120 $.

ACHA 2823.—Moderna, 2 piezas principales, baño, hall y dependencias, 60 $.

CORRIENTES 4364.—Departamento moderno, 2 piezas y dependencias, 90 $.

PROVINCIAS UNIDAS 995.—Hermosa, cinco piezas principales y dependencias, 150 pesos. v14

ALQUILER DE CASAS Y LOCALES

ALQUILO UN DEPARTAMENTO, DOS salas, 4 habitaciones y todas comodidades, casa nueva, Sáenz Peña 464.

ALQUILASE HERMOSA CASA ALTA, precio reducido, con artefactos, Entre Ríos 313.

ALQUILASE CASA BAJA, FLAMANTE, 5 habitaciones y comodidades, Garay 3089.

ALSINA 1960, SE ALQUILAN departamentos de 3 habit. y comodidades, verlos todo el día, tratar Eugenio Dumas y Cía., Victoria 372. v13

ALQUILASE CASA TRES PIEZAS, agua corriente, baño, Lafuente 581, llaves al lado, tratar Triunvirato 2940, de 3 á 6 p. m. v12

ALQUILASE, BUSTAMANTE 669, MEDIA cuadra de Corrientes, casa de altos, 8 piezas y demás comodidades, verlo todo el día. v14

ALQUILASE CASA CHICHE LUIS XV, con todas comodidades, Junín 254; verla de 10 á 1; tratar 254; L. F. Bottini, Cangallo 829.

ALQUILO CASA CHICHE RECIEN amueblada, 6 piezas, dos salas á la calle, cuarto de baño, agua caliente, luz eléctrica, teléfono, piano, Victoria 4166.

ALQUILASE EN ALMAGRO CASA NUEva, baja, sin altos, sala, 4 piezas, todas comodidades, Bogotá 90, entre Río Janeiro y Otamendi.

ALQUILO CASA DE ALTOS, NUEVA, compuesta de dos salas, dormitorios, vestíbulo, pieza para sirvienta, cuarto de baño, agua corriente, cloacas, terraza y demás comodidades, Castro Barros 1050.

A MEDIA CUADRA DE LA PLAZA Italia, se alquila hermosa casa, con subsuelo y todas comodidades, agua corriente, gas, luz eléctrica, agua caliente, etc. verla Thames 2459, tratar Thames 2266. v14

ALQUILASE ESPLENDIDA CASA DE altos, calle Santa Fe 1136, muy clara y ventilada, compuesta de sala, antesala, escritorio, comedor, cinco dormitorios, gran patio, cocina, despensa y cuarto de baño, verla y tratar en la misma. v14

ALQUILASE ESPLENDIDA CASA, REconquista 575, igualmente utilizable para habitación lujosa, club ó casa de comercio. Tiene gran sótano y garage, para varios automóviles. Está habitada pero puede visitarse de 2 á 5 p. m. v13

ADEPARTAMENTO EN LA AVENIDA DE Mayo y plaza del Congreso, de 5 y 6 piezas, con todo confort, pieza de servicio, baño con agua caliente, calefacción, dos ascensores, servicio de porteros, se alquilan en el palacio de la Inmobiliaria, Av. de Mayo, 1410 al 1480, verlos á cualquier hora, tratar San Martín 235. v12

ALQUILASE ESMERALDA 954, DARAN razón, Esmeralda 925, casa completamente refaccionada, 8 piezas, 2 de servicio, comodidades, patio etc, 1er. piso, Esmeralda 936 igual á la anterior, 2do. piso Esmeralda 954, departamentos de 2, 4 y 5 piezas y comodidades. v12

ALQUILASE CASA MODERNA NUEVA y lujosa, altos y bajos, juntas ó separadas con todas comodidades, gas, luz eléctrica, cloacas y agua caliente, verla y tratar en la misma, Guardia Vieja 432, á dos cuadras de Corrientes. v14

ALQUILASE EN FLORES, CASA MOderna con gran confort, contrata, á 2 cuadras de Rivadavia y un paso de la plaza y estación, vestíbulo, hall, sala, 3 dormitorios amplios, comedor, una pieza, despensa, baño completo, cocina, agua caliente, sótano, etc., calle Bacacay 2142, tratar en los altos. v12

ADMINISTRACION DE PROPIEDADES del Banco de Italia y Río de la Plata, Bartolomé Mitre 448

SE ALQUILA

CORRIENTES esq. Pueyrredón.—Espléndidos departamentos de altos, á la calle, con todo lujo y confort; luz eléctrica, ascensor, calefacción, etc., llaves al encargado.

SAN MARTIN 424 — Escritorios internos. Casa recién construída, con todas comodidades, luz eléctrica, ascensor, calefacción, etc., llaves al encargado.

HAEDO (F. C. O.) SAN MARTIN 2245/47 — Espléndida casa recién refaccionada, de 6 piezas, dos cuartos de baño, 2 cocinas, molino, media manzana de terreno, llaves en la misma.

LANUS (F. C. S.) GENERAL FERRE 124. Espléndido chalet con toda clase de comodidades, amplio jardín, se alquila también con contrato, llaves calle Vilcapujio 739.

SAN JULIAN 1163. Linda casa para familia, de 4 piezas, cuarto de baño y demás comodidades, llaves en el almacén de la esquina.

LAVALLE 964/66.—Amplia casa de 6 piezas, negocio, galpón, etc., abierta de 2 á 4 p. m.

ALMAGRO 549.—Amplia casa, compuesta de 2 salas á la calle, comedor, dos dormitorios, pieza de servicio, cocina y demás comodidades, llaves al 555, dep. 1.

ALMAGRO 551.—Lindos departamentos internos, de 2 y 3 piezas cada uno, con baño, pieza de servicio y demás comodidades, llaves al encargado.

GRANADEROS 774.—Casa recién construída, de 6 piezas, dos piezas de servicio, cuarto de baño, jardín y comodidades, llaves al 770 de la misma calle.

VIRREYES 2755.—Linda casa de 5 piezas, corredor, vestíbulo, jardín, etc., abierta de 8 á 10 a. m. llaves en el almacén de la esquina calle Pino y Moldes.

ARENALES 3810—Espaciosas casas de 6 piezas y comodidades, llaves calle Aráoz 2191.

SADI CARNOT 1158.—Casa de sala á la calle, 4 piezas, comedor, 2 patios, abierta todo el día.

LAPRIDA 1759. Casa cómoda para familia, de 5 piezas, comedor, cuarto de baño, jardín al frente, 2 patios, fondo grande y comodidades, llaves en el Banco.

LOMAS (F. C. S.) 6 DE JUNIO 72.—Linda casa de sala á la calle, cuatro piezas, pieza de servicio y jardín, á 6 cuadras de la estación, llaves en el Banco.

RIO DE JANEIRO 1502.—Grande negocio á la esquina, dos grandes habitaciones, dos piezas de servicio y demás comodidades, abierta todo el día.

RAMOS MEJIA (F. C. O.) Casa de sala, tres piezas, comedor, galpón, jardín y demás, Baños en la panadería Braga.

MORENO 3513.—Amplia casa de dos salas á la calle, dos dormitorios, dos piezas de servicio, espaciosa azotea, llaves en el Banco.

BLANCO ENCALADA 5047. Casa de sala, tres piezas, comedor, pieza de servicio, cuarto de baño, jardín y demás comodidades, llaves en el Banco.

SAENZ PEÑA 1448.—Casa de sala, vestíbulo, comedor, tres dormitorios, dos patios, pieza de servicio, etc., llaves en el Banco.

ARREDONDO 2351.—Amplia casa de cuatro piezas, comedor, pieza de servicio, cuarto de baño, jardín y demás comodidades, abierta de 9 á 11 a. m.

ECHEVERRIA 4150.—Casa de tres dormitorios y demás comodidades, llaves Aráoz 2191.

PRINGLES 318.—Cómoda casa para familia, de 6 piezas y demás comodidades, llaves en el Banco.

SAN MARTIN (F. C. C. A.) CASEROS entre 3 de Febrero y Falcón.—Lindo chalet de sala, 3 piezas, dos de servicio, jardín y demás, llaves en el chalet de al lado.

POR MAYORES DATOS DIRIGIRSE A LA OFICINA "ADMINISTRACION DE PROPIEDADES", DEL BANCO, BARTOLOME MITRE 448.

CASITA SE ALQUILA, CALLE DOLORES 467, Flores, es una monada, adoquinada, luz incandescente, muy barata. v12

CASA AMPLIA DE BAJOS NUEVA FLAmante, se alquila, Sáenz Peña 1331. v14

CASA SE ALQUILA EN 150 $, VENEZUEla 154. v12

CASA SE ALQUILA CON TODAS COMOdidades, Lacarra 48 (Floresta). v16

CASA EN FLORESTA, CALLE AZUL 762 en 75 $, se alquila. v12

CASAS DE 5 HABITACIONES, SE ALquilan, Avd. La Plata 147 y 159.

CASA DE 4 PIEZAS Y UNA PARA servicio, se alquila, B. Mitre 3710.

CASA BAJA NUEVA ALQUILO, SUIPAcha 736, 5 piezas, patio y comodidad.

CON O SIN MUEBLES ALQUILO, CASA Victoria 1059, altos, tratar de 2 á 4. v13

CORRALON Y GALPON, FONDO, ALquilo 40 $, contrato, tratar, Moreno 677.

CASA CON JARDIN SE ALQUILA, Tramway 867, entre Rojas y Caballito, llaves Tramway 829. v12

CASA BAJA SE ALQUILA, 5 PIEZAS Y vestíbulo, Serrano 1911, tratar Santa Fe núm. 3389. v13

CASA NUEVA DE 6 GRANDES HABITAciones, baño, cocina y dos piezas de servicio, se alquila, Junín 851. v12

CASA MODERNA, CON CALEFACCION, parquets, ascensor, etc., se alquila, Las Heras 1767. v16

CASA DE ALTOS NUEVA CON espléndidas comodidades modernas, se alquila Rivadavia 5719, tratar Belgrano 840. v11

CASITA CHICHE ORO 2581, CINCO piezas, cocina y demás comodidades, alquilase en 150 $. v13

CASA MODERNA ALQUILASE, VICTOria 842, sala, escritorio, 3 piezas, 2 de servicio, baño, etc., tratar Cevallos 466.

CASA DE 9 PIEZAS Y TRES PARA servicio, recién refaccionada, se alquila, Venezuela 683.

CASA 5 PIEZAS, baño, LUZ ELECTRICA, central, $ 200, alquilase, tratar Talcahuano 19.

CASITA DEPARTAMENTO, 5 HABITAciones y demás comodidades alquilase, Esmeralda 449, tratar Lavalle 472, piso 1o. v14

CASA CENTRAL, NUEVA, CONFORTAble, se alquila, siete piezas y dependencias, Carlos Calvo 1473, llaves al 1475, pesos 350. v12

CHALET ALTOS Y BAJOS ALQUILO 110 pesos, á 2 cuadras est. Bernal, calle Cramer 219, 6 piezas, hall, baño, agua corriente, luz eléctrica.

CASA RECIEN CONCLUIDA DE ALTOS, con todas comodidades, Yerbal 31, se alquila en 290 $, con contrato, tratar R. Alcorta, Sarmiento 357. v17

CASA FLAMANTE CON TODAS COMOdidades, piso bajo, Yerbal 29, se alquila, en 270 $, con contrato, tratar R. Alcorta Sarmiento 357. v17

CASA SE ALQUILA MODERNA APROpiada para médico con 8 piezas principales, 3 de servicio, con tranvías á todas direcciones, bulevar Boedo 828. v13

ALQUILER DE CASAS Y LOCALES

CASA FLAMANTE DE 5 HABITACIOnes, instalación de gas y demás comodidades se alquila, Arévalo 2836, tratar Méjico 2419. v13

CUARENTA Y CINCO PESOS ALQUILO casita 2 piezas, cuarto de baño, cocina, jardín y agua corriente, 2 cuadras del tranvía 96, en Villa Urquiza, Mar Chiquita 5788; llaves al lado; tratar Juncal 3130. v14

CALLAO 1422, CON O SIN MUEBLES SE alquila, tiene sala, antesala, escritorio, comedor, antecomedor, despensa, 5 dormitorios, 3 baños y demás dependencias, precio 700 $. v12

CASA ALTA, NUEVA DE 8 HABITACIOnes más las piezas de servicio y con todas comodidades, se alquila, Thames 2228, verla en cualquier momento, tratar Cangallo 1617. v14

CASAS MODERNAS, RECIENTEMENTE construídas, dos independientes y dos primer piso, 5 habitaciones, hall, ascensor y demás comodidades, se alquilan, Ecuador 481, esq. Corrientes. v12

CASAS GRANDES Y CHICAS FRENTE A Palermo, F. C. P., á 2 cuadras de los portones, tranvías en la puerta para todas las direcciones, se alquilan, Godoy Cruz 2557, Charcas 4767-4755 y 4753, llaves Charcas 4640

CASA FLORIDA 222, ALTOS, SE ALQUIla con contrato, uno ó dos soberbios pisos de una magnífica mansión, propios para familia, estudio ó oficina de grandes compañías, tratar Florida 222, primer piso, de 1 á 2 p. m. v13

CASA COMODA Y BARATA SE ALQUIla, 5 piezas con la sala, gran patio y fondo, como para taller, si se quiere, cocina, cuarto de baño, pozo semisurgente y desagüe, por 10 años, con árboles, calle Marmol 959 entre Carlos Calvo y San Juan, comunicaciones de tranvía á todas direcciones, precio 120 $, verla todo el día, tratar en la misma de 3 á 5 p. m. v13

DEPARTAMENTO 3 PIEZAS, CLOACAS, gran patio, alquílase 80 $, Boedo 742.

DEPARTAMENTO DE TRES PIEZAS Y un altillo, se alquila, B. Mitre 3714, A.

DEPARTAMENTO DE 3 PIEZAS SE ALquila, Larrea 434.

DEPARTAMENTO ALQUILO, RIVADAvia 7026, Plaza de Flores. v16

DEPARTAMENTO SE ALQUILA, Belgrano 1572. v12

DEPARTAMENTO SE ALQUILA DE 2 piezas 55 $, Charcas 2367. v12

DEPARTAMENTO COMODO PARA familia, alquilo, Alsina 1408. v12

DOS ESPLENDIDOS HOTELITOS SE alquilan, Río de Janeiro 54 y 60. v12

DEPARTAMENTOS BARATOS SE alquilan, Santa Fe 4870. v12

DEPARTAMENTO INDEPENDIENTE barato se alquila, Montes de Oca 670.

DEPARTAMENTO ALQUILO 55 $ 3 piezas y comodidad para familia, Darwin 942, tratar C. Pellegrini 636. v12

DEPARTAMENTO MODERNO ALQUIlo, Viamonte 2454, tratar Independencia 418, altos. v12

DEPARTAMENTOS NUEVOS, MUCHA luz agua cal., etc., se alquilan, Las Heras 572. v16

DEPARTAMENTO SE ALQUILA, 3 PIEzas y demás comodidades, tratar de 2 á 4, San Juan 2167. v12

DEPARTAMENTO DE DOS PIEZAS, baño, cocina, patio, se alquila á mayores, Paso 434.

DEPARTAMENTOS ALQUILO 3 PIEZAS, grandioso patio ventilado, San Juan 1815. v13

DEPARTAMENTO ALQUILO, 3 PIEZAS y demás comodidades, á una cuadra del Parque Lezama, Pilcomayo 435.

DEPARTAMENTO A LA CALLE ALQUIlo 140 $, 4 piezas, baño, ascensor, 25 de Mayo 638. v13

DEPARTAMENTO NUEVO, 4 PIEZAS, etc., se alquila, Carlos Calvo 1465, pesos 120.

DEPARTAMENTO ELEGANTE CON todo confort, 2do. piso, se alquila, Tucumán 1134, tratar Independencia 448, altos.

DEPARTAMENTO HERMOSO, EXTErior, 3 piezas con ó sin muebles, alquilo, Independiente, razón Lima 866, 1er piso

DEPARTAMENTO A LA CALLE, PREcio $ 130, Rincón 1186; tratar Administración de Propiedades, Carlos Villalba, Corrientes 685. v25 ag

DEPARTAMENTOS DE 2 Y 3 PIEZAS Y demás comodidades, nuevos, flamantes, se alquilan muy baratos, Cuenca 682, de 2 á 4 p. m. v12

DEPARTAMENTO SE ALQUILA, CON 2 piezas, cuarto de baño, cocina y demás comodidades, Salcedo 3341, precio 55 pesos. v12

DEPARTAMENTOS NUEVOS, CHICHES, 3 piezas, patios, cocina, w. c., baños, aguas corrientes, Iturri 1446, cuadra de Triunvirato 2900, en $ 30. v12

ESQUINA ALQUILO PARA ALMACEN, tres piezas y comodidades, Salguero 3005

EN LANUS OESTE, SE ALQUILA UNA esquina, calle Santa Fe 3402, tranvía del puerto al frente. v12

ESPLENDIDO LOCAL SE ALQUILA COmo para tienda, sastrería, zapatería, bazar ó librería, Tacuarí y Venezuela. v13

EN FLORES, CURAPALIGUE 168, CASA confortable para toda estación, 6 piezas y servicios, tratar al lado 174. v13

EN LANUS AL LADO DE LA ESTACION se alquila espléndida casa 5 habitaciones, dependencias, gas, aguas corrientes, calefacción, Avenida Ayohuma 635. v12

ESPLENDIDA CASA, RECIEN construída, subsuelo y primer piso, gran confort, alquílase, Lavalle 1922, abierta de 10 á 12 y de 2 á 4 p. m.

EN SAN MARTIN, SE ALQUILAN DOS casas para familia y una para negocio, á una cuadra de la plaza, con todo el confort moderno, tratar 11 de Septiembre 21.

EN SAN FERNANDO, A 3 CUADRAS de la estación, se alquila una casa con 3 piezas y gran terreno, con árboles y frutales, Belgrano 659, precio 50 $, tratar Callao 1415. v12

EN CIUDAD PROXIMA ALQUILASE casa panadería, horno, cuadras, corralones y 9 habitaciones, se han enriquecido cuantos la ocuparon, tratar, Godoy Cruz 2785, Palermo. v12

GALPON SE ALQUILA, VENEZUELA 2049. v12

GALPON DE 8x6, SE ALQUILA, CATAmarca 265. v12

GALPON DE MATERIAL, MIDE 38x15, tiene casa para familia, alquílase, Estados Unidos 2356. v14

GRANDIOSO LOCAL ESQ. CORONEL Díaz y French de dos mil varas cuadradas, todo cubierto, construído especialmente para garage, siendo la mejor instalación de esa clase en Buenos Aires, puede por su forma utilizarse como depósito de mercaderías ó guarda muebles, tiene anexo un gran escritorio y un depósito con entrada independiente y una parte separada, con portada como para taller. Puede visitarse de 8 á 11 a. m. y de 1 á 6 p. m. ocurrir, Arenales 1907. v12

LOCAL ALQUILO, AGUERO 663. v12

LOCAL PARA NEGOCIO SE ALQUILA, Independencia 151, tratar al lado. v13

LOCAL ALQUILO, TACUARI 634.

LOCALCITO PARA ESCRITORIO O NEgocio, se alquila, Chacabuco 488.

LOCAL SE ALQUILA PARA DEPOSITO; Defensa 349, razón al 345.

LOCAL ESPLENDIDO, COMO PARA DEpósito alquílase, Pueyrredón 950.

LOCAL CON GRAN TERRENO SE ALquila barato, Varela 940, tratar Sáenz Peña 174. v12

LOCAL CON SUS INSTALACIONES, dos piezas, cocina, patio, se entrega, Corrientes 1564. v13

LOCAL ESPACIOSO, CON SOTANO, muy apropiado para imprenta, alquilo, Río Bamba 54; tratar en los altos. v12

LOCAL ESPACIOSO CON SOTANO Y 2 grandes vidrieras se alquila, Paraná 248, departamento 10. v12

LOCAL ESQUINA SE ALQUILA, CAllao y Posadas, muy bueno para barbería. v12

LINDO PETIT HOTEL 2 PISOS, SOTAno, con todas comodidades modernas y terreno al lado alquílase, Independencia 342, tratar Uruguay 463. v12

LINDA CASA DE ALTOS DE 5 PIEZAS principales, 4 á la calle con gran vestíbulo, galería, baño y demás comodidades, alquílase, Bermejo 426 casi esquina Corrientes. Verla de 1 á 5. v14

NEGOCIO CON GRAN TALLER O depósito, se alquila Independencia 444. v12

NEGOCIO SE ALQUILA SANTA FE 4812 v12

NEGOCIO SE ALQUILA EN 400 $, RIVAdavia 1255. v13

NEGOCIO MODERNO CON COMOD. PAra familia se alquila, Las Heras 579. v16

NEGOCIO ALQUILO CON SOTANO, Paraguay esquina Larrea, tratar Sarmiento 562, altos, $ 200, con contrato. v12

OJO! BARATO ALQUILO CASA Y PIEzas, Uriarte 1144. v13

OJO, SE ALQUILA EN LA CALLE Nogoya y Arregui, á una cuadra de la estación Villa del Parque, negocio y habitaciones amplias y demás comodidades, tratar en la misma. v12

PRIMER PISO, FLAMANTE, 6 HABITAciones, etc., alquilo, San Juan 2090, esq. Rincón. v12

SE ALQUILA HERMOSA CASA, ANDES 1659, verla de 1 á 4 p. m. v17

SE ALQUILA LOCAL CHICHE, C. PEllegrini 850; dirigirse al 846. v14

SE ALQUILA DEPARTAMENTO, TAcuarí 151. v13

SE ALQUILA UNA QUINTA EN Temperley, tratar Constitución 1229.

SE ALQUILA UNA CASA ALVARADO número 730, dos piezas y sala. v12

SE ALQUILA UN GALPON, VIAMONTE 2546. v12

SE ALQUILA CASITA, GAONA 3472, verla todos los días. v12

SE ALQUILA EL LOCAL Y SE VENDEN los armazones, Rivadavia 1159. v12

SE ALQUILA UN GALPON, JUJUY 1038. v12

ALQUILER DE CASAS Y LOCALES

SE ALQUILA UN GALPON, VENEZUELA 1557. v12

SE ALQUILA CASA, ARAOZ 1821, LLAves al lado, tratar Salguero 241. v12

SE ALQUILA CASA CON TODAS COMOdidades, Corrientes 4251, razón 4252.

SE ALQUILA GALPONCITO APROPIAdo remisar dos automóviles. Boedo 875.

SE ALQUILA 2o. PISO, MORENO 473, 4 piezas, piecita, baño, cocina, 200 $. v13

SE ALQUILAN VARIOS DEPARTAMENtos, nuevos, luz eléctrica, gas, Bolívar 847.

SE ALQUILA LOCAL ESPACIOSO CON entrada independiente, para familia, Rivadavia 3992|94. v11

SE ALQUILA CASA PISO ALTO, recién terminada, con todas las comodidades, Deán Funes 688; tratar en el 690. v14

SE ALQUILA UNA CASA DE NEGOCIO, en San Martín, Escuarez 933, tratar Tucumán 3171.

SE ALQUILA CASA CON VESTIBULO, con todas comodidades, Garay 1349, llaves 1357. v12

SE ALQUILA LA CASA DE 8 PIEZAS Y comodidades, Bacacay 3845, tratar al lado. v13

SE ALQUILA CASA CON COMODIDAD para familia, Tacuarí 894, tratar Corrientes 531. v12

SE ALQUILAN DOS SALONES UNO CON sótano y dos piezas, para almacén, Salguero esq. Lavalle. v13

SE CEDE CON INSTALACIONES LOCAL centralísimo, muy ventajoso, tratar 687, Corrientes. v12

SE ALQUILA O SE VENDE UN NEGOcio de peluquería, Río de Janeiro 1418; tratar Rioja 247. v12

SE ALQUILA HERMOSA CASA, 1er. piso, Av. de Mayo 1034, para escritorios ó familia. v13

SE ALQUILA GRAN LOCAL CON casa al frente y negocio, Independencia 2848-54. v14

SE ALQUILAN LAS CASAS RECIEN construidas, Bolívar 811 y 817, tratar en las mismas. v12

SE ALQUILA UNA CASA, 4 PIEZAS Y sala con armazones para negocio ó taller, precio 90 $, Warnes 827, tratar al 825.

SE ALQUILAN DOS CASAS MODERNAS recién construidas, todo confort, altos y bajos, Aguirre 515 al 517 esq. Canning.

SE ALQUILA ESPINOSA 30, INMEDIAta á Rivadavia, casa de 5 piezas, tiene aguas corrientes, tratar Cucha-Cucha 57. v12

SE ALQUILA ELEGANTE CASA SIN ESTrenar, de 6 habitaciones, servicio de cloacas, barata, 160 $, Humahuaca 1218, á una cuadra de Corrientes. v13

SE ALQUILA LA EXCELENTE CASA, Santa Fe 1689, para familia ó negocio, con contrato, llaves en los altos, tratar Arenales 1666. v14

SE ALQUILA CASA CON 4 HABITAciones y todas comodidades, calle San Eduardo 3778, Floresta. Las llaves enfrente, tratar Hotel Carapachay, Olivos. v12

SE ALQUILA, RIO CUARTO 310, ESPLENdida casa de altos para médico ó dentista, antesala, sala, tres dormitorios, comedor y todas comodidades, verla de 9 á 11 y tratar Rivadavia 6070, de 11 á 1 p. m. v14

SE ALQUILA LA ANTIGUA CASA LAvalle, al lado de la avenida Rivadavia, tranvía y empedrado á la puerta, tiene 7 piezas y un gran galón y 1200 varas de terreno, se hace contrata larga, para tratar 3 Esquinas 1197, B. al Norte. v12

TERRENO ALQUILASE BARATO 10x30, ocurrir Rivadavia 2058. v16

TERRENO 700 VS. SE ALQUILA CON dos piezas, para industria, Acevedo 278, tratar Güemes 4560 v18

HOTELES Y CASAS DE PENSION

A 35 $ PENSION CON PIEZA, 60 A 80 $, familia española, Rivadavia 1735. v12

A 50 $ PENSION CON PIEZA, DIARIO 2.50, hasta 8.00, Cerrito 70

A CABALLEROS, SE DA BUENA PENsión en familia, Victoria 1856. v12

A CABALLEROS DOY PENSION DESDE 35 $, familia española, Bustamante número 33. v12

A TOMAR PENSION POR 30 $ Y SE alquila una pieza con muebles ó sin ellos, Bernardo de Irigoyen 228. v12

A 2 ó 3 señores DARIA BUENA PENsión en familia, precio módico, Bolívar 332, 1er. piso. v12

A 30 $ PENSION LIMPIA Y SANA, á la española, con cama, 50 y 60 $, Chile 657. v15

A $ 35 PENSION Y PIEZA AMUEBLAda á uno ó matrimonio 40 $ cerca del Once, Laprida 64. v12

CON PENSION EN FAMILIA ITALIAna alquilo salita amueblada, Chacabuco 285, 1er. p., izq.

EXCELENTE PENSION, CON O SIN pieza, precio módico, B. de Irigoyen 238. v16

ESPLENDIDA PENSION CON CAMA 45 á 70 $, por día 2.50 y 3 $, Rivadavia 1078. v15

EN FAMILIA ARGENTINA SE DA pensión de 1a. clase, 50 $, Rivadavia 2756. v12

HOTEL ITALIA, PRECIOS DE PENSIOnes, cocina italiana, Corrientes 1619. v21

HOTEL CENTENARIO, MEJICO 557 al 65. A familias y pasajeros, cama y comida, buena habitaciones á la calle, precio 2, 2.50 y 3 $, mes 50 y 60. v14

PENSION EN FAMILIA VASCA, RIOJA núm. 429. v13

PENSION CON PIEZA Y MUEBLES EN familia aquilo, B. Mitre 1428, altos.

PENSION Y PIEZA ALQUILASE EN FAmilia argentina, C. Pellegrini 283. v13

PENSION EN FAMILIA Y PIEZA amueblada, á personas mayores, Bolívar 332. v15

PENSION CON O SIN PIEZAS A LA CAlle, en familia decente, Defensa 784. v13

PENSION Y PIEZA ALQUILO A MATRImonio ó señorita, casa familia, Cerrito 1222. v14

PENSION EN FAMILIA ITALIANA, SE da con pieza á uno ó dos caballeros, Defensa 327

PENSION FAMILIAR Y SALA CON balcón á dos caballeros en 65 $, Venezuela 693. v13

PENSION EXCELENTE, FAMILIA, 35 $, con pieza ó sala bien amuebladas, convencional, doy, Méjico 836. v18

PATAGONES 615, A UN PASO DE LA estación Constitución, en casa de familia, muy decente, se da pensión con y sin pieza á precio módico. v13

SE DA PENSION, ALQUILASE PIEZA amueblada, casa familia, Sgo. del Estero 267. v12

SE DESEA DAR PENSION A UNO O DOS personas en casa de pensión, Lavalle 1585. v12

SE DA PENSION A UNO O DOS CABAlleros, con ó sin pieza en familia, Méjico 974, piso 1o. v12

CASAS Y HABITACIONES BUSCADAS

ALEMAN DESEA PENSION COMPLETA preferible como único en familia española de personas jóvenes. Ofertas con precio á F. St., Sarmiento 1224.

CASA O DEPARTAMENTO MUY BIEN amueblado de 4 á 5 piezas, con cocina, baño y demás dependencias, se desea alquilar en el radio de San Martín, Pueyrredón, Arenales, Sarmiento 459, 2o. piso.

DESEO TOMAR PENSION EN FAMILIA italiana, escribir D. O., Río Bamba 258.

DESEASE ALQUILAR CASA-QUINTA O chalet, con todas comodidades y confort, cerca de estación, á media hora de la capital, preferencia al Norte. Ofertas, Barbicane Co., Corrientes 254. v12

EN CASA DECENTE POCA FAMILIA, próxima estación Constitución, desea alquilar un matrimonio sala amueblada con pensión. Ofertas por carta dando precio y detalles á J. A. M., Hotel Castilla. v14

HOMBRE SOLO TRABAJADOR, PERSOna seria y decente, busca pieza sin muebles, con pensión, en casa de familia, no siendo casa de pensión, quiere la comida en su pieza, radio, cerca del Once, por carta á G. R. J., indicando precio, Bogotá 878.

JOVEN EXTRANJERO DESEA PIEZA amueblada con ó sin muebles, pensión, dá referencias. No enviar ofertas mayores de 50 pesos. H. P., Lima 1130.

JOVEN DECENTE DESEA ALQUILAR piecita amueblada, bien ventilada y asoleada, en casa de corta familia, donde pueda ser atendido bien, dirigirse por carta Nenvig, Venezuela 859.

LOCAL SE DESEA ALQUILAR SE PAGA la llave, radio Rivadavia á Corrientes y San Martín á C. Pellegrini, tratar Lima 135.

MATRIMONIO DESEA HABITACION con muebles y piano, en casa de familia decente, radio central Norte, por carta únicamente, á J. C., O'Brien 180.

PIEZA AMUEBLADA EN CASA DE FAmilia, único inquilino, necesito, Corrientes 729, J. L. J.

PIEZA GRANDE PARA señora SOLA, SE desea alquilar, 25 pesos más ó menos, con cocina, por carta, Alsina 2882. v13

SE DESEA ALQUILAR CASA DE 4 á 7 piezas, próxima á tranvías, de 100 á 130 $, por carta á T. A., Laprida 1564. v12

Señoritas MAESTRAS, BUSCAN PIEZAS por Rivadavia y Salguero, A. R. B., Córdoba 2736. v12

SE NECESITA PIEZA Y MEDIA PENsión en casa de familia argentina en Villa Devoto, con uso de baño, Pueyrredón, 1575, dep. D. v13

ALQUILER DE HABITACIONES

A CABALLERO SOLO SE ALQUILA pieza sin muebles, Victoria 1210. v20

ALQUILANSE 2 PIEZAS PARA ESCRItorio, juntas ó separadas, Alsina 590.

ALQUILER DE HABITACIONES

ALQUILO LINDA PIEZA A UNO O DOS hombres solos, Piedras 719. v13

ALQUILASE SALA A HOMBRE SOLO O matrimonio sin hijos, Tacuarí 442. v13

ALQUILANSE PIEZAS CON LUZ ELECtrica, Venezuela 584, altos.

ALQUILASE UN LINDO ESCRITORIO con mucha luz, Rivadavia 875.

ALQUILO PIEZAS A 16 PESOS, CON hijos ó sin ellos, Triunvirato 1581.

ALQUILANSE DOS PIEZAS, 70 $, INDEpendientes, con cocina sola, Rincón 932.

ALQUILANSE DOS PIEZAS JUNTAS, Sáenz Peña 1828. v13

ALQUILASE PIEZA AMUEBLADA á dos caballeros, casa particular, Lima 633.

ALQUILASE HERMOSA PIEZA AMUEblada, Corrientes 1511.

ALQUILO PIEZA A HOMBRES SOLOS, Sáenz Peña 226, piso 2o. izquierda. v13

ALQUILASE PIEZA AMUEBLADA Y pensión, dos 120 $, uno 60. Lavalle 1079

ALQUILASE LINDA PIEZA BIEN amueblada, 45 $, Uruguay 1069.

ALQUILO DOS O TRES PIEZAS, COCIna sola, único inquilino, Amambay 283

ALQUILO PIEZA AMUEBLADA CON pensión, familia, Cerrito 56.

ALQUILASE PIECITA A UNA O DOS personas, 17 $, Jujuy 1935. v12

ALQUILASE PIEZA PARA HOMBRES solos en 20 $, Libertad 1224. v13

ALQUILASE A HOMBRE SOLO PIEZA grande, Balcarce 150. v12

ALQUILASE PIEZA GRANDE Y LUJOsa para escritorio, Balcarce 150. v12

A HOMBRES SOLOS ALQUILO LINDA pieza, Larrea 28. v13

ALQUILASE MAGNIFICA SALA PARA escritorio, Balcarce 196. v13

ALQUILASE PIEZA A 1 O 2 PERSONAS decentes, 25 $, Salta 1496 v13

ANTESALA SE ALQUILA, CASA SERIA, Matheu 1374. v12

ALQUILASE SALITA Y ANTESALA A matrimonio solo, Almagro 725. v12

ALQUILASE LINDA PIECITA CON muebles, Venezuela 2145. v12

ALQUILASE SALA Y ANTESALA CON balcones, Estados Unidos 1949. v12

ALQUILASE PIEZA AMUEBLADA, CON pensión á caballero, familia distinguida, Victoria 1856. v12

ALQUILASE PIEZA PARA HOMBRE solo, Sarmiento 1724. v12

ALQUILASE PIEZA CON PENSION EN casa de familia, Cerrito 44. v13

ALQUILO PIEZA AMUEBLADA, A persona sola, Chacabuco 1094 v12

ALQUILO PIECITA EN 18 $, CHACAbuco 1094. v12

ALQUILO SALA A PERSONAS MAYOres, Andes 1280. v12

ALQUILASE SALITA BIEN AMUEBLAda, Santa Fe 2707 v12

ALQUILASE PIEZA AMUEBLADA, Lima 671. v13

ALQUILASE AMPLIA HABITACION, R. Peña 151. v12

ALQUILASE PIEZA AMUEBLADA, PAra caballero, Rivadavia 1531. v13

ALQUILASE PIEZA AMUEBLADA, PAra hombre, Lima 165. v12

ALQUILANSE SALA Y DOS PIEZAS para familia sola, Lavalle 2149. v13

ALQUILASE COMEDOR GRANDE, CASA familia, no hay papel, Ayacucho 190.

ALQUILASE EN CASA DECENTE SALA, comedor, dos piezas, Pichincha 560.

ALQUILO SALITA A LA CALLE EN CAsa de familia, Talcahuano 265, 1o. izq.

ALQUILO PIEZA A MATRIMONIO SOLO referencias mutuas, Carlos Calvo 2918

ALQUILASE HERMOSA PIEZA, HUmahuaca 170 entre Gallo y Bustamante.

ALQUILASE SALITA AMUEBLADA, Belgrano 1516. v13

ALQUILO LINDA SALA DIVIDIDA, ESparza 60, altura Rivadavia 3300. v14

ALQUILASE UNA PIEZA GRANDE, calle Bulnes 130. v13

ALQUILASE PIEZA, $ 15, HOMBRE solo, Ayacucho 30, piso 1o., izquierda.

ALQUILASE ESPLENDIDA SALA Y antesala para escritorio, San Martín 48.

ALQUILANSE SALA Y PIECITA, ENtre Ríos 355, piso 3o. v14

ALQUILO SALA, TALCAHUANO 56. v13

ALQUILASE PIEZA CHICA AMUEBLAda, á hombre solo, Moreno 313.

ALQUILASE LINDA SALA CON BALcón, en 50 $, 25 de Mayo 293. v13

ALQUILASE SALA Y PIEZA amueblada con pensión, Rivadavia 1876, piso 1o.

ALQUILASE PIECITA $ 30, CON LUZ eléctrica, Avenida de Mayo 715. v14

ALQUILASE PIEZA GRANDE CON O sin muebles, Defensa 892.

ALQUILASE SALA CON O SIN MUEbles, O'Brien 176, altos. v14

ALQUILASE LINDA PIEZA GRANDE á familia sin chicos, Belgrano 857.

ALQUILASE SALA PARA NEGOCIO O familia sin chicos, Balcarce 1275.

ALQUILASE PIEZA CON O SIN MUEbles para hombres solos, Alsina 187. v14

ALQUILO PIEZA AMUEBLADA PARA uno ó dos caballeros, Córdoba 1527.

AZUL 752, SE ALQUILAN DOS PIEZAS y una cocina, con agua corriente. v13

ALQUILO DOS PIEZAS A HOMBRES solos, Moreno 2497, d. 50

ALQUILASE COMEDOR 60 $: B. MITRE 2019 v11

ALQUILASE PIEZA A HOMBRE SOLO, Venezuela 928.

ALQUILASE PIEZA A PERSONA SOLA, Junín 535.

ALQUILO SALA A MATRIMONIO U hombres solos, Méjico 517. v13

ALQUILASE PIEZA EN 22 $, PARA hombre solo, 24 de Noviembre 447. v12

A MATRIMONIO ALQUILO UNA espléndida sala á la calle, Humberto 811. v14

ALQUILASE PIEZA AMUEBLADA, PAra caballero solo, Tucumán 1066. v14

ALQUILASE, ALBERTI 762, SALA Y 2 piezas grandes con todas comodidades. v15

ALQUILO ESCRITORIOS, CON O SIN balcón desde 30 $, Corrientes 682. v13

ALQUILASE LINDA PIEZA PARA MAtrimonio ú hombre solo, Rincón 258. v13

ALQUILANSE 2 SALAS Y 2 PIEZAS, dos cuadras de los Tribunales, apropiadas para escritorios ó familia, Viamonte 1078.

ALQUILASE PIEZA AMUEBLADA A señor solo, casa familia, Talcahuano 132, altos. v13

ALQUILASE UNA PIEZA EN 35 $ A hombres solos, en casa de consultorio médico, Libertad 271. v15

ALQUILASE HERMOSA SALA AMUEblada á matrimonio ú hombres solos, Bme. Mitre 1515, 2o. piso. v14

ALQUILASE SALITA AMUEBLADA con pensión de familia, casa moderna, Tucumán 1459, 2o. piso. v13

ALQUILASE AMUEBLADA SALA, puerta independiente, pensión de 1a, Tucumán 1523 v13

ALQUILO SALA O PIEZA AMUEBLAdas, 1 ó 2 compañeros, casa familia, Defensa 335, 2o., derecha.

ALQUILANSE SALA LUJOSAMENTE amueblada y pieza amueblada, con ó sin pensión, Paraguay 521. v13

ALQUILASE SALA Y ANTESALA en casa de familia, á hombre solo, Montevideo 157. v13

ALQUILASE PIEZA AMUEBLADA CON pensión para dos caballeros, Montevideo 26.

ALQUILASE PIECITA PARA CABAlleros, 30 $, otra grande 65, Lavalle 1072.

ALQUILASE COMEDOR Y PIEZA, BAño, cocina, galería, toda comodidad, en 70 $, Sarmiento 3472.

ALQUILASE PIEZA AMUEBLADA CON pensión para dos 25 $, Perú 539, familia.

ALQUILANSE 1 O 2 PIEZAS AMUEBLAdas, con ó sin pensión, familia, Sarandí 463.

ALQUILO SALA INDEPENDIENTE bien amueblada, con balcones y comodidades, Río Bamba 1083. v13

ALQUILASE SALA Y DOS PIEZAS juntas ó separadas, precio módico, Entre Ríos 1581.

ALQUILASE SALA BIEN AMUEBLADA 70 $, toda comodidad, casa de familia, Ayacucho 192. v13

ALQUILASE LINDA PIEZA $ 35, TODA comodidad, casa de familia, Cangallo 2952. v13

ALQUILO PIEZA AMUEBLADA A COMpañeros con pensión, casa familia, Lima 1341.

ALQUILO LINDA PIECITA AMUEBLAda, con pensión, casa de familia, calle O'Brien 171, Constitución. v13

ALQUILASE CON PENSION SALA O pieza amueblada á matrimonio, C. Pellegrini 176.

ALQUILANSE SALA Y UNA PIEZA amuebladas nuevo, Entre Ríos 355, piso 1o. v14

ALQUILANSE PIEZAS BIEN AMUEbladas con ó sin pensión, Esmeralda 1026. v14

ALQUILASE LINDA PIEZA AMUEBLAda con pensión á matrimonio ó caballeros, Callao 326. v14

ALQUILANSE 2 PIEZAS bien AMUEbladas, excelente pensión, familia italiana, Callao 159.

ALQUILO SALA AMUEBLADA INDEpendiente á caballero solo, único inquilino, Venezuela 1519. v13

ALQUILO PIEZA AMUEBLADA CON O sin pensión, casa de familia, C. Pellegrini 311. v12

ALQUILASE A MATRIMONIO LINDA pieza bien amueblada con pensión, Paraná 460.

ALQUILER DE HABITACIONES

ALQUILO PIEZA GRANDE A CABALLEros, ó matrimonio, que no tenga chicos, Salta 136.

ALQUILO PIEZA AMUEBLADA A MAtrimonio ó persona mayor, Rivadavia 3181. v12

ALQUILO SALA CON ANTESALA amueblada á matrimonio ó caballeros, cocina vienesa, Maipú 188, 2do. piso. v13

ALQUILANSE DOS PIECITAS EN 13 y 22 $, con ó sin muebles, á señores solos, Alsina 2341. v13

ALQUILASE PIEZA A CABALLERO, confort moderno, ascensor, Viamonte 353, 2o., 1a. v13

ALQUILO PIEZA AMUEBLADA A hombres solos, casa de familia, Córdoba 1692. v12

ALQUILASE SALA AMUEBLADA, TAMbién otra pieza, Av. de Mayo 1413, 3o., ascensor. v12

ALQUILO 25 $ LINDA PIECITA BIEN amueblada, á hombre solo, Venezuela 2732. v12

ALQUILO UNA HERMOSA PIEZA A CAballero decente, no hay papel, Lavalle 2441. v13

ALQUILASE SALA, ANTESALA AMUEblada, confortable pensión, casa familia, Talcahuano 451, piso 2o., dep. C. v13

ALQUILANSE 3 PIEZAS EN CASA NUEva, con comodidades, única familia, Brasil 1875, frente á la de Entre Ríos. v13

ALQUILASE PIECITA PARA HOMBRE solo, con ventana, 20 $, casa familia, único inquilino, Chile 1128. v12

ALQUILASE ANTESALA A PERSONAS mayores, en casa de familia, Paraguay 2257. v13

ALQUILASE SALA GRANDE CON balcón á la calle, con muebles, casa familia, Lavalle 648. v13

ALQUILO PIEZA Y PIECITA CON muebles y pensión en casa familia, Pozos 942. v12

ALQUILO PIEZA AMUEBLADA, EN corta familia, á señor, único inquilino, Rivadavia 3384. v12

ALQUILASE ESPLENDIDA PIEZA PAra hombres solos, casa de familia, Carlos Pellegrini 72. v12

ALQUILO LINDA PIEZA PARA 1 O 2 personas, con pensión, en familia, Sáenz Peña 959. v12

ALQUILASE PIEZA PARA UNA O DOS personas, con muebles, Andes 434, 2o. piso. v13

ALQUILANSE DOS LINDAS SALAS amuebladas con pensión, familia, Av. de Mayo 715. v12

ALQUILANSE DOS HABITACIONES A personas mayores, Guatemala 4540 y Malabia. v12

ALQUILASE SALA BIEN AMUEBLADA, entrada independiente, 100 $, Arenales 2746. v12

A 1 ó 2 señores SOLOS ALQUILASE pieza amueblada, casa familia, Santiago del Estero 361. v13

ALQUILO PIEZA GRANDE, 18 $, PROvincias Unidas 867, 2 cuadras de Rivadavia 5400. v12

ALQUILO PIEZA AMUEBLADA PARA señor, solo, casa de familia, Humberto 1528. v20

ALQUILASE SALITA A HOMBRE SOLO con gran balcón, 35 $, hay baño, luz eléctrica, único inquilino, casa tranquila, Independencia 1408. v14

ALQUILASE EN CASA DE FAMILIA honorable, salita amueblada y sala para matrimonio ó dos caballeros, con pensión, Tacuarí 142. v12

ALQUILASE HERMOSA SALA CON O sin muebles, á caballero ó matrimonio, único inquilino, verla de 9 á 4, San Juan 2099, piso 1o. v12

A señor, MATRIMONIO DISTINGUIDO O academia, alquilo sala grande y antesala alta, familia respetable, grande balcón, Boedo 825. v12

ALQUILASE EN CASA DE FAMILIA, con todo confort moderno, habitación con pensión, para matrimonio ó dos caballeros, A. de Mayo 847. v12

ALQUILASE EN CASA DE FAMILIA con todo confort moderno habitación con pensión, para matrimonio ó dos caballeros, Méjico 744. v12

ALQUILO A HOMBRES SOLOS EN CAsa de familia de confianza, espléndida pieza amueblada, con balcones á la calle, B. de Irigoyen 1628. v23

ALQUILASE A HOMBRE SOLO HERmosa pieza grande, sin muebles, con instalaciones de luz eléctrica y todas comodidades en casa de familia decente, Sarmiento 885, dep. 4. v12

COMEDOR SE ALQUILA, VENEZUELA 1273. v12

Compañero DE PIEZA SE PRECISA, Alsina 730, 2o., dep. 16. v12

COMEDOR ALQUILO, BERUTI 665, CAsa de familia, precio módico. v12

COMEDOR Y PIEZA ALQUILO JUNTO ó separado, casa familia, Río de Janeiro 311.

COMEDOR CON PIEZAS SE ALQUILA en casa espaciosa, único inquilino, Triunvirato 152.

CORRIENTES 869, PISO 1o., DEP. A, en casa familia alquílase sala ó pieza amueblada con ó sin pensión. v13

DOS PIEZAS ALQUILO BARATAS, GOrriti 2140. v12

DORMITORIO ALQUILASE A PERSOnas decentes, casa de familia, Larrea 23. v12

EN CASA DE FAMILIA SE ALQUILAN 2 lindas piezas, Chile 324. v13

EN BELGRANO, ALQUILO SALA MEdia cuadra Cabildo, Virreyes 2471. v13

ESCRITORIO SE ALQUILA, SALTA 180. v12

EN BELGRANO, AGUILAR 2148, CASI esquina Cabildo, se alquila confortable pieza. v12

ESCRITORIO O MATRIMONIO CON REferencias, dos piezas, balcón, Perú 70, 2o., 80 $. v13

FAMILIA ALQUILA PIEZA AMUEBLAda y da pensión á dos ó tres caballeros, Ecuador 674. v13

HERMOSA SALA AMUEBLADA CON pensión, San Martín 651. v14

HABITACIONES SE ALQUILAN DOS con cocina, San Juan 1584. v14

PIEZA CON PENSION FAMILIA ALquila, 45 $; Venezuela 695.

PIEZA AMUEBLADA ALQUILO EN 35 $, Talcahuano 1225.

PIEZA AMUEBLADA SE ALQUILA A señor solo, Bermejo 985.

PIEZAS SE ALQUILAN A CABALLEROS solos, Informarán Defensa 493. v13

PIEZA ALQUILO SIN COCINA, TUCUmán 1428.

PIEZA CON MUEBLES A HOMBRE solo, alquílase, Sgo. del Estero 166. v12

PIEZAS PARA ESCRITORIOS, MUY cómodas, se alquilan, Chacabuco 78. v15

PIEZA BIEN AMUABLADA, LUZ ELECtrica, alquilo, O'Brien 180. Constitución.

PIEZA AMUEBLADA ALQUILASE A matrimonio ó persona sola, Lavalle 1386. v14

PIEZAS GRANDES EN CASA DE FAMIlia, se alquilan dos, alquiler 50 $, Alberti 1520. v14

PIEZAS CON BALCON A CALLAO amuebladas, con pensión, alquílanse tres juntas ó separadas, Lavalle 1790. v12

PIEZA BALCON A LA CALLE ALQUIlase, persona respetable, único inquilino, Cevallos 931, 1ro. v12

PIEZA Y PIECITA CON COCINA INDEpendiente, alquílase, único inquilino, Gaona 1131. v12

PIEZA GRANDE SE ALQUILA PARA personas mayores, Montes de Oca 251, dep. 15. v12

PIECITA PARA HOMBRE SOLO SE ALquila, casa de familia, Humberto 1ro. núm. 528. v12

PIEZA AMUEBLADA CON O SIN PENsión alquilo, en 45 $, Carlos Calvo 1164.

PIEZA AMUEBLADA ALQUILASE BArato á uno ó dos caballeros, Corrientes 2251.

PIEZA AMUEBLADA A LA CALLE, SE alquila á hombre solo, casa tranquila, Solís 939.

PIEZA BIEN AMUEBLADA, LUZ eléctrica, casa familia, alquilo, Santa Fe 1527. v14

PIEZA AMUEBLADA CON PENSION O sala alquílase á una ó dos personas, 60 pesos, único inquilino, familia francesa, Laprida 350. v13

SALA Y ANTESALA SE ALQUILAN, calle Montes de Oca 670. v12

SE ALQUILA UN COMEDOR Y UNA pieza, Sáenz Peña 1498. v12

SE ALQUILA COMEDOR Y UNA PIEZA, único inquilino, Boedo 511. v12

SE ALQUILA PIEZA PARA HOMBRES, Bolívar 653. v12

SE ALQUILA PIEZA AMUEBLADA, calle Piedras 1009. v12

SE ALQUILA SALA CON BALCON A personas mayores, Salguero 1075. v12

SE ALQUILAN DOS PIEZAS PARA matrimonio solo, Matheu 1349. v12

SE ALQUILAN SALA, ANTESALA, COmedor y piezas, Cerrito 1226. v13

SALA Y ANTESALA, ALQUILANSE PAra escritorio, Chacabuco 350. v12

SE ALQUILA SALA Y DOS PIEZAS SEparadas, Solís 1151. v13

SE ALQUILAN COMEDOR Y 2 PIEZAS juntas ó separadas, Sarandí 464. v12

SALITA A LA CALLE, CON PENSION, familia española, Sarmiento 238, 2o. v13

SE ALQUILA UNA PIEZA CENTRAL, calle Suipacha 162, dep. 3. v12

SE ALQUILA UNA PIEZA GRANDE para hombre solamente, Moreno 337. v13

SE ALQUILA UNA ESPLENDIDA SALA muy barata, Pavón 2342. v12

SE ALQUILA UN LINDO COMEDOR, calle Corrientes 1763. v12

SE ALQUILA COMEDOR A PERSONAS mayores, Arenales 1156. v13

SE ALQUILAN DOS SALITAS Y UN comedor, juntos ó separados, Beltrán 377.

ALQUILER DE HABITACIONES

SE ALQUILA COMEDOR Y COCINA INdependiente, Santiago del Estero 1023.

SE ALQUILA UNA SALA de negocio y dos dormitorios, Cochabamba 3265.

SE AQUILA PIEZA AMUEBLADA PAra señor solo, Suipacha 845, dep. 6.

SE ALQUILA PIEZA PARA HOMBRES solos, 15 $, Venezuela 2464, dep. 9.

SE ALQUILAN DOS PIEZAS HERMOSAS, único inquilino, Belgrano 3638. v13

SE ALQUILA SALA BIEN AMUEBLAda, con pensión, Reconquista 611.

SALA ALQUILO A MATRIMONIO O persona seria, Paraguay 1239. v14

SE ALQUILA PIEZA A MATRIMONIO solo, decente, Lavalle 2628, dep. 1.

SE ALQUILA UNA PIEZA A HOMBRES solos, C. Calvo 540. v14

Señora SERIA PRECISA compañera DE pieza, Constitución 336.

SE ALQUILA UNA SALA CON PUERTA á la calle, grande, 50 pesos, Pozos 891.

SE NECESITA compañero DE PIEZA, de confianza, Santiago del Estero 1023.

SE ALQUILA LINDA SALA Y COMEdor, Uriarte 1754, tratar Victoria 2584.

SE ALQUILA UNA SALA O DOS PARA escritorio, Cerrito 22.

SE ALQUILAN SALA Y ANTESALA para escritorio, Alsina 861. v14

SE PRECISA compañera DE PIEZA, calle Santiago del Estero 841.

Señora FORMAL DESEA compañera DE pieza, Ecuador 280. v13

SE ALQUILA PIEZA A HOMBRE SOLO, Paraguay 1651. v13

SE ALQUILA UNA PIEZA AMUEBLADA en casa de familia, Thames 2143.

SE ALQUILA PIEZA AMUEBLADA CON pensión, Lima 616.

SE ALQUILA ANTESALA AMUEBLADA para señor solo, Montevideo 174.

SALA CON BALCON A PERSONAS MAyores, $ 50, Sáenz Peña 414. v11

SE ALQUILAN, SALAS Y PIEZAS, Rivadavia 1445. v14

SE ALQUILA HERMOSA PIEZA A MAtrimonio solo, casa decente, Paraná 136.

SE ALQUILA SALA CON LUZ ELECTRIca en 45 $, sin cocina, Libertad 1224. v13

SALITA EN 40 $ ALQUILO PARA escritorio ú hombres solos, Ombú 72. v13

SALA AMUEBLADA ALQUILASE, CON pensión, casa de familia, Paraná 492. v13

SE ALQUILA PIEZA A HOMBRE SOLO, único inquilino, Defensa 938, dep. 7. v14

SE ALQUILA UNA SALA CON PUERtas independientes para negocio, Lavalle 1577.

SALA BIEN AMUEBLADA CON PENsión á caballero, casa familia, baño caliente; Sarmiento 1353, 3o., ascensor. v14

SE ALQUILA UNA PIEZA CON muebles para hombre solo, Rodríguez Peña 167

SE ALQUILA PIEZA PARA HOMBRE solo, en 20 $, Talcahuano 379, piso 2o. derecha. v13

SE ALQUILA UNA LINDA PIEZA amueblada, para matrimonio, sin cocina, ó hombres solos, Paraná 532. v13

SE ALQUILAN DOS PIEZAS PARA matrimonio y dos para hombres solos, calle Juncal 2377, único inquilino. v13

SALA AMUEBLADA ALQUILASE PARA hombre solo, 65 $, casa familia, Matheu 343. v13

SE ALQUILAN UNA PIEZA Y UN COmedor, Paracas 27, tres cuadras plaza Constitución.

SE ALQUILA PIEZA AMUEBLADA A matrimonio ó personas solas, Chacabuco 1164.

SE ALQUILA UNA PIEZA PARA HOMbres solos en 25 $, E. Ríos 1628, dpto. letra G. v13

SE ALQUILAN DOS O TRES PIEZAS A matrimonios solos, Cabrera 4775, entre Malabia y Acevedo. v13

SE ALQUILA UN COMEDOR EN CASA de familia decente, á matrimonio serio sin hijos, Directorio 2687, Flores. v18

SALA O COMEDOR Y DOS PIEZAS, alquílase, buena casa de familia chica, Salta 2181. v12

SE ALQUILA PIEZA CON BALCON á la calle, á 4 cuadras de la estación Once, Valentín Gómez 62. v12

SE ALQUILAN DOS SALAS Y ANTESAla recién empapeladas y con luz eléctrica, en 130 $: tratar Cerrito 1066. v12

SE ALQUILA UNA PIECITA A PERSOna sola, Solís 1727, dep. 2, no hay papel. v12

SALA ALQUILASE PARA UNO O DOS caballeros, sin muebles, casa de familia sin chicos, Rioja 218. v12

SE ALQUILAN EN CASA MODERNA habitaciones á familias y hombres solos, Paseo Colón 470.

SANTA FE 1092, ALQUILASE SALON con balcón con ó sin muebles, á 1 ó 2 personas.

SE ALQUILAN DOS PIEZAS AMUEBLAdas á matrimonio sin hijos, comedor y dormitorio ó señoras solas con referencias, Anchorena 1246. v12

SALA RICAMENTE AMUEBLADA, ALquílase con pensión matrimonio ó dos caballeros, ascensor, baño caliente, etc., Cangallo 1252, 2o. piso, dep. 9. v12

SALA Y ANTESALA AMUEBLADA ALquílanse á uno ó dos caballeros, con pensión de primer orden, casa de familia, baño caliente, luz eléctrica, piano, etc., Chacabuco 350. v12

SALA, COMEDOR Y OTRAS HABITAciones con ó sin muebles y pensión alquílanse, Cevallos 236, y casa de ocho habitaciones amuebladas, juntas ó separadas, Cangallo 1678. v13

SE ALQUILAN 2 LINDAS PIEZAS SIN muebles, con uso de la cocina y una pieza amueblada, con ventana y cuarto de baño y demás comodidades, verla de 5 á 7, todas las tardes, Alsina 750. Dto 28. v12

SE ALQUILAN ESPACIOSAS PIEZAS amuebladas en casa de respetable familia italiana, nuevos dueños de la casa, buen trato, con ó sin pensión, precio módico, se reciben órdenes de la campaña. Azcuénaga 714. v18

TRES PIEZAS SE ALQUILAN EN CASA de familia tranquila á personas mayores, Independencia 2287, no hay papel. v14

UN HERMOSO COMEDOR SE ALQUILA barato, Charcas 8321. v12

UNA PIEZA SE ALQUILA PARA PERsona formal, Maipú 660. v12

INSTRUCCION PUBLICA

AMBOS SEXOS, ESCRIBIR A MAQ. 5 pesos, San Juan 1566, Academia. v13

A OBREROS, LEER, ESCR., CUENTAS, en dos meses, San Juan 1566. v13

A señoritas, ESCRIBIR A MAQ. 5 $, Treinta y Tres 970, Maestra. v15

A $ 5 MENSUALES ESCRIBIR A MAquina, Corrientes 869, 1er. piso. v17

A MAQUINAS DE ESCRIBIR, ACADEmia David, Perú 79, día y noche.

ARITMETICA, ORTOGRAFIA Y BUEna letra, Academia David, Perú 79.

A MEDIDA MOLDES Y CLASES DE corte y confección, Saavedra 277. v10sp

ALGEBRA PREPARA PARTICULARmente profesor Fonseca, Córdoba 964. v16

A 10 $ FRANCES, TAQUIGRAFIA, TElegrafía, academia Uruguay 276. v22

A señoritas, INGLES O FRANCES 10 $, profesora, San Juan 1566, Academia. v13

ALUMNOS NACIONAL QUE PREPARO no pueden ser aplazados, Lima 866. v13

ARITMETICA, ALGEBRA, GEOMETRIA, física y química, garantida y especial para Nacional, Giralt, Corrientes 882. v16

ACADEMIA BELLAS ARTES—REPASOS PAra los alumnos que deban materias, Azcuénaga 1440. v15

ACADEMIA DE CORTE Y CONFECCION y flores artificiales se dan diplomas, Triunvirato 152. v15

ACADEMIA, Unica PROFESORES BERlitz, Bmé. Mitre 848, todos los idiomas, precios reducidos, ensayos gratis. v31

ALUMNOS FACULTAD, CLASES DE matemáticas garantidas y económicas, Giralt, Corrientes 882. v16

ACADEMIA NACIONAL: UNICA EN LA república para las facultades: Derecho, filosofía y letras, Lima 866. v13

APLAZADOS Y LIBRES DEL NACIOnal ó comercial, preparación garantida, catedráticos especialistas, Tucumán 2172. v13ag

ACADEMIA DE CORTE, OTORGA diploma primera en Sud América, dirigida por L. Bernardi, enseñanza gratuita sociedad Instructiva, 1978 Moreno 1982. v25ag

APRENDAN CORTE Y CONFECCION rápidamente por sistema moderno, otorgo título, moldes á medida, exactos, Belgrano 3186. v17

ACADEMIA DE señoritas FUNDADA en 1904. Por 10 $ 5 materias; teneduría, aritmética, caligrafía, ortografía y máquina. Se da diploma, Uruguay 276, altos. v22

ACADEMIA NACIONAL, FUNDADA EN 1904. Por 10 $ cinco materias: teneduría, aritmética, ortografía, caligrafía y máquina. Se da diploma, Uruguay 276, altos. v22

ACADEMIA DE CORTE Y CONFECION, lecciones todos los días á 10 $; método fácil y breve, se otorga diploma, personal competente para ir á domicilio, Independencia 2541. v13ag.

ACADEMIA INTERNACIONAL DE CORte, enseñanza teórica y práctica para señoras y caballeros. Otorga diploma aprobado por la academia "Napolitano" de París, Cangallo 1252, dep. 9. v14

ARITMETICA, GEOMETRIA, ALGEBRA, trigonometría, francés, química, física, etc., años é ingresos del Nacional, Militar Naval, Industrial, Comercial. Prepara para Liceo de Señoritas y maestras de provincia.—E. Arlé, profesor diplomado, Bolívar 347. v13

INSTRUCCION PUBLICA

ARITMETICA PRACTICA Y RAZONAda, álgebra elemental y superior, geometría plana y del espacio, trigonometría, cosmografía, física, química y ciencias naturales enseña Coralio Pereira, profesor de matemáticas, Laprida 1314. v16

ASPIRANTES A CONSTRUCTORES preparo para el 15 de Enero, según programa para rendir examen de constructor en la municipalidad, clases nocturnas, prep. segura, Mansilla 1134. v19

A 10 $ MENSUALES DAN CLASES DIArias de teneduría de libros á oro y papel, contabilidad, aritmética, correspondencia comercial y caligrafía, Rivadavia 2437. Clases día y noche.

A LOS JOVENES QUE DESEEN OBTEner el título de tenedores de libros, se les previene que en el Instituto Nacional de Comercio, Solís 1509, funciona un curso de 4 meses por sólo 10 $ al mes, garantizando la preparación en ese tiempo. v12

ACADEMIA MERCANTIL GIANNETTI fundada en 1884. Preparación para Contadores y tenedores de libros. Diploma y empleo á sus alumnos. Clases diurnas y nocturnas. Pidan programas, Perú 359. v13

ACADEMIA
MILITAR Y NAVAL

Preparación para el ingreso de ambas carreras, en pocos meses, sin necesidad de los años del Nacional, por un ex jefe de la armada y los antiguos vicedirectores de la Academia Luis Pastor. Se admiten pupilos y externos, Arenales 1174. v15

ACADEMIA BERLITZ, LA UNICA VERdadera academia de idiomas en Buenos Aires, autorizada por el profesor Berlitz, es la de Avenida de Mayo 847. Pídase la nueva tarifa y la conferencia "La verdadera academia Berlitz y sus imitaciones", Avenida de Mayo 847. v15

AL INSTITUTO PORRERA.

Renombrado establecimiento de enseñanza para señoras y señoritas, dirigido por M. Porrera de Roura. Se admiten internas, medio internas y externas. Pidan programa, se manda gratis. Charcas 1105. v8Sep.

ACADEMIA SUPERIOR DE COMERCIO "Heller", Corrientes 3454. U. T. 2730 (Mitre). Cursos especiales para contadores (5 meses), balanceadores (3 meses), tenedores de libros y empleados (1 á 2 meses). Aritmética, teneduría, caligrafía, ortografía, taquigrafía, telegrafía con 2 estaciones, castellano, inglés y francés á $ 10 mensuales. Máquinas de escribir Underwood, Remington, Hammond, etc., $ 5. Otorga diplomas. Director: A. Heller, contador público nacional. v13

ASPIRANTES A LOS TITULOS de CONtador y balanceador público ó perito mercantil que quieran prepararse para rendir exámenes en poco tiempo, diríjanse á L. Caraballo, contador y balanceador público. Nótese que bajo mi dirección han cursado sus estudios con éxito 94 alumnos entre contadores y balanceadores. Las clases de derecho están á cargo del doctor Amaya, abogado. Cevallos 837.

A 10 $ MENSUALES, EN LA ACADEmia Mercantil Pagano, única en la capital incorporada para todos los cursos á la Escuela Superior de Comercio de la Nación, se dictan lecciones diarias de Teneduría de libros á oro y papel, contabilidad bancaria, judicial, administrativa, cálculos mercantiles, aritmética razonada, álgebra, inglés, francés, castellano, caligrafía, etc. Nótese que esta academia es la única que ha llegado á expedir á sus alumnos títulos de Contador Público Nacional. Clases diurnas y nocturnas. Prospectos y programas gratis. Director: Salvador V. Pagano, contador público nacional y autor del "Tratado Teórico-Práctico de Contabilidad y Teneduría de Libros" más completo de los publicados hasta la fecha. — Uruguay 228, U. T. 543, Libertad v27

AL INSTITUTO MANDRINI

Para señoras y señoritas
Santa Fe 1938

Precio de las asignaturas, por mes:

Corte, confección y práctica	$ 15
Bordados, encajes, tejidos, etc.	" 10
Dibujo y pintura	" 10
Fotografía	" 10
Música	" 10
Idiomas	" 10
Contabilidad	" 10
Escritura á máquina	" 5
Taquigrafía y telegrafía	" 10
Enseñanza en general	" 10

Y toda enseñanza, tanto primaria como superior, para lo cual se cuenta con profesoras diplomadas, seleccionadas entre las más ventajosamente conocidas.

Se garantiza en tres meses la enseñanza de corte para obtener título de profesora.

Lecciones diarias

Se admiten internas, medio internas y externas. Pidan programas, se mandan gratis. v15ag.

AL INSTITUTO PORRERA — IMPORtante establecimiento de enseñanza en todos los estudios pertenecientes á las señoras y señoritas, por los métodos más adelantados. Corte y confección, con patente nacional y extranjera, sistema Porrera. Se garantiza en tres meses la enseñanza de corte para obtener diploma. Cualquiera de las materias indicadas puede aprenderse con perfección en poco tiempo, por estar dictadas por profesoras diplomadas y competentes:

Precio de asignaturas, por mes:

Corte, confección y práctica	$ 15
Lencería en general	" 10
Bordados y encajes en todos estilos, tejidos, deshilados, macramés, labores de adorno y fantasía	" 10
Dibujo y pintura	" 10
Fotografía y ampliación	" 10
Arpa	" 15
Piano, solfeo, guitarra	" 10
Violín, mandolín y canto	" 10
Francés, inglés, italiano, español	" 10
Contabilidad, ortografía, caligrafía, urbanidad y cortesía, leer y escribir	" 10
Escritura á máquina	" 5
Flores artificiales	" 10
Gimnasia médica y ortopédica	" 10

El Instituto Porrera se recomienda por su formalidad y métodos de enseñanza patentados. Se admiten internas, medio internas y externas. Pida programa. Se manda gratis. Charcas 1105, esquina Cerrito. v12

BELLAS ARTES Y ARTES APLICADAS, curso completo de dibujo pintura y arquitectura de día y noche se dan lecciones, á domicilio; San Juan 2538. v14

BACHILLERATO, CENTRO DE PROFEsores de enseñanza secundaria, Belgrano 1406. Cursos libres del colegio nacional é ingreso á la facultad, preparación especial de materias desgraduadas, curso anexo de castellano y literatura, ingreso al nacional y liceo de señoritas, profesoras especialistas, datos en secretaría, de 9 á 11 a. m. v12

BACHILLERATO EN LA ACADEMIA Sudamericana, no se halaga con vanas promesas de garantías, de contratos y de extraordinarias facilidades de pago; pero los alumnos rinden dos y más años en uno y salen bachilleres, cursos diurnos y nocturnos. Profesores especiales para cada materia. Clases para señoritas; laboratorio experimental para 4o. y 5o. años, Moreno 1496. v14

CALIGRAFIA COMBINADA CON CUALquier materia, Perú 79.

COLEGIO GANDUGLIA 25 $, PUPILOS, gran casa quinta, Rivadavia 6300.

CALIGRAFO MARGARIT, B. Mitre 1119 reforma breve la peor letra.

COLEGIO DE niñas, HUMBERTO 1o. 1351 pupilas, 1/2 pupilas y externas, visítese

CALIGRAFO MARGARIT, B. Mitre 1119 reforma breve, comprobándolo certificados de ex alumnos á disposición.

CALIGRAFIA Y ORTOGRAFIA, BREVE enseña Margarit, Bartolomé Mitre 1119 pruebas á satisfacción.

CALIGRAFIA, ORTOGRAFIA, LIMA 757. Clases día y noche 15 $ mes. ¿Quiere tener Vd. una letra clara y corrida? ¿Tiene Vd. faltas de ortografía? Antes de ir á cualquier academia visite ó escriba al profesor Rivarola que en breve tiempo le perfeccionará la letra y corregirá su ortografía por malas que sean. Tratar 7 á 11 a. m. y 6 10 p. m. v10sep.

DIBUJO LINEAL, FIGURA, ADORNO, lecciones, Av. de Mayo 915, 3o. izq. v15

DIBUJO Y PINTURA EN GENERAL, clases de día y noche, por profesor diplomado de este gobierno, Perú 1185. v12

ESCUELA DE BAILE, CANGALLO 1570. Institución seria, dirigida por el conocido profesor de baile Enrique Holst. v23

ESCUELA DE BAILE SOCIALES, NAcionales é infantiles. Director V. Darago, Callao 186. v13

EL PROFESOR DE BAILE MASTRANgelo diplomado en París, da lecciones de clases generales y especiales, Corrientes 2251. v21

ESCUELA DE BAILE, 10 $ CLASE GEneral, Ayacucho 309, la única que enseña el verdadero tango con cortes á la moda y toda clase de bailes de salón. v12

FRANCES A DOMICILIO, enseñanza breve, convers., exám., 15 $, Castro Barros 1728. v17

FRANCES, $ 10 MES, EXAMENES Y COmercio, Mr. Chabal, Viamonte 1467, dep. 11. v15

FRANCES E INGLES, PROFESOR Y profesora, método especial para conversar pronto, Solís 100. v14

FRANCES, 10 $ MENSUALES POR abogado universidades París, Berlín, 10 meses profesor Academia Berlitz. Lucien Penso, Lima 876. v12

GUITARRA Y MANDOLIN, POR CIFRA $ 5 por mes, Catamarca 595. v12

GUITARRA enseña ANGEL DEL VAlle, profesor de varios conservatorios, atiende á domicilio y en su casa, Sarmiento 2262. v23ag

HABLAR Y ESCRIBIR INGLES EN 6 meses, nueva academia de idiomas, Av. Mayo 655. v14

INGLES PRACTICO, TAMBIEN A domicilio. Prof. Wittmer, Belgrano 510. v17

INGLES CONVERSACION EN 2 A 4 MEses, clases 10 $ mes, Victoria 777. v17ag

INGLES, FRANCES, español, ITALIANO, lecciones á domicilio, Cangallo 1513. v15

INGLES, $ 10 MES, EXAMENES, ESPEcialista, Mr. Hopkins, Viamonte 1459, dep. 11.

INSTRUCCION PUBLICA

INGLES, enseñanza RAPIDA, 10 $ mes, San Juan 1566, Academia. v13

INGLES, $ 10 MES, DIA Y NOCHE, TAMbién domicilio. Prof. Wittmer, Belgrano núm. 510. v17

INGLES: COLEGIO NACIONAL Y COMERcio. Centro de Profesores de Enseñanza Secundaria, Belgrano 1406. v14

INGLES: COLEGIO NACIONAL Y COMERcio. Centro de Profesores de Enseñanza Secundaria, Belgrano 1406. v12

IDIOMAS ,CALIGRAFIA ,CONTABILIdad. Lecciones particulares, A. D. C., Solís 281. v14

ITALIANO enseña PROFESOR, METODO Berlitz, prepara exámenes rápido, Pringles 1286. v12

INSTITUTO DE enseñanza SECUNDARIA, central, muy acreditado se vende. Ganancia neta de 700 á 800 $ mensuales; facilidades en el pago. Dirigirse sólo por carta A. Etra, Libertad 64. v14

LECCIONES A DOMICILIO Y EN CASA á precios módicos, caligrafía, aritmética, teneduría de libros por partida doble á oro y papel, correspondencia, francés, inglés y español, por conversación.—G. Bernard, ex profesor en París, Victoria 1210.

LECCIONES DE TENEDURIA DE LIbros á oro y papel, estudio completo y en muy poco tiempo de las contabilidades, comercial, industrial, bancaria, aritmética razonada y toda clase de cálculos comerciales, caligrafía, reforma de letra, ortografía, práctica, correspondencia mercantil por un profesor muy competente, en la academia y á domicilio, 10 $ mensuales, dirigirse por carta ó personalmente, Ayacucho 1423.

MAESTRA NORMAL DA LECCIONES, Venezuela 673. v20ag.

MATEMATICAS, CONTABILIDAD, idiomas, preparación garantida, económica, Lima 866. v13

MATEMATICAS, QUIMICA, FISICA E ingreso Nacional, profesor Pastoriza, Perú 367. v24

MAESTRAS PROVINCIALES E INGRESO al Liceo de Señoritas. Profesoras especialistas, Centro de Profesores, Belgrano 1406. v12

PROFESOR PORTUGUES, DIPLOMADO, enseña su idioma, Balcarce 256. v16

PROFESOR DE ARQUITECTURA PRECIsa para una clase nocturna, S. Juan 2583

PROFESORA NORMAL DA LECCIONES particulares, A. M. C.: Córdoba 2736.

PROFESOR NORMAL DA LECCIONES A domicilio, J. V., Misiones 34. v14

PREPARACION, CONSTRUCTORES, según programa, Matheu 1349. v12

PROFESORA DE IDIOMAS DA lecciones muy barato, City Hotel, Bmé. Mitre núm. 641. v8sep

PROFESORA SUPERIOR DE PIANO, canto italiano y francés, á domicilio, Piedras 446. v13

PROFESOR DE VIOLIN Y SOLFEO, DA lecciones en casa y á domicilio, Granaderos 456, Flores. v20

PROFESORA DE PIANO, MANDOLIN y solfeo presenta á exámen, Venezuela 1378. v12a.

PIANO, VIOLIN, MANDOLIN, PREPARO éxito garantido, grandes conciertos, Lima 866. v13

PROFESORA SUPERIOR DE PIANO Y solfeo, presenta á examen, Carlos Calvo 2845. v1stbre.

PROFESORA DE VIOLIN Y SOLFEO diplomada, da lecciones, Bdo. Irigoyen núm. 623. v12

PROFESORA DIPLOMADA DE PIANO y solfeo 5 $, presenta á examen, Vicente López 61, casa 6. v14

PROFESORA LANDEN DIPLOMADA EN Berlín, da lecciones de alemán y francés, en casa y á domicilio, Luzuriaga 110. v25ag.

PROFESORA SUPERIOR, DIPLOMADA en piano, solfeo y armonía, da lecciones en casa y á domicilio, presenta á exámen, Garay 2031. v13

PROFESOR DIPLOMADO DE LA UNIversidad de Londres, muy experimentado, da lecciones en inglés, francés y alemán, Green, Conesa 2236, Belgrano. v28

PIANO, VIOLIN, MANDOLIN, GUITARRA y solfeo 5 $ por mes á señoras, señoritas y caballeros, profesor De Caro, enseña en 3 meses, Catamarca 595. v13

PROFESORA DE PIANO Y SOLFEO, conservatorio Williams, da lecciones en casa y á domicilio, presenta á examen, Boedo 825. v12

Señorita RECIBIDA DA LECCIONES de piano y solfeo, precio módico; Defensa 335, 2o., derecha.

Señorita PROFESORA DE FRANCES, diplomada, superior, daría lecciones á la mañana en casa de familia distinguida, dirigirse á L. Bühler, Talcahuano 342, departamento 18. v13

TAQUIGRAFOS: PARA OPTAR AL TITUlo el 14 de Agosto se inauguran nuevos cursos en nuestra conocida y acreditada gran escuela de taquígrafos de Buenos Aires. Diplomados en 2 meses (curso especial) y en 4 ó 6 meses (curso común). Cuota 10 $. Perú 259. v13

PROFESIONALES PEDIDOS

CELADOR PARA COLEGIO, PERSONA formal necesito, Méjico 2539. v13

INSTITUTRIZ SE NECESITA PARA la ciudad de Catamarca, que sepa idiomas ocurrir á la Avenida de Mayo 870, de 10 á 11. v13

PROFESORA DE DIBUJO Y PINTURA, muy competente, preciso, Santa Fe 2819. v13

PROFESOR PARA 5o año NACIONAL, estudiante libre, necesito, tratar Lima 691, de 1 á 3.

Señorita MAESTRA O AYUDANTA PREcísase para grados infantiles, Thames 350. v12

PROFESIONALES OFRECIDOS

A $ 8 PLANOS Y TRAMITES, LACROZE 3359, Chacarita, 4 á 6, domingos 9 á 10. v21

AUXILIAR DE TENEDOR DE LIBROS práctico, competente y recomendado, se ofrece, D. Gutiérrez, Solís 130. v14

AYUDANTE AGRIMENSOR, TIENE UTIles, carta ó personalmente, Giromotta, Balcarce 1292.

A 10 $ PLANOS PARA LA MUNICIPAlidad, trámites y firma de planos para edificar, Cangallo 3416. v12

A MENSUALIDADES SE CONSTRUYEN casas y se da dinero en hipoteca. Compañía Argentina de Crédito y Construcciones, Suipacha 23, de 11 á 4 p. m. v31

A PLAZO CONSTRUYO CASA REFACciones, grandes y chicas, pidan presupuesto, Deán Funes 555, de 11 á 1 y de 6 á 7. v12

ARQUITECTO FRANCES, BUEN PROyectista, con 7 años de práctica, actualmente empleado en una importante compañía, busca empleo como jefe de estudio de arquitectura ó empresa constructora, óptimas referencias, dirigirse Washington 2649, dept. 4. v12

CONSTRUCTOR DE OBRAS PARA TRAbajos por administración dentro y fuera de la ciudad se ofrece, Entre Ríos 1737, departamento 9, A. S. v14

CONTADOR PUBLICO NACIONAL — CON práctica mercantil y bancaria. Practica balances, inventarios y compulsas, arregla contabilidades, etc., dirigirse casilla de correo 1965. v17

CONTADOR DIPLOMADO Y MUY PRACtico, joven serio, ofrece sus servicios profesionales, como tenedor de libros, fijo ó por horas, arregla libros ó contabilidades atrasadas ó mal llevadas, practica balances, pericias, liquidaciones, etc. Honorarios reducidos, R. Giménez, Sáenz Peña 464, U. T. 39, Libertad. v13

DEPENDIENTE SEGUNDO DE FARMAcia, se ofrece, español, de 22 años, por carta Montevideo 498, J. Saavedra. v13

DIBUJANTE COPISTA EN ARQUITECtura, para estudio, se ofrece joven serio, Charcas 2888. v13

DIBUJANTE PROYECTISTA HACE planos de construcción y trámites municipales, A. Anisfinger, San José 770, 2o. piso. v13

DEPENDIENTE DE FARMACIA RECIEN llegado de Europa, se ofrece para dentro ó fuera de la capital, San Juan 466. v14

DIBUJANTE PROYECTISTA, ARQUItectura, mecánica, patentes, copias, acuarelas, especialista en fachadas, Ayacucho 190. v12

DACTILOGRAFA SE OFRECE en francés y español, práctica para máquina Remington ó Underwood, por carta J. M. J., Garay 2852. v13

FARMACEUTICO EXTRANJERO, IDOneo, buena práctica y referencias, desea emplearse en el campo, sin pretensiones, escribir á Farmacéutico B. Correo Central. v14

IDONEO EN FARMACIA COMPETENTE en análisis, etc., se ofrece para sanatorio ó análogo, de 8 á 5 p. m. c. correo 1965.

IDONEO FARMACIA, DIPLOMA ITALIAno, práctica, referencias, desea hacerse cargo farmacia campo, dirigirse, Droguería Craveri y Tagliabue, Rivadavia y Catamarca. v14

ORQUESTA ESPECIAL PARA BAILES, se facilita piano, Chile 1591. v21

ORQUESTA DE señoritas Y MIXTA para puesto se ofrece, Maza 428. v14

PARTERA FRANCESA, 1a. CLASE, consulta, Cerrito 1080. No hay chapas. v20

PARTERA CANALE, RECIBE PENSIOnistas, hácese cargo del niño, Independencia 2059. v27

PARTERA ESPECIALISTA, señora SOla, pensionistas, con mayor reserva, Guatemala 555 ó 4661, Palermo. v23

PARTERA CAPURRO, PROFESORA, REcibe pensionistas; no hay chapas. Chacabuco 1224. v31

PARTERA ESPECIALISTA, señora SOla, recibe pensionistas, consultas, Catamarca 838. v17

PARTERA ESPECIALISTA DE PRIMERA clase, atiende consultas de 1 á 6, reserva absoluta, S. del Estero 1127. v15

PROFESIONALES OFRECIDOS

PARTERA EX INTERNA DEL HOSPItal Rivadavia, consultas Junín 152.

PARTERA ESPECIALISTA MARTINI, señora sola, pensionistas, mayor reserva Deán Funes 634. v22

PARTERA MASAGISTA, señora SOLA pensionistas, encárgase del niño, Charcas 1910. v13

PARTERA M. ANDARCUHU, PENSIOnistas, encárgase del niño, precios módicos, Sarmiento 1998. v18

PARTERA, E. GALLI ESPECIALISTA en enfermedades de señora, recibe pensionista, E. Unidos 2460. v23

PARTERA ITALIANA ESPECIALISTA Cristina Della Ragione; recibe pensionistas, mayor reserva, Corrientes 1153. v1

PARTERA ESPECIALISTA, RECIBE pensionistas, encárgase del niño, reserva absoluta, precios módicos, Sarmiento 1282. No hay chapas. v12

PARTERA LEONARDI, DIPLOMADA en Torino y Buenos Aires, recibe pensionistas, precio módico, buena asistencia, consultas, Sarmiento 2236. v15

ORQUESTA SE OFRECE PARA BAR ó biógrafo, tratar Gallo 1815. v12

Señora INSTITUTRIZ DE FRANCES, italiano y solfeo, se ofrece interna á familia distinguida, modestas pretensiones, Sarandí 215. v17

TRADUCTOR PUBLICO NACIONAL F. W. S. Tucker, B. Mitre 478. v1oct

TENEDOR DE LIBROS POR HORAS O días, se ofrece, Deán Funes 1947. v16

TENEDOR DE LIBROS POR HORAS, SE ofrece; Independencia 1815, A. Y. v11

TENEDOR DE LIBROS COMPETENTE, desea empleo, referencias á satisfacción, dirigirse á Contador, casilla correo 369. v15

TENEDOR DE LIBROS CASADO, MUY formal y práctico se ofrece para ciudad ó campaña, por carta Gabriel Giret, Corrientes 1342, ciudad. v13

TENEDOR DE LIBROS, CONTADOR PUblico, practica balances é inventarios, arreglo de libros concordatos, quiebras lleva contabilidad por horas, honorarios reducidos, Por carta á Z. Z. Corrientes 2006 v15

TENEDOR DE LIBROS, CONTADOR PUblico, comerciante, lleva libros por horas, abre y arregla los mal llevados. Inventarios, balances y correspondencia, Fr. Casilla Correo 1059. v13

VIOLONCELLISTA SE OFRECE PARA orquesta; tratar de 2 á 4 p. m., Tucumán 831. v12

OFICIOS DIVERSOS PEDIDOS

APARADORAS DE FINO ENTREFINO se precisan, Guayanas 645. v12

APRENDIZ MUEBLERO SE PRECISA, Medrano 1040.

APRENDIZA PLANCHADORA SE PREcisa, Ayacucho 965. v13

APRENDIZA COSTURERA NECESITO, doy sueldo, E. Unidos 1376.

APARADORAS DE ENTREFINO NECEsitanse, Vieytes 1601.

APARADORAS DE CRIATURA Y niña, se precisan, San José 1715, al fondo.

APARADORAS PARA CRIATURA SE necesitan, Estivao 114. v14

AUXILIAR DE ESCRITORIO SE NECEsita, Núñez 4150, personalmente.

APRENDIZ SASTRE SE NECESITA, Moreno 1081.

APRENDIZAS Y MEDIO OFICIALAS posticeras preciso, C. Calvo 2352. v13

APRENDIZAS DE MODISTA SE PRECIsan, Corrientes 682.

APARADORA OFICIALA O MEDIO OFIciala de fino preciso, Pasco 1823. v13

APRENDIZA SE NECESITA DE VESTIdos, Sarmiento 1185, dep. 2. v13

APARADOR DE HOMBRE, ORDINARIO, preciso, Rincón 238.

APARADORAS Y APARADORES, SE necesitan en "Los Vascos", Padilla 753. v13

APARADORA MEDIO OFICIALA Y una aprendiza, necesito, E. Unidos 3557. v13

APRENDIZAS MODISTAS PRECISO, Y una con cama, Humberto Io. 1076. Dto. 6.

APARADORES OFICIALES, PREPARAdores y medio oficial maquinista, necesito, de fino, Medrano 218, fábrica.

Albañil MEDIO OFICIAL COMPETENTE en composturas de cielo rasos, necesito á las 7 a. m., Humberto I 2571.

APRENDIZAS SE NECESITAN, AZARA 704, Barracas, fábrica de bolsas de papel. v13

APARADOR MEDIO OFICIAL MAQUInista y aprendices, preciso, pago bien, Cochabamba 3237. v13

APARADORES, PERSONAL DE MUJEres para taller adentro, necesitan de todo, Venezuela 3178. v13

AYUDANTE CORTADOR DE CAMISAS, calzoncillos, etc., se necesita, Sarmiento 524, de 1 á 3 p. m. v13

APARADORA APRENDIZA ADELANTAda, se necesita, se paga buen sueldo, Caseros 1740. v12

APRENDIZAS Y MEDIO OFICIALAS planchadoras se necesitan, talleres A la Ciudad de Londres, Esmeralda 486. v13

APARADORA MEDIO OFICIALA Y una aprendiza con sueldo y almuerzo, casa de familia, en calzado fino preciso, Alsina 2880, dept. 5, Pasaje Fernández.

A LOS EMPLEADOS QUE NECESITEN dar una buena garantía para obtener empleos de confianza y remunerativos, pidan prospectos á La Caución Comercial, B. Mitre 533. v13

BUENAS OFICIALAS MODISTAS, NECEsito, Solís 534.

BORDADORES, HOMBRES Y MUJERES á máquina Cornely, serán dentro muy pocos días, ganarán 6 $ por día, se les garante, trabajo todo el año, lecciones Chile 1035, precios módicos. v14

CARPINTERO GALPONISTA, TRIUNVIrato 1581. v13

COCHERO DE PLAZA SE NECESITA, Victoria 2584. v13

CHAUFFEURS, enseñanza RAPIDA, diurna y nocturnas, Chacabuco 1254. v14

COSTURERA QUE SEPA COSER BIEN á mano se necesita, Charcas 2458.

COSTURERA PARA EL REPASO DE ropa se precisa, Rivadavia 5031. v13

CIGARRERAS RABILLERAS SE NECEsitan, Méjico 3701.

CORREDORES PARA CIGARRILLOS SE necesitan, Méjico 3701.

CAJERO 14 A 16 años para FARMACIA Lima 1686, preferible hable inglés. v13

CHAUFFEURS, enseñamos TEORIA Y manejo en 15 días, Armonía 1774. v15

CORTADOR DE CALZADO MEDIO OFIcial que sepa cortar suela, necesítase, Sáenz Peña 1059.

CORREDORES PARA CAFE, QUE SEAN prácticos necesito, buena comisión, Salta 370, de 4 á 5 p. m.

CIGARRERAS LIOTERAS ENCAPADOras y aprendizas; se toman todas las que se presenten; Colombres 1573. v13

CARRERO PRACTICO PARA CARRO A caballo, con libreta, necesito, Arengreen 1165.

CORSETERAS MEDIO OFICIALA aprendiza adelantada y aprendiza se precisan; Talcahuano 1081.

CHAUFFEUR CON 600 $ PARA COMprar automóvil á medias, Charcas 4614, C. J.

CIGARREROS Y CIGARRERAS SE NEcesitan y aprendices se paga buen precio, Pavón 2000.

CARRERO PRACTICO PARA CARRO A caballo con libreta necesito, Uruguay 339.

CAMISERAS ARMADORAS PARA TRAbajo fino, se necesitan, presentarse con muestra, Costoya Hnos, Bolívar 197.

CADETE PARA TODO TRABAJO DE bazar, que viva cerca, sueldo 50 $, Cangallo 1801. v13

CORREDOR PARA CALZADO SE PREcisa, inútil presentarse si no es del ramo, Belgrano 3288.

CORTADORES MEDIO OFICIALES SE necesitan, fábrica de calzado, Venezuela 3173. v13

CHAUFFEURS, MECANICOS enseña manejo de automóvil á una persona sola, L. García, Victoria 1473. v17

CAMISERAS, CALZONCILLERAS PARA el taller se necesitan, Pinzón 1280, Santa Felicitas. v17

CHAUFFEURS: Enseñanza, TEORIA Y manejo, automóviles, diurna y nocturna, Venezuela 2172. v13

COSTURERAS PARA TRAJES DE NIño y pantalones de confección, con muestra, se precisan, B. Mitre 1353. v14

CHAUFFEURS PARA APRENDER BIEN pronto y económicamente; dirigirse á Santiago del Estero 445, dept. 2. v13

CABALLERIZO Y 2 CARREROS PRACticos en hornos necesito; Mitre 2017, Avellaneda. v14

CARRERO PARA REPARTO DE VINOS, se necesita, Charcas 4765, inútil presentarse sin recomendación, sueldo 70 $.

CORREDORES DE AVISOS ECONOMICOS para una revista, se necesitan, ocurrir de 1 á 6 p. m., Sarmiento 1872.

CADETE DE 15 A 18 años, QUE CONOZca algo en botones, broches, hebillas, etc., se necesita, Sarmiento 534, de 1 á 2. v13

CORREDORES PARA VENTA DE TErrenos á plazos, facilísimos, se necesitan á sueldo y comisión; Sáenz, Florida núm. 230. v17

CHAUFFEURS: QUIEREN SER BUENOS mecánicos chauffeurs. Enseño, como nadie, por un método especial, la primera prueba la doy gratis, Alberti 745, dep. 6. v14

CHAUFFEURS, se enseña MANEJO Y teoría, garanto la enseñanza en 20 días y doy coche para rendir examen, precio módico, Güemes 4800 esquina Oro. v15

CAPATAZ PARA BALASTRERA DE piedra con certificados, que justifique su capacidad necesito, de 8 á 10 a. m., Paseo de Julio 968.

OFICIOS DIVERSOS PEDIDOS

CARRERO REPARTIDOR ITALIANO para repartir de noche artículos á los mercados, se necesita, Corrientes 3651, de 8 á 11 a. m. v12

CARPINTEROS PARA RUEDAS Y CArros, con certificados, se necesitan para Puerto Deseado (Patagonia). dirigirse á B. de Irigoyen 571. v12

CORREDOR PARA FERRETERIA, venta de bulones, remaches, puntas, etc., se necesita; dirigirse por carta, Cochabamba 3075. v12

COSTURERAS PARA TRAJECITOS DE niño, en fino, con muestra, se necesitan, Rivadavia 963, inútil presentarse si no trabajan bien. v12

CHAUFFEURS, enseñanza TEORICA Y práctica, diurna y nocturna, garantida sobre 4 máquinas distintas, visiten nuestra academia, se convencerán, Ecuador 930. v15

CORREDOR SE NECESITA QUE CONOZca el ramo de licorería, es inútil presentarse si no tiene clientela formada y buenas referencias, ocurrir Sarmiento 2500. v18

CHAUFFEURS: necesita INGENIERO especialista para enseñarles práctica y manejo de automóviles, garante la libreta en poco tiempo y con poco gasto, informes de 3 á 4 p. m., Peña 65. v16

CORREDORES, GRAN OPORTUNIDAD, para jóvenes activos.—Una compañía inglesa necesita varios corredores para la ciudad y las provincias. Esta es una oportunidad excepcional, para jóvenes de un carácter decidido y honrado. Sueldo y comisión. Dirigirse indicando edad, experiencia, nacionalidad y demás pormenores á "Corredor", Casilla Correo 1621. v12

CHAUFFEURS APRENDICES: CURSOS completos para el aprendizaje de chauffeur, teoría y manejo todos los días. En breve tiempo se prepara para rendir examen con cualquier marca de auto. Se enseña la mecánica y los defectos que pueden ocurrir. Acudan á la acreditada escuela Alemana de Enrique Biernheuk, ingeniero mecánico, Güemes 4418-22, 1 cuadra plaza Italia. v12

DEPENDIENTE SE NECESITA EN EL Gran Bazar Versalles, Santa Fe 2285

DEPENDIENTE ALMACEN NECESITO, Colegiales y A. Thomas. Chacarita.

DEPENDIENTE SE PRECISA PARA despacho de bebidas, de 18 á 20 años, Rivera 1599. v13

DEPENDIENTE PRACTICO EN SASTRErfa con recomendacion se precisa, Entre Ríos 347.

DEPENDIENTE DE ZAPATERIA, PRACtico y con referencias, se necesita, ofrecerse por carta únicamente á A. M. Reso, Salta 386. v12

ELECTRICISTA MEDIO OFICIAL SE precisa, Humberto I 1933.

ENCUADERNADORES SE PRECISAN, B. Mitre 1415.

ELECTRICISTA MEDIO OFICIAL SE necesita, Belgrano 8046.

ELECTRICISTA APRENDIZ Y MEDIO oficial, se necesitan, Montevideo 783.

EMPLEADO, MEDIO DEPENDIENTE O vendedora para bazar necesito, C. Pellegrini 234, lunes de 10 á 12 m.

ELECTRICISTAS OFICIALES SE NECEsitan, inútil presentarse si no son competentes, Santa Fe 2167.

ENCUADERNADOR MUCHACHO QUE sepa coser á la media y pasta, se necesita, Perú 767.

ESTUCHERO OFICIAL Y MEDIO OFIcial en madera y forrar, para estuches chicos, se necesitan, Belgrano 2039. v13

ELECTRICISTA MEDIO OFICIAL práctico en instalaciones, se precisa, Moreno 2951. v12

EMPAPELADOR OFICIAL Y MEDIO oficial, se precisan, tratar en Florida núm. 864. v13

EN DOS MESES enseño OFICIO MOdista de sombreros en 3 meses, modista de vestidos, Charcas 4645. v19

FACTURERO SE NECESITA, NAZCA 580, Flores.

FRENTISTAS, albañiles SE PRECISAN, Viamonte 2759. v13

FOTOGRAFO BUEN PLATINISTA, SE precisa, inútil presentarse si no es competente, Viamonte 1191. v13

FACTURISTA RAPIDO EN CALCULOS, conociendo la máquina de escribir, se necesita para importante casa de la ciudad, se prefiere si posee francés, escribir á M. S., 247 dando referencias y pretensiones, correo. v12

GRABADOR SOBRE METALES, MEDIO oficial y aprendiz, se necesitan, Maipú 159.

GRAN CASA NECESITA VIDRIERISTA para exhibir artículos de hombre y señora, inútil presentarse sin buenas referencias, Entre Ríos 1406. v12

HOJALADORA A MAQUINA SINGER, se necesita, Pinzon 1280. v12

HOJALATERO MEDIO OFICIAL SE precisa, Solís 128.

HERREROS SE NECESITAN, COMPEtentes para balcones; se paga buen sueldo, Lafinur 142, Palermo. v12

HERRERO COMPETENTE PARA carros y caballos, se necesita para Puerto Deseado (Patagonia). dirigirse á B. de Irigoyen 571.

JOVEN SE NECESITA PARA REPARTIdor de pan, Belgrano 4015. v12

JARDINERO COMPETENTE, SE NECEsita para una estancia; tratar Parera 185 v12

JARDINERO DE PROFESION, CASADO, se necesita á una hora de tren de la capital, ofertas V. V. L., Casilla Correo 1861, capital. v13

JOVENCITO QUE ESCRIBA RAPIDO EN máquina Cosmopolita ó Continental, para correspondencia se necesita, con buenos certificados, sueldo $ 40, ocurrir hoy á la administración de la empresa "El Reltú", Defensa 153, 3er. patio.

LUSTRADORES NECESITO, CEVALLOS 1295.

LUSTRADOR DE MUEBLES SE NECESIta, Garay 485.

LUSTRADOR DE CALZADO SE PRECIsa, Bernardo de Irigoyen 72.

LUSTRADOR DE CALZADOS Y UN muchacho preciso, Talcahuano 462. v13

LIMPIADORES Y ENCERADORES DE pisos, prácticos, necesita La Marsellesa Córdoba 645. v13

LAVADOR DE COCHE MUY PRACTICO, por mes, con casa y comida, preciso, Charcas 2074.

MUCHACHOS VARIOS PARA VENDER libros se precisan, Salta 794.

MUCHACHO SEPA LUSTRAR BOTINES, preciso, Corrientes 2546.

MINERVISTA PONEPLIEGOS COMPEtente, se necesita, Maipú 93.

MEDIO OFICIAL RELOJERO SE PREcisa, Cevallos 124.

MUCHACHO DE 14 A 16 años SE NECEsita para reparto, Esmeralda 658.

MOZO PRACTICO PARA ALMACEN, SE precisa, Cangallo 5406.

MOCITO DE FONDA, PRACTICO, SE necesita, Perú 976.

MEDIO OFICIAL SASTRE PARA CAMpaña, se precisa, Rivadavia 930.

MOZO JOVEN CON RECOMENDACION, se necesita, Brasil 2699.

MUCHACHO PARA ESCRITORIO y mandados, se necesita, D. Funes 653.

MOZO PRACTICO DE ALMACEN SE necesita, Santa Fe 2501. v13

MUCHACHO PARA TALLER SE NECEsita, de 14 á 15 años, Sáenz Peña 1717.

MEDIO OFICIALES CARPINTEROS SE necesitan, competentes, Chile 626.

MUCHACHO DE 13 A 14 años, SE NEcesita, C. Calvo 2585, lechería.

MUCHACHO PARA AGENCIA SE NECEsita, de 14 años, Tacuarí 832.

MEDIO OFICIALA PLANCHADORA adelantada, se precisa, Esmeralda 622.

MINERVISTA MEDIO OFICIAL SE NEcesita, Rivadavia 775.

MEDIO OFICIAL PELUQUERO POR mes, se precisa, Suárez 100, Boca. v14

MUCHACHOS PARA FABRICA DE CAramelos se necesitan, Montevideo 761.

MEDIO OFICIAL BARBERO SE PRECIsa, P. Colón 1175. v12

MUCHACHAS PARA ENVOLVER BOMbones, se precisan, E. Unidos 3049. v11

MUCHACHAS Y MUCHACHOS SE NECEsitan, Tucumán 3173. v12

MUCHACHO PRECISO DE 13 A 15 años, para taller de planchado, para servicio y mandados, Salguero 537.

MEDIO OFICIAL TORNERO Y MEDIO oficial carpintero, se precisa, Senillosa 887

MUCHACHO PRACTICO PARA DESPAcho de bebidas se precisa, Paseo de Julio 26.

MUCHACHA COSTURERA BUENA PREciso, diario 70 cetvs., Independencia 3825. v13

MUCHACHO PARA CORREDOR, NECEsítase, sueldo y comisión, trabajo sencillo, Talcahuano 19.

MUCHACHA O MUCHACHO SE PRECIsa, de 13 á 15 años, para todo servicio, Beltrán 401, Flores, farmacia. v18

MUCHACHO PARA TALLER DE PLANchado, prefiero recién venido, se precisa, Arenales 1752.

MUCHACHO DE 14 A 15 años PARA cuidar aparatos automáticos, sueldo 20 $, 25 de Mayo 393, de 11 a. m. á 1 p. m.

MUCHACHO ALGO PRACTICO PARA almacén, se precisa, recomendado, Río de Janeiro 219. v12

MENSAJEROS DECENTES, RECOMENdados, se necesitan, Avenida de Mayo 635. v19

MUCHACHAS PRACTICAS EN ENVOLver caramelos, se precisan, dirigirse á la fábrica Payne y Cía., Directorio 824. v12

MUCHACHO DE 14 años SE NECESITA para limpieza casa de escritorios solamente por la mañana, sueldo 25 pesos, Florida 271.

MENSAJEROS SE PRECISAN, DE 14 A 16 años, presentarse con sus padres, al servicio Mensajeros de la Capital, Corrientes 1344.

MOZO DE ALMACEN NECESITO DE 15 á 20 años con recomendación, Directorio 802.

MEDIO OFICIALA POLLERISTA SE necesita y muchacha para ayudar á quehaceres, se le da sueldo y enseña oficio, Junín 431. v12

NECESITO UN OFICIAL MUEBLERO, Famatina 510, Parque Patricios. v12

NECESITO CORREDORES PARA agencia vapores, Sarmiento 334. v18

NECESITO MEDIO OFICIAL SASTRE, casa y comida, Yerbal 767, Caballito. v13

NECESITO EN TALLER DE GORRAS militar un muchacho de 12 á 15 años, sueldo $ 30. Lavalle 528.

OFICIAL ZAPATERO SE NECESITA Jujuy 1710.

OFICIALES CARPINTEROS SE NECESItan, Ada. La Plata 1875.

OFICIALAS MODISTAS DE VESTIDOS, se necesitan, Charcas 1611. v14

OFICIAL O MEDIO BARBERO NECEsito, Azcuénaga 1600. v13

OFICIAL SASTRE SE PRECISA, B. Mitre 1420.

OFICIAL PELUQUERO SE NECESITA, Paseo Colón 369.

OFICIAL LUSTRADOR DE MUEBLES SE precisa para roble, Medrano 1644.

OFICIAL MEDIO SASTRE DE CONfección, se precisa, Saavedra 811. v13

OFICIALAS BATERAS Y APRENDIZAS, se necesitan, Tacuarí 272.

OFICIAL MEDIO PELUQUERO BUENO se precisa, Chile 1491.

OFICIAL SASTRE DE señora SE NEcesita, Suipacha 861.

OFICIALA MEDIO APARADORA NEcesito, pago bien, Rioja 1248. v13

OFICIAL MEDIO SASTRE Y APRENDIZ, se necesita, Cochabamba 1641. v13

OFICIAL PELUQUERO BUENO, SE NEcesita, Bolívar 826.

OFICIAL Y MEDIO OFICIAL PINTORES competentes, se necesitan, Senillosa 275

OFICIAL SASTRE MEDIO COMPETENte necesito, Santa Fe 1525.

OFICIAL SILLERO SE NECESITA, ALmagro 826.

OFICIAL PELUQUERO COMPETENTE y medio por mes, preciso, Las Heras 563.

OFICIAL SASTRE DE señora, SE NEcesita, C. Pellegrini 874.

OFICIAL MEDIO SASTRE O APRENDIZ adelantado, Rincon 940.

OFICIAL SASTRE CON MUESTRA, SE precisa, Cerrito 428.

OFICIAL SASTRE PARA LA campaña, se precisa, Victoria 1128. v13

OFICIALA 1a. ANGUERA necesitamos; Charcas 1632. v12

OFICIAL Y MEDIO SASTRE DE CONfección, se necesitan, Rioja 1743. v13

OFICIAL Y MEDIO OFICIAL CARPINteros, se necesitan, con herramientas, San Pedrito 538 (Flores). v13

OFICIALA MODISTA BUENA POLLErista, se precisa, M. Mont, Azcuénaga 809.

OJO: SE PRECISA MEDIO OFICIAL PEluquero con casa y comida, ó sueldo seco; Espinosa 565, Caballito.

OFICIAL O MEDIO PELUQUERO NEcesito, buen sueldo, Pedro Mendoza 1211 Boca. v15

OFICIAL SASTRE SE NECESITA, DE confección fina y ordinaria, buen sueldo y comida, Mansilla 789.

OFICIALES PELUQUEROS DOS COMPEtentes y formales, por mes, con ó sin comida, preciso, Gallo 724.

OFICIALES BUENOS LUSTRADORES en cedro, competentes, se necesitan, Las Heras 627.

OFICIAL MEDIO SASTRE PARA TRAbajo fino precisase, Victoria 430, 2o. piso, departamento 37.

OFICIAL PELUQUERO COMPETENTE, se precisa, Blandengues 1382, buen sueldo, Belgrano.

OFICIAL DE MAQUINAS COMPETENte, se precisa, en la carpintería Nazca 591. v12

OFICIALES MUEBLEROS MACIZO Y SIlleteros, necesito, Trelles 1448, Flores, tranvía 99. v12

OFICIAL SASTRE PARA señora, MUY competente, para ir á Montevideo, se necesita, con certificados, buen sueldo, Rioja 1722, de 10 á 11 a. m.

PLANCHADORA OFICIALA DE CAMIsas, buena necesito, Charcas 1560.

PEON CARRERO CON LIBRETA NECEsito, Uruguay 45.

PONEPLIEGOS SE NECESITAN, IMprenta Tragant, Belgrano 472. v13

PONEPLIEGOS DE MAQUINA SE NECEsita, Belgrano 2018.

PEONES PARA DEPOSITO DE CARBON se necesitan; Victoria 2972.

PINTOR SE NECESITA PARA ESCALEra á viento, Progreso 2685.

PEONES PRACTICOS PARA LIMPIEZA, se necesitan, Bustamante 556.

PLANCHADORAS APRENDIZAS SE necesitan, Ramón L. Falcón 5065, Flores.

PLANCHADORA OFICIALA SE PRECIsa, San Martín 966.

PLANCHADORAS SE PRECISAN MEDIO oficialas, Corrientes 1215. v13

PLANCHADORA APRENDIZA NECESIto, Agrelo 3236.

PLANCHADORA APRENDIZA CON cama, se necesita, Rincón 783.

PLANCHADORA MEDIO OFICIALA SE necesita, Victoria 2215.

PLANCHADORAS OFICIALAS Y MEDIO oficialas se precisan, Sáenz Peña 183.

PINTOR SE PRECISA MEDIO OFICIAL adelantado, Defensa 783.

PLANCHADORA APRENDIZA ADELANtada se precisa, Boedo 363.

PLANCHADORA OFICIALA SE PRECIsa, Uruguay 163.

PLANCHADORA OFICIALA SE NECEsita, Azcuénaga 643.

PLANCHADORA MUY BUENA OFICIAla, se precisa, Sáenz Peña 376.

PEONES SE PRECISAN PARA LIMPIEza de casas, Córdoba 1601.

PLANCHADORAS OFICIALAS PARA toda clase de ropa necesito, Tacuarí 1460.

PLANCHADORAS OFICIALAS SE NECEsitan, Moreno 1150.

PLANCHADORA BUENA OFICIALA, necesito, Florida 668.

PLANCHADORAS BUENAS OFICIALAS se precisan, Santa Fe 2883.

PLANCHADORA APRENDIZA CON sueldo se necesita, San Carlos 3928.

PEON SE PRECISA, DE PATIO DE PAnadería, Sarmiento 2719.

PLANCHADORA APRENDIZA, SE PREcisa, E. Unidos 1551.

PLANCHADORA SE NECESITA BUENA oficiala y aprendiza, Ayacucho 677.

PLANCHADORA MEDIO OFICIALA Y aprendiza, necesito, R. Peña 2060. v13

PEON PRACTICO PRECISO PARA TAMbo, Humberto I 1892. v13

PLANCHADORAS MUCHAS SE PRECIsan de liso y nuevo, Paraná 229. v17

PLANCHADORA MEDIO OFICIALA ADElantada, se precisa, Cevallos 1672.

PINTORES BUENOS OFICIALES SE NEcesitan, C. Pellegrini 634.

PREPARADORAS MODISTAS DE SOMbreros, se precisan, Cerrito 1240. v15

PEON SE PRECISA PARA MANEJAR un carro con caballo, Victoria 2467.

PANTALONERAS DE CONFECCION, con muestra, se precisan, B. Mitre 1358. v14

PLANCHADORA OFICIALA, MEDIO Y aprendiza, necesito, Montevideo 928. v13

PLANCHADORA BUENA, MEDIO OFIciala necesito, Viamonte 845, dept. 5. v13

PLANCHADORA MEDIO OFICIALA DE camisas nuevas de color, se precisa, Sáenz Peña 988.

PLANCHADORA SE NECESITA OFICIAla camisera por su cuenta y aprendiza, Uruguay 109. v13

PLANCHADORA OFICIALA DE CAMIsas, competente, de nuevo y viejo y en ropa usada, se paga bien, necesito, Junín 887

PLANCHADORAS OFICIALAS SE PREcisan, taller Francés, Talcahuano 83, Chacabuco 987.

PEON JOVEN PRECISO PARA TODO trabajo, 25 $, casa y comida, Acoyte 923.

PEON MACHUCADOR DE CARROS SE necesita, Santa Magdalena 681, B. al Norte.

PLANCHADORAS DE CAMISAS NUEvas finas color, 4 $ por día necesito, Santa Fe 1252.

PEON JOVEN español SE NECESITA, presentarse después de las 9 a. m., Cabildo 2171. v14

PLANCHADORA MAESTRA enseña EL oficio en dos meses, Belgrano 942, departamento 6.

PEON LAVANDERO PRACTICO SE necesita, 50 pesos, casa y comida, Piedras 1080.

PLANCHADORA SE NECESITA CATAlana para señora y hombre, Azcuénaga 771.

PLANCHADORAS BUENAS OFICIALAS en ropa de señora se necesitan, Paso 789.

PINTOR OFICIAL, QUE SEPA RECUAdrar y empapelar, se precisa, Brandsen 660, Boca.

PREPARADORAS Y MEDIO PREPARAdoras modistas de sombreros se precisan, Cangallo 1583. v12

PLANCHADORA DE CAMISONES, CAMIsas y calzoncillos, nuevos, se necesitan, Pinzón 1280. v12

PEON PARA CASA DE COMERCIO, SE necesita, con garantía, fianza, por pesos 2000, debiendo dormir en la casa; presentarse Alsina 623.

PEON PARA REPARTO DE LECHE, que sea práctico, y que sepa leer y escribir, edad 15 á 20 años, se prefiere español, se necesita, Sarandí 1250.

PLANCHADORA OFICIALA SE PRECIsa, Moreno 962.

PLANCHADORAS OFICIALAS Y MEDIO oficialas para camisas de color nuevas y usadas y ropa de señora, con planchas chicas, se necesitan, Solís 581.

PEON PRACTICO PARA TALLER DE planchado, que sepa leer y escribir, de 15 á 18 años, necesito con cama, Tacuarí 1469.

QUINTERO JARDINERO, MATRIMONIO sin hijos, se necesita para pueblo cercano, tratar Chile 2166, de 9 á 11.

REPARTIDOR DE MASAS SE NECESITA G. Urquiza 1799. v13

SE PRECISA UN OFICIAL CARPINTEro, competente, Belgrano 717.

SE PRECISA OFICIALA MODISTA, Charcas 3100.

SE NECESITAN OFICIALES albañiles, Belgrano 1026.

SE NECESITAN 10 OFICIALES ZAPATEros de señora, Córdoba 3763. v13

SE PRECISAN BUENOS OFICIALES TApiceros, Rivadavia 3101.

SE PRECISAN COLOCADORES PARA puertas y ventanas, Corrientes 3076.

SE PRECISAN APARADORES DE señoras de fino, Victoria 3319.

SE NECESITA LUSTRADOR QUE SEA competente para macizo, Tucumán 2247

SE NECESITA OFICIAL O MEDIO OFIcial colchonero, San Martín 612.

SASTRE SE NECESITA, OFICIAL Y medio oficial, Venezuela 1030. v13

SE NECESITA PLANCHADORA; MEJIco 2417. v13

SE PRECISAN MUCHACHAS PARA ENvolver caramelos, Rivera 680.

SE NECESITAN PREPARADORAS PAra sombreros, B. de Irigoyen 589.

SE NECESITA MEDIO OFICIAL CARpintero, Brasil 2373.

SE NECESITA OFICIAL SASTRE QUE entienda de composturas, Chacabuco 909

SE NECESITA APRENDIZA PARA VEStidos, Montevideo 174.

SE NECESITA ZAPATERO DE niña clavado Matheu 1478. v13

SE PRECISA HOMBRE PARA CORREdor, se paga comisión, Potosí 3971.

SE PRECISA APRENDIZ SASTRE, F. de Irigoyen 592.

SE NECESITA UN MEDIO OFICIAL TIpógrafo minervista, Paraguay 629.

SE NECESITA OFICIALA PLANCHADOra, Ayacucho 1261. v12

SE NECESITA APRENDIZA MODISTA de vestidos, Arenales 1076. v12

SE PRECISA UNA APRENDIZA PANtalonera adelantada, Dulce 829. v12

SE NECESITAN señoritas QUE QUIERAN dedicarse al teatro, Alsina 1563. v12

SE PRECISAN COSTURERAS PAGANDO bien, Cerrito 54. v15

SE PRECISAN PANTALONERAS DE confección, con muestra, B. Mitre 1353. v14

SE NECESITAN CONFECCIONISTAS DE bolsitas de papel, Triunvirato 277.

SE PRECISA MEDIO OFICIAL ADELANtado con herramientas para trabajar en Billares, Cangallo 1115.

SE NECESITA MUCHACHO, QUE SEPA hablar alemán, para negocio, Paseo de Julio 416. v14

SE NECESITA MUCHACHO DE 14 A 15 años para atender un ascensor, con buena recomendación, Azopardo 477.

SE PRECISA HOMBRE SERIO PARA almacén, que sepa cocinar, Australia 1600. v13

SE PRECISAN DOS CARPINTEROS colocadores, Olleros entre Villanueva y 11 de Septiembre. v13

SE NECESITAN OFICIALES, MEDIO oficiales de enchapado, muebleros, Riglos 463.

SE NECESITA MEDIO OFICIAL ZAPAtero y un aprendiz, adelantado, Caseros 1758.

SE PRECISAN APRENDIZAS, SIN SALIR á la calle y medio oficialas modistas, Méjico 449.

SE PRECISA CORREDOR O CORREDOra competente, venta de sombreros, Lavalle 855.

SE NECESITA DEPENDIENTE PARA almacén de 14 á 16 años, Bogotá 1600 Flores. v13

SE NECESITAN OFICIALES CARPINTEros competentes para trabajos de obra, Esparza 72. v12

SE NECESITA JOVEN DE BUENA educación para escritorio, escribir á Casilla de Correo 1250. v12

Señoras ó señoritas PARA CORRETAJE se necesitan en una revista, de 1 á 6 p. m., Sarmiento 1676, piso 1o. v14

Señora FORMAL SE PRECISA, COMO capataz en la fábrica de caramelos, Payno y Cía., Directorio 824. v12

SE NECESITAN EXCELENTES OFICIAlas preparadoras de sombreros urgente, Avenida de Mayo 945. v12

SE PRECISAN OFICIALES ELECTRIcistas competentes, dirigirse personalmente oficina de Al Público, B. Mitre 1345. v14

SE BUSCA BUEN CORREDOR DE AVIsos para revista técnica, para ingenieros y constructores B. Mitre 314, de 8 á 10 y de 5 á 6.

SE NECESITAN COSTURERAS PARA sacos, con forro, pantalones finos y bombachas ordinarias, acudir con muestra Rivadavia 1273. v17

Señoras, señoritas, APROVECHEN, SOMbreros, enséñase el oficio en tres meses, dos horas diarias, casa particular, Santa Fe 1128. v14ag

SE NECESITAN COSTURERAS para blusas y sacos de niños, con muestra, en los talleres Ciudad de Méjico, San Juan 1168. v13

SE NECESITA UN MUCHACHO QUE SEpa andar en bicicleta, con recomendación, presentarse después de las 9 a. m., Cangallo 1219. v13

Señoras y señoritas INTELIGENTES Y bien vinculadas, para una ocupación seria, independiente y honrosa, se necesitan varias. Son imprescindibles amplias referencias. Dirigirse á la señora B. D. de Murk, Alberti 1215, piso primero, de 2 á 4.

TALLISTA MEDIO OFICIAL O aprendiz adelantado, se necesita, Garay 2676.

TALABARTERO MEDIO OFICIAL SE necesita, Independencia 346. v13

TAPICERA SE NECESITA BUENA costurera, urgente, Uruguay 868.

TEJEDOR Y ARMADOR DE ELASTICOS de hierro, preciso, Acoyte 923.

TORNEROS MEDIO OFICIALES NECESIto, Cevallos 1295.

TIPOGRAFO [illegible] NECESITASE, Montevideo 626.

TONELEROS SE PRECISAN, SAN JOSE 1962. v12

TIPOGRAFO MEDIO OFICIAL QUE ENtienda de minerva preciso, Estados Unidos 8467.

TIPOGRAFOS BUENOS LINIEROS SE precisan, taller Graf, presentarse lunes á las 7 a. m., Riachuelo, Alm. Brown 1074.

TIPOGRAFOS MEDIO OFICIALES COmerciales y linieros, se necesitan, R. Peña 280.

TAMBERO CON FAMILIA PARA TAMbo importante, se necesita, San Martín 195, escritorio 5, para tratar el día 12 de 9 1/2 á 11 a. m. y de 2 á 4 p. m. v12

VENDEDOR PRACTICO PARA ROPERIA se precisa, Defensa 818.

VAINILLADORAS Y FESTONEADORAS á máquina, se precisan, Libertad 837-39. v18

YESEROS OFICIALES COMPETENTES, se necesitan, Juncal 1944.

ZAPATERO CLAVADO DE HOMBRE precísase, Rincón 349.

ZAPATERO DESFORMADOR DE señora, necesito, Rioja 531.

ZAPATEROS SUELEROS Y DESFORMAdores de hombre, Boedo 845. v13

ZAPATEROS OFICIALES DE VARON SE precisan, Catamarca 1441.

ZAPATEROS PARA HOMBRES A MANO y á máquina se precisan; Sarmiento 1113

ZAPATERO MEDIO OFICIAL PRECISO; Corrientes 2546.

ZAPATEROS DESFORMADORES SE NEcesitan, Caseros 1900.

ZAPATEROS DE CLAVADO, DE niña, SE precisan, Yapeyú 668.

ZAPATEROS SE NECESITAN DE TODAS clases, Vieytes 1601.

ZAPATEROS DE señora, CLAVADO preciso 10, Liniers 222. v13

ZAPATEROS SE PRECISAN DE TODA clase, Venezuela 1133. v16

ZAPATEROS TAQUEROS Y ARMADOres de señora, se precisan, Victoria 3319.

ZAPATEROS SUELEROS SE NECESItan, Belgrano 1781.

ZAPATERO MARCADOR DE PUNTO A máquina, se necesita, Belgrano 1781.

ZAPATERO SUELERO SE PRECISA, Entre Ríos 672. v13

ZAPATEROS OFICIALES ARMADORES y taqueros, se necesitan, Uruguay 158.

ZAPATEROS DE COSIDO A MANO, SE necesitan, E. Bonorino 119, Flores.

ZAPATERO DESFORMADOR DE señora, se necesita, B. Mitre 1969.

ZAPATERO DESFORMADOR DE SEñora necesito, Lavalleja 1050.

ZAPATERO SE NECESITA MEDIO OFIcial adelantado de cosido. Solís 362. v13

ZAPATEROS PARA señora, CLAVADO, se necesitan, Rivera 39, se paga bien. v13

ZAPATEROS SE NECESITAN PARA composturas y nuevo, Ramos Mejía, Rivadavia, zapatería El Gaucho. v12

ZAPATERO SE PRECISA OFICIAL DE clavado, para niño y señora, Rincón núm. 369. v12

ZAPATEROS, DOS OFICIALES PARA varón, clavado pago bien, se necesitan, Méjico 2084. v13

ZAPATERO MEDIO OFICIAL PARA escarpín, se necesita, se paga 2 á 2.50 por día, Rondeau 3511. v12

ZAPATERO PRECISO OFICIAL Y MEdio, nuevo y composturas, buen sueldo: Sarmiento 188.

ZAPATERO DE CLAVADO SE NECESIta, se dan los gastos, Rioja 1215, zapatería.

ZAPATERO ARMADOR DE VARON FIno, necesito, pago 0.38, 0.40, 0.42, Loria 1437. v13

ZAPATEROS OFICIALES, SE PRECIsan de prunela y lana, se paga bien, Méjico 3659. v14

ZAPATEROS, TAQUEROS DE señora Y armadores, se precisan oficiales para hombre, Pavón 201.

ZAPATEROS PARA HOMBRE Y señora de cosido y clavado y uno para composturas y nuevo se precisan, Chacabuco 910.

ZAPATERO OFICIAL DE COSIDO PARA señora taco cubano, se precisa, Belgrano 3288.

ZAPATERO MEDIO OFICIAL O APRENdiz adelantado se precisa con casa y comida, Luca 142. v13

ZAPATEROS OFICIALES DE HOMBRE y varón, clavado, se necesitan, Uruguay 158.

ZAPATEROS OFICIALES Y MEDIO oficiales de clatura, clavado, que son prácticos, se necesitan, Chacabuco 764, pieza 49.

OFICIOS DIVERSOS OFRECIDOS

A PINTAR, EMPAPELAR Y blanqueos, barato, Alvarez, Solís 1096. v12

Albañil OFICIAL COMPETENTE SE ofrece, Cevallos 131. v13

Albañilería en general; REFACCIONES Y trabajos por tanto, Pérez, Pozos 714. v14

Albañil, CONTRATISTA SE OFRECE, Senillosa 466. v13

Albañil SE OFRECE, CASAS, REFACCIOnes y veredas, Peña 1049, A. De Lorenzi. v13

Albañil CONSTRUCTOR SE OFRECE para todo trabajo, C. Castillo, Guise 253. v14ag

APRENDIZ ELECTRICISTA RECOMENdado, se ofrece, Victoria 2054, p. 10. v14

Albañil SE OFRECE PARA REFACCIOnes, arreglo de azotea y blanqueos, precios módicos, Santa Fe 2240.

Albañil SE OFRECE PARA COLOCAR mosaico, azulejos y otros trabajos del ramo, Garay 1858, Isidro Ferrando.

Albañil, COMPETENTE, TRABAJOS Y refacciones en general, Fidel, Cabrera 4260. v17

Albañil ITALIANO, CONTRATISTA, SE ofrece para toda compostura, José Torre, Rincon 844. v17

A PINTAR, EMPAPELAR Y BLANquear barato C. Pellegrini 426, Hernández. v17

Albañil CONSTRUCTOR SE OFRECE, precios económicos, Bogotá 1979, M. Castelló. v17

ADMINISTRADOR PARA FINCA grande de campo, se ofrece, entendido y práctico en ganadería, dirigirse Corrientes 1385, depto. 3, F. Baldo. v12

Albañilería, BLANQUEOS Y PINTURA, refacciones chicas y grandes, pidan presupuestos en general, Entre Ríos 390, U. T. 3476, Libertad. v13

A LOS CONSTRUCTORES Y PROPIEtarios, carpintería que cuenta con personal competente, para todo trabajo del ramo, atiende órdenes con prontitud, esmero y economía, Baudrix 775, Avellaneda. v13

CARPINTERO MEDIO OFICIAL SE ofrece, Méjico 1166, pieza 13. v13

COCHERO SE OFRECE PARA PARTIcular, buena presencia, Beruti 790.

COSTURERA PARA CASA DE FAMILIA se ofrece, E. Unidos 1658. v13

CHAUFFEUR JOVEN SE OFRECE, SIN libreta; Bermejo 1011.

CHAUFFEUR MECANICO CON LIBREta se ofrece, Cevallos 1458, A. Ramos. v13

CARPINTERO MEDIO OFICIAL SE ofrece, todo trabajo, ciudad ó campo. Oro 2605.

CHAUFFEUR CON LIBRETA, DE 23 años se ofrece para casa particular ó taxímetro, sin pretensiones, Progreso 1744.

CARPINTERO SE OFRECE PARA INStalaciones, galpones y refacciones, Junín 546, Singer. v14

CARPINTERO OFICIAL SE OFRECE PAra todo trabajo sin pretensiones, personalmente, San Juan 1476.

CORTADOR SASTRE DIPLOMADO SE ofrece, muy práctico, para ciudad ó campaña, Pasco 756. v15

COSTURERA SE OFRECE PARA CASA de familia, dirigirse por carta á V. B., Junín 1276. v14

COBRADOR QUE TIENE LA TARDE LIbre se ofrece con garantía, Talcahuano 383. v13

CORTADOR EN CAMISERIA MUY COMpetente y con recomendaciones se ofrece, Victoria 2854. v13

CARPINTERO EBANISTA HACE Y arregla toda clase de muebles é instalaciones á domicilio, Lima 981. v13

CHAUFFEUR DE LA ESCUELA INDUStrial, con libreta, recomendado, se ofrece, Sarandí 463

COBRADOR, CORREDOR CON GARANtías, para casa mayorista, se ofrece, Sarandí 463.

CORTADOR SASTRE DE CONFECCION se ofrece con recomendacion, Méjico núm. 492. v13

COLOCADOR DE MAYOLICAS, AZULEjos y mosaicos, se ofrece, Petersen, Cañcena 513, Flores. v7set

CAPATAZ DE FUNDICION SE OFRECE para ciudad ó campaña, por carta á P. P. Aguirre 617. v13

CARPINTERO SE OFRECE PARA TOdo, trabajo y compostura con herramientas, calle Cabello 949, por carta M. A. v13

CONSTRUCTOR albañil, QUE RECIEN termina una esquina en el centro, se ofrece por mes ó por un tanto, C. C., Belgrano 4264. v13

CORTADOR SASTRE PARA MEDIDA, se ofrece para esta ciudad, sabe francés é inglés, por carta ó personalmente de 8 á 9 p. m., á R. R., Sarmiento 1139. v14

CORTADOR SASTRE se ofrece PARA LA ciudad ó campaña, sin pretensiones, por carta ó personalmente, dirigirse á F. G. Sáenz Peña 1474, dep. 27. v14

CHAUFFEUR SE OFRECE CON LIBREta y práctico, para particular, personalmente ó por carta á J. B. A., Chacabuco 428.

CHAUFFEUR SE OFRECE CON LIBREta y certificados de casa particular, y de la Escuela Industrial, de 28 años de edad, razón, Bolívar 847, dep. 35. v13

CORTADOR SASTRE DE MEDIDA y buenos certificados, se ofrece para el campo, dirigirse, Hotel Americano, pieza 30, Cangallo 968. v13

CORTADOR SASTRE PARA SASTRERIA, ropería ó tienda, muchos años de práctica se ofrece para ciudad ó campaña, responde de las composturas que pasen de dos horas, Paseo Colón 1315.

COCHERO español, HOMBRE FORMAL, sabe su trabajo, acostumbrado á cuidar los caballos y algo de jardín, tiene buenos certificados, ofrece sus servicios, Vera 1265, entre Darwin y Humboldt.

DEPENDIENTE PRACTICO PARA TIENda, se necesita con buenos informes B. de Irigoyen 1286.

DEPENDIENTE DE ALMACEN PRACTIcon y con buenas referencias, se ofrece, Avacucho 1337.

DOY 100 $ AL QUE ME PROPORCIONE un empleo no menor de 100 $ mensuales, como cobrador, encargado de personal ó capataz de alguna repartición, puesto que he desempeñado muchos años ó cualquier empleo análogo, tengo los mejores informes de mi actividad y garantías á satisfacción, por carta á J. Mosquera, Maipú 450. v12

ELECTRICISTA SE OFRECE, HACE TOda clase de instalaciones de timbres, luz y traslados, precio módico, Juan Fernández, Ayacucho 1261. v12

EMPLEADO EXTRANJERO, PRACTICO en toda clase de trabajos de escritorio incluso contabilidad y escribir á máquina se ofrece, amplias referencias de mayoristas, R. R. Tacuarí 90.

EMPLEADO FORMAL CON 30 años practicando el ramo de paños y casimires, se ofrece como encargado para casa del mismo ramo, referencias á satisfacción, por carta ó personalmente, Bmé. Mitre 1542, departamento 2. v12

ELECTRICISTA COMPETENTE Y práctico en instalaciones, mecánica y montajes en general, se ofrece para permanencia á empresa ó casa importante de la ciudad ó campaña, correspondencia á Electricista, Bermejo y Valentín Gómez, almacén, Buenos Aires. v12

FRENTISTA SE OFRECE POR UN TANto, C. C., Belgrano 4264. v13

FOGUISTA MAQUINISTA MECANICO SE ofrece, ciudad ó campaña, M. Martín, Matheu 1622. v14

FOTOGRAFO RETOCADOR DE NEGATIvos, por pieza, se ofrece, precios módicos, Ecuador 644. v13

FAMILIA ITALIANA SE OFRECE CON hijos mayores para quinta de alfalfa y árboles frutales á medias, á sueldo ó interesada, con buenos certificados y cerca de la capital, dirigirse por carta á A. T., estación Matanza F. C. M. v12

HERRERO DE OBRAS MEDIO OFICIAL, se ofrece, Medrano 850. v13

HOMBRE FORMAL CON MUY BUENA letra, nociones de contabilidad y mucha práctica en el comercio, se ofrece para cualquier empleo, modestas pretensiones, D. M. Moreno 1081. v13

JOVEN SE OFRECE, ENTIENDE DE automóviles, sabe manejar y de carpintero; Bermejo 1011.

JARDINERO QUINTERO SE OFRECE solo, recomendado, competente en todo trabajo de cultivo, Tucumán 1393.

JOVENCITO DE 16 años OFRECESE PAra negocio ó escritorio con buenos certificados, Salta 1351. F. Fregeiro. v13

JARDINERO DE PROFESION SE ofrece en casa particular, ciudad ó pueblo cercano. Paraná 624. v13

JARDINERO Y QUINTERO DE PROFEsión, se ofrece, Corrientes 1232. v13

JOVENCITO DE 15 años, SE OFRECE para escritorio, bien recomendado, Nicolás García, Entre Ríos 621. v13

JOVEN español SE OFRECE PARA LIMpieza y mandados de escritorio ó en casa de negocio. Tratar por carta calle Peña 827.

JOVEN DE 22 años SE OFRECE PARA peón de farmacia práctico ó para otro trabajo, dirigirse por carta ó personalmente, calle San José 974, V. F.

JARDINERO ITALIANO SOLTERO, DE profesión, con buenas recomendaciones, se ofrece casa particular para ciudad ó alrededores, Honduras 67. v14

JOVEN español, DE 17 años, CON BUEna letra y práctica comercial, se ofrece para escritorio ó casa mayorista, Sarmiento 3002.

JOVEN FORMAL, RECIEN LLEGADO, habla y escribe en inglés y habla italiano, ofrecese para hoteles ó oficinas, razón Jujuy 1321, L. S. A.

JARDINERO COMPETENTE, FRANCES, casado, buenas referencias, se ofrece, ciudad ó campo; dirigirse Marlín 366, Corrientes.

JOVEN, EMPLEADO ACTUALMENTE Y conociendo bien francés y contabilidad, desea colocarse en escritorio ó casa mayorista de la ciudad ó campo; por carta á J. Corchón, Inclán 1495.

JOVEN DE 22 años, UN POCO PRACTIco en almacén se ofrece con certificados, para almacén ó peón de ferretería, conoce toda clase de herramientas, Bolívar 731, pieza 29.

JOVEN español DE 29 años DE FAMILIA distinguida, se ofrece de mayordomo ó ayudante de cámara, referencias de primer orden; dirigirse á J. López, Santiago del Estero 533. v12

JOVEN DE 25 años PARA CUIDAR UN enfermo y de confianza, con buenas recomendaciones, se ofrece, dirigirse por carta ó personalmente, F. Oliveras, B. Mitre 2612. v12

JOVEN EXTRANJERO DESEARIA UN empleo de escritorio ó en algún establecimiento del campo, prefiero como ayudante de una persona sola en cualquier negocio, dirigirse por carta ó Finlandes, Maipú 723.

JARDINERO QUINTERO SE OFRECE para estancia, buen certificado, mozo joven, soltero, de confianza, italiano, Lombardo, muy bien entendido en su trabajo, y cumplidor, es inútil avisar si la casa no es cumplidora y seria, Lima 1767. v14

JARDINERO DE PROFESION ALEMAN, soltero, hombre formal, muy práctico en todo el ramo de su oficio y con muchos años de práctica en Sud América, se ofrece para hacer y cuidar parques y jardines, tiene buenas recomendaciones y sabe manejar peones, prefiere el campo, por carta ó personalmente T. Bluhm, Paseo de Julio núm. 420. v13

LUSTRO MUEBLES A DOMICILIO A van der Werff, Valle 75, Palermo. v13

LUSTRO Y COMPONGO MUEBLES, pianos, etc., á domicilio, Venezuela 4151. v31

LUSTRO MUEBLES, PISOS, A FAMIlias, limpio casas, Ortiz, Sadi Carnot 60. v17

LIMPIO CASAS Y ENCERO PISOS 0.25 y 0.30 ctvs. el metro, Independencia 1587 "La Barcelonesa". v14

LUSTRO Y COMPONGO MUEBLES A domicilio, Ruggia, U. T. 1555, B. Orden Humberto 1228. v20

LUSTRO Y COMPONGO MUEBLES A domicilio, sumamente barato, Freda, Andes 30. v1set

LIMPIAMOS CASAS, ESPECIALES PARA encerar pisos, no hay otra, cobramos baratísimo, Flores hermanos, Uruguay 818. v13

LUSTRO Y ENCERO PISOS MAS BARAto que nadie, especial para limpiar casas rápido, Flores hermanos, Uruguay 818. v13

LIMPIO CASAS VIEJAS Y NUEVAS, especial para encerar pisos, precios módicos, muy recomendado, Moreno 1651, teléfono 439, Libertad, J. Rodríguez. v15

LAVADOR PRACTICO SE OFRECE PAra lavar automóvil en casa particular, tiene recomendaciones y certificados de buena conducta, Vidt 555, entre Santa Fe y Güemes. v12

LUSTRO Y ENCERO PISOS Y PARquets, todos colores á 20 centavos metro, trabajos lujosos, limpieza de casas, baratísimo, Santa Fe 1764, Rayas, U. T. 753, Juncal. v12

MOLINERO PRACTICO EN HARINA Y picar piedras francesas, se ofrece, informes, Rivadavia 1445, Lorenzo Pérez. v13

MAQUINAS DE COSER SE COMPONEN á domicilio, escribir S. Freixanet, Belgrano 3171, dep. 9. v17

MUCHACHO DE 15 A 16 años, SE OFRECE para negocio, con buenos informes, Salguero 238.

MUCHACHO PRACTICO PARA LECHEría ú otro trabajo se ofrece, San Luis 2774.

MUCHACHO DE 14 años, PRESENTADO por su padre, se ofrece para comercio ó negocio, Independencia 836, p. 13. v13

MOZO CAFE Y HOTEL PRACTICO EN los ramos, se ofrece con buenas recomendaciones, dirigirse Teléfono Sud 156 ó personalmente, Cochabamba 2271, C. B. C.

MATRIMONIO JOVEN, SIN HIJOS, ella doncella ó mucama de adentro, sabe coser, confecciones y toda clase de bordados él portero ó mayordomo, personas educadas y de buena presencia, se ofrece para casa seria y formal, para ciudad ó campaña, tratar en Río Bamba 625, izquierda 8.

OPERADOR DE BIOGRAFO CON libreta, se ofrece, Alvarez 1046.

PINTOR, EMPAPELADOR, BLANQUEOS hago á mitad de precio, Junín 456. v13

PEON SE OFRECE, PASEO DE JULIO 780.

PINTOR SE OFRECE PARA QUINTA O campaña, Belgrano 3225. v13

PINTURAS, DECORACIONES, EMPAPElados, etc., casi gratis, Santa Fe 1753. v13

PINTURA BLANQUEOS Y EMPAPELAdos á precios módicos, F. G., Merlo 1862, Flores. v12

PINTOR SE OFRECE, RECUADROS, empapelado, albañilería, etc., Max. Falner, Ecuador 518. v12

PINTO, EMPAPELO Y BLANQUEO A precios módicos, S. Jiménez, San José 715. v20

PINTOR EMPAPELADOR SE OFRECE, con trabajos garantidos y precio muy reducido, I. Puré, E. Unidos 854. v16

PINTOR, DECORADOR, EMPAPELADOR se ofrece, mitad precio, J. Adler, Santa Fe 1868. v15

PEON JOVEN SE OFRECE PARA cualquier trabajo, práctico en embalajes, prefiere ramo de sport, Belgrano 1802.

PINTOR, EMPAPELADOR, SE ENCARga de albañilería, trabajos baratísimos, Independencia 1347, N. M. v14

PINTOR Y EMPAPELADOR, PINTO Y blanqueo á precio módico, Montevideo 565. v16

PINTOR, EMPAPELADOR, BLANQUEOS y recuadros, hago barato, Corrientes 2075. v13

PERSONA FORMAL CON RELACIONES en plaza y garantías se ofrece para corretajes y cobranzas, c. correo 1906.

PERSONA FORMAL SE OFRECE encargado de lunch, bodegas, personales, cobranzas, etc., referencias á satisfacción, Lavalle 1486. v14

PERSONA SERIA, CON CLIENTELA Y relaciones en pueblos de campaña, se ofrece para corretajes con comisión, de toda clase de artículos, transacciones comerciales y agencia de ventas, referencias inmejorables, dirigirse á E. Damet, San Martín 675, Azul. v17

PINTORES, EMPAPELADORES, DORAdores y decoradores, estilo moderno, refacciones generales, precios sumamente módicos, trabajo garantido, pidan presupuestos, también hacemos trabajos por cuotas mensuales, Juan Paoli y Cía., B. Mitre 2507. v31

QUINTERO DE PRIMER ORDEN, DISponiendo de jardinero y peones si es necesario, se ofrece para hacerse cargo de una quinta por grande que sea, todos tienen buenos certificados, por correo, casilla 1065 ó personalmente en San Juan 784, de 12 á 1 p. m.

SE OFRECE SERENO para CUALQUIER establecimiento, Tucumán 2599

Señoritas PARA ESCRIBIR A MAQUINA, se ofrecen, Ganduglia, Rivadavia 8360.

SE OFRECE DESTAPADOR DE CLOAcas, para todo trabajo, Humberto 2558.

SE OFRECE CARPINTERO PARA EL campo, para estancia, Venezuela 836. v13

SE OFRECE ESCALERISTA EN MADEra, sabe marcar de toda clase, M. O., San José 615. v13

SE OFRECE REPARTIDOR COMPETENte para toda clase de industria, San Lorenzo 319.

Señorita PARA ESCRITORIO, CON BUEna letra, dactilógrafa, ofrécese, sin pretensiones, recomendada, Talcahuano 19.

SE OFRECE MUCHACHO PARA ESCRItorio, de 17 años, calle Moreno 2467, departamento 5o., por carta á M. H., ó personalmente

SE OFRECE MOZO DE 25 años PARA cualquier empleo ó trabajo análogo, sabiendo leer y escribir y las cuatro reglas de aritmética, dirigirse por carta ó personalmente á Pichincha 1691 á G. M.

SE OFRECE albañil, LA FAMILIA PARA limpieza de casa y él para composturas, blanqueo ó como encargado de casa; pide sueldo y pieza; sabe leer y escribir; tratar Rincón 455, de 8 á 11 y de 12 á 5. v12

SOLDADURA AUTOGENA, MAESTRO práctico en manejo y construcción de aparatos para soldar y cortar metales se ofrece, óptimas referencias y certificados. Dirigirse por carta á H. A., Uspallata 666.

SE OFRECE español, DE 32 años, CON 20 años de práctica, para almacén ó corredor, campaña, muy práctico en bonetería y mercería, sin pretensiones, prefiere casa mayorista, por carta Chacabuco 352 Rincón

SE OFRECE albañil CON ANDAMIOS, para ciudad ó campaña, competente en todo trabajo, refacciones, casas y trabajos en general, pertenecientes al ramo, San Juan 2758, Marino Michelangelo, pieza 6. v14

TAPICERO PARA PARTICULAR, SE ofrece á precio módico, Uruguay 868.

TAPICERO A CASAS PARTICULARES se ofrece á precios baratísimos, Leopoldo, San Carlos 3420. v16

TORNERO Y AJUSTADOR MUY COMPEtente, ramo automovilístico, se ofrece, O. P., V. López 1064. v16

VIAJANTE, PERSONA SERIA Y REpresentable, buenas referencias, se ofrece para casa importante, dirigirse por carta á E. C. S., Carlos Pellegrini 456. v12

SERVICIO DOMESTICO PEDIDO

AYUDANTE DE COCINA PRACTICO SE necesita, Perú 972.

AMA SE NECESITA, LECHE FRESCA, Río Bamba 469, de 1 á 5 p. m.

AMA DE CRIA SE PRECISA SIN grandes pretensiones, Callao 159.

AMA BUENA SE NECESITA PARA aristocrática familia inglesa, sueldo 130 $ y vestida, Corrientes 1688.

AMA NECESITA BUENA FAMILIA sueldo 125 $ y en verano 130 y vestidos, Junín 277. v13

A MATRIMONIO SOLO SE DA PIEZA á cambio trabajo de la señora, se prefiere españoles, Salguero 925. v12

ARGENTINA, SIRVIENTA, SIN CAMA, para dos personas, se necesita, Colombres 821, buen sueldo, presentarse de 9 á 12 v13

AMA DE LLAVES, QUE HABLE francés, italiano y español, se necesita, por carta indicando nacionalidad y edad, casilla correo 1497.

COCINERA, OTROS QUEHACERES, CON cama se precisa, Pueyrredón 946.

COCINERA QUE SEPA SU OBLIGACION, se necesita, Rivadavia 2110.

COCINERA SE NECESITA, JOVEN, con buenas recomendaciones, Uruguay 1927.

COCINERA Y MUCAMA SE NECESITAN, Carlos Calvo 760.

COCINERA Y OTROS QUEHACERES, SE necesita con cama, Mansilla 161.

COCINERA CON CAMA, PARA CORTA familia, se necesita, Urquiza 862.

COCINERA CON RECOMENDACION SE necesita, Libertad 235

COCINERA JOVEN CON CAMA PARA cocina sencilla se necesita, Perú 1361.

COCINERA SE NECESITA CALLE Andes 965. v13

COCINERA CON CAMA NECESITA CORta familia, 50 pesos, Córdoba 2578.

COCINERA CON CAMA SE NECESITA para matrimonio solo, Belgrano 1934.

COCINERO SE PRECISA, SAN JUAN 2035. v13

COCINERA SE NECESITA PARA DOS personas, Juramento 3360. v12

COCINERA SE NECESITA EN LA Calle Virreyes 2350, Belgrano. v12

COCINERA PARA EL CAMPO, SE NEcesita, Salguero 241. v12

COCINERA BUENA QUE SEPA SU obligación se precisa en casa de corta familia Victoria 1189.

COCINERA Y ALGUN OTRO QUEHAcer se necesita, con cama, Chacabuco 422, 2o. piso. v13

COCINERA Y OTROS QUEHACERES de matrimonio solo, se necesita. B. Mitre 2448, 2o. piso, derecha.

COCINERA SE PRECISA CON CAMA, que sepa su obligación, se prefiere vasca ó italiana, Santa Fe 3946.

COCINERA SE NECESITA CON RECOmendaciones, para corta familia, sueldo 40 $, Lavalle 2035.

COCINERA CON CAMA Y BUENAS recomendaciones, para corta familia, se necesita, Tucumán 2076.

COCINERA PARA CASA DE FAMILIA, cocina sencilla, se paga buen sueldo, si sabe su obligación, Rivadavia 1083.

COCINERA española PARA COCINA sencilla poca familia se precisa, Gaona 1, esquina Río de Janeiro.

COCINERA JOVEN PARA COCINA SENcilla y que sepa lavar, se necesita, Solís 1845, sueldo 40 $.

COCINERA CON CAMA Y RECOMENdaciones, para matrimonio solo, se necesita, Independencia 2371. v13

COCINERA NECESITO PARA 3 PERSOnas y cortos quehaceres, pago 45 $, Estados Unidos 836.

COCINERA SENCILLA Y OTROS QUEhaceres, se precisa, con cama, Olazábal 3043, Belgrano. v13

COCINERA PARA CORTA FAMILIA, SE necesita, Feitiández de Enciso 3590, Villa Devoto. v13

COCINERA SIN CAMA, RECOMENDADA, se necesita, Directorio 1900 esquina Carabobo, Flores. v12

COCINERA CON CAMA, PARA CORTA familia, se necesita, Obligado 1529, Belgrano. v12

COCINERA QUE SEPA SU OBLIGACION, se necesita, Estados 2479 entre Cabildo y Zapata. v12

COCINERA SENCILLA Y OTROS PEqueños quehaceres, bien recomendada, se necesita, Sarmiento 1775, 2o. piso izquierda.

COCINERA PARA COCINA SENCILLA y todo trabajo de matrimonio, sabiendo cumplir con su obligación, se necesita, 50 $ de sueldo, Victoria 581.

COCINERA SE PRECISA CON BUENAS recomendaciones, para 3 personas, cocina sola, Callao 56, 2o. piso, tratar de 8 á 3 p. m.

COCINERA QUE SEPA SU OFICIO, CON cama y recomendada, se precisa para corta familia, es necesario ayudar á otros quehaceres, presentarse después de las 9, Sarmiento 2465.

JOVEN PARA SEGUNDO MUCAMO DE comedor, recomendado se necesita, Callao 1554. v12

LAVANDERA SE NECESITA, AYACUcho 930.

LAVANDERA SE NECESITA, Rivadavia 6146.

LAVANDERA SE NECESITA DOS DIAS á la semana, Córdoba 3411.

LAVANDERA POR MES, SIN CAMA, se necesita, Santa Fe 1871.

LAVANDERA SE PRECISA, TALCAHUAno 359.

LAVANDERA PARA TALLER SE NECEsita, Uruguay 978.

LAVANDERAS BUENAS, COMPETENTES para taller necesito, pago 2 $. Tacuarí 1469.

LAVANDERA SE PRECISA LUNES Y martes la mañana solamente, Rivadavia 5021. v13

LAVANDERA PARA TALLER DE PLANchado, con cama ó sin ella, se precisa, Arenales 1752.

LAVANDERA Y PLANCHADORA FORmal, necesítase, corta familia, buen sueldo, casa particular, tratar de 9 á 17 Charcas 765.

MUCAMA PRACTICA PARA HOTEL, Montevideo 413.

MUCHACHA DE 14 A 16 años SE PRECIsa, sueldo 20 $, Independencia 1819.

MUCHACHA SE PRECISA, GARAY 2856

MUCHACHA SE NECESITA DE 11 A 12 años, avenida La Plata 1799. v14

MUCAMA SE NECESITA, VIAMONTE 1359, tratar de 10 á 12 m.

MUCHACHA DE 14 A 16 años SE NECEsita, Chile 1075. v13

MUCHACHO PARA SERVICIOS, SE precisa, Callao 357, 2o. piso.

MUCHACHA DE 14 A 16 años SE PREcisa, buen trato, Venezuela 1555

MUCHACHO PARA LIMPIEZA SE NEcesita, San Juan 2152 v13

MUCAMA GENERAL SE PRECISA, Pueyrredón 946.

MUCHACHA DE 12 A 14 años SE NECEsita, C. Calvo 911, corta familia. v13

MUCHACHA SE NECESITA, E. UNIDOS 534.

MUCHACHA PARA TODO SERVICIO se necesita, Ombú 29.

MUCAMA PARA TODO SERVICIO DE corta familia, se necesita, Maipú 751

MUCHACHA SIRVIENTA SE NECESITA para matrimonio solo, Cochabamba 566

MUCHACHO LIMPIEZA Y MANDADOS precísase, Callao 159.

MUCAMA SE PRECISA PARA ACOMOdar y planchar, Arenales 1251.

MUCHACHA RECIEN VENIDA, SE precisa para servicio, Sarmiento 1035.

MUCHACHO PARA LIMPIEZA DE PAtios, preciso, Bolívar 481.

MUCAMA SE PRECISA, CON RECOMENdación, Tacuarí 372.

MATRIMONIO PARA EL CAMPO SE necesita, tratar C. Pellegrini 550.

MUCHACHA SE NECESITA PARA matrimonio solo, Bulnes 752. v15

MUCHACHA NECESITO PARA MATRImonio poco trabajo, Larrea 231. v13

MUCHACHA SE PRECISA, CANGALLO 1470.

MUCHACHA de 12 á 14 años, PARA servicio preciso, Belgrano 4099.

MUCAMA SE NECESITA, CERRITO 755.

MUCAMA GENERAL NECESITO, MONtevideo 953.

MUCHACHA CON CAMA SE NECESITA para matrimonio, Belgrano 1934.

MUCHACHA PARA COCINA Y OTROS quehaceres, se precisa, Loria 40. v13

MUCAMA CON CAMA SE NECESITA, Mansilla 161.

MUCHACHO SIRVIENTE SE NECESITA, buen sueldo, Montevideo 1175.

MUCAMA JOVEN SE NECESITA POR la mañana, Tucumán 3254. v15

MUCAMA SE NECESITA SUELDO 35 $, Azcuénaga 1050

MUCHACHO PARA LIMPIEZA DE COcina, se necesita, 25 de Mayo 334.

MUCHACHA JOVEN, PARA CORTO servicio, se necesita, Canning 1153.

MUCHACHOS PARA MANDADOS SE precisan, Lavalle 885, de 9 á 10.

MUCHACHA JOVEN PARA TODO SERvicio, se necesita, Pueyrredón 873.

MUCHACHO SE PRECISA, C. PELLEgrini 333.

MUCHACHO PARA AYUDAR LOS QUEhaceres de la casa, Alberti 232. v13

MUCAMA SE NECESITA, B. MITRE 2632, piso 3o., izquierda. v12

MUCHACHA DE 14 A 15 años, SE NECEsita, San Juan 2631. v12

MUCAMA JOVEN, SE PRECISA CON cama, Curapaligüe 86, Flores. v12

MUCHACHA DE 12 A 15 años SE NECEsita, Boulogne-Sur-Mer 688. v13

MUCHACHA SE NECESITA PARA SERvicio, de 12 á 14 años, Rivera 184. v12

MUJER O MUCHACHA PARA AYUDAR limpieza, precísase, Suipacha 883. v12

MUCHACHA PARA SIRVIENTA SE NEcesita, Humberto 1127, dep. 4. v12

MUCHACHA DE 10 A 12 años SE NEcesita, Cangallo 1308. v13

MUCHACHA SE NECESITA DE 14 A 16 años, para corta familia, Pasco 786.

MUCAMA FORMAL PRACTICA PARA familia se necesita, Suipacha 756, piso 3o.

MUCHACHO DE 12 A 14 años PARA MAtrimonio, se necesita, Canning 929. v13

MUCHACHA SE NECESITA PARA niñera, con recomendación, French 2125. v14

MUCHACHA DE 14 A 15 años, PARA corta familia, se necesita, Humberto 811 v13

MUCHACHO PARA PEON DE COCINA se necesita, Pedro Mendoza 1561. v13

MUCHACHA DE 12 A 14 años SE NECEsita, buen sueldo y buen trato, San Juan 780.

MUCHACHOS PARA MANDADOS y limpieza de 14 á 16 años se necesitan, Rioja 415.

MUCAMA PARA TODO SERVICIO SE necesita, en casa de matrimonio solo, Larrea 251, dep. 5.

MUCHACHA DE 18 A 20 años, SE NEcesita para el servicio de matrimonio solo, R. Peña 2077. v13

MUCAMA Y COCINERA SE NECESITAN con recomendaciones, Avd. de Mayo 1247. v13

MUCAMA española, SE NECESITA, sueldo 50 $ y buenas propinas, presentarse desde las 10 en adelante, Lavalle 1086.

MUJER SE NECESITA POR UNAS HOras al día, sueldo 20 $, Constitución 1764, dep. 2.

MUCAMA QUE SEPA PLANCHAR, CON recomendaciones, se necesita, Cangallo 2326.

MUCAMA BIEN RECOMENDADA, SE necesita, presentarse después de las 10 a. m., Av. de Mayo 1437.

MUCHACHA DE 12 A 15 años, SE NECEsita para matrimonio solo, sueldo 20 $, Cerrito 881

MUCHACHA DE 12 A 15 años SE PREcisa para servicio doméstico, sueldo 20 $, Andes 1682

MUCAMO DE PATIOS SE NECESITA con buena ropa y bien recomendada, ocurrir de 9 a. m. adelante, Sgo. del Estero 950.

MATRIMONIO SOLO PARA ESTANCIA, se necesita, quintero y cocinera, Belgrano 2545.

MUCHACHA DE 12 A 14 años, SERVIcio de matrimonio solo preciso; Tucumán 2152. v13

MUCAMA DE ADENTRO FORMAL, SE precisa, Cerrito 244, para tratar de 9 á 12 m. sueldo 45 $.

MUCHACHA de 14 á 17 años, PARA matrimonio solo, se necesita, sueldo 30 $, Guatemala 4986, Palermo. v13

MUCHACHA PARA LOS QUEHACERES de corta familia, se precisa, Doblas 110, Caballito.

MUCHACHO SE NECESITA DE 12 A 15 años, para limpieza en casa de familia, con buenas referencias, Gallo 1863.

MUCHACHA DE 14 A 15 años PARA cuidar un nene se necesita, Rivadavia 5540, departamento 17.

MUCHACHO SE PRECISA DE 14 A 16 años para limpieza y mandados, Santa Fe 3858.

MUCHACHA DE 12 A 14 años SE NECEsita para el servicio de dos personas, Arenales 1249. v13

MUCHACHO PARA MANDADOS Y LIMpieza, se precisa, casa y comida, sueldo $ 15, C. Pellegrini 505.

MUCAMA CON RECOMENDACIONES, sueldo 40 $, necesito, Perú 874, tratar de 9 adelante.

MUCHACHA PARA LOS QUEHACERES de casa, se necesita, Independencia número 1063, pago bien.

MUJER FORMAL PARA TODO TRABAjo menos cocinar, buen trato, se necesita, Río Bamba 1137. v12

MUCHACHA O MUJER PARA LAVAR tres días por semana, y otros quehaceres, se necesita, Venezuela 2178. v12

MUCAMA JOVEN, española, SERIA, SE necesita, para fonda, para ayudar á la señora, Brasil 1601. v12

MUCHACHA NECESITASE, DE 15 A 18 años, corta familia, buen sueldo, Superí 2521, Belgrano. v12

MUCAMA PARA EL SERVICIO DE corta familia se necesita, recomendada, tratar Tucumán 2036 v12

MUCAMA SE NECESITA, CON RECOmendaciones, Estados 2479, entre Cabildo y Zapata. v12

MUCHACHA PARA LAVAR ROPA EN familia decente se precisa, Pedro Mendoza 1561 v14

MATRIMONIO PARA MONTEVIDEO, ella cocinera, él para trabajo de casa y escritorio necesito. Paseo de Julio 968, de 8 á 10 a. m.

MATRIMONIO SIN HIJOS, SE NECESIta; se da pieza y sueldo, para que ella se encargue de la limpieza de consultorio, de 10 á 12. Suipacha 836.

MUCAMA DE COMEDOR SE NECESITA una en la calle Santa Fe 2116 que traiga buenas recomendaciones para tratar, de 10 á 12 m.

MATRIMONIO PARA SAN MARTIN, EL para todo trabajo, ella que sepa algo de cocina y planchar, se precisa, Corrientes 913, de 8 á 9.

MUCHACHO de 13 á 14 años, SE NECEsita para limpieza en casa de familia, que tenga buena ropa y buenas recomendaciones, ocurrir de 9 a. m. en adelante, Sgo. del Estero 960.

MUCAMO SEGUNDO DE COMEDOR, DE buena presencia, que sepa bien su obligación y con buenas recomendaciones se necesita, Vicente López 144; tratar de 8 á 10 a. m. y de 12 á 2 p. m. perm.

Niñera SE PRECISA, SE PREFIERE francesa, Tucumán 1971.

NECESITO SIRVIENTA, POCO TRABAjo, Venezuela 2472.

Niñera FORMAL CON RECOMENDACIOnes se necesita, calle Andes 1134.

Niñera PRACTICA CON RECOMENDAciones, se necesita, Cerrito 244, para tratar de 9 á 12 m., sueldo 45 $.

NECESITO UNA MUJER QUE SEPA COcinar, Rivadavia 1569, 3er. fondo. Dto. J

NECESITO SIRVIENTA PARA FAMILIA y muchacho para farmacia, se prefieren italianos, O'Gorman esq. Saavedra, Avellaneda. v14

PEON DE COCINA SE NECESITA, Perú 1472.

PEON PARA LAVAR PLATOS SE necesita, 25 $ casa y comida, E. Ríos 443

PORTERO CON RECOMENDACIONES se precisa, Rivadavia 3595, de 8 á 9 p. m.

PEON DE COCINA SE NECESITA, SE prefiere recién venido, Perú 972.

PEON DE COCINA PARA CASA PARTIcular se necesita, Callao 1554. v12

SIRVIENTA PARA COCINA SE PRECIsa, Solís 1672. v13

SE NECESITA UNA SIRVIENTA PARA todo trabajo, Corrientes 2933.

SE NECESITA niñera DE 12 A 14 años, Charcas 1869 v13

SIRVIENTA de 16 á 18 años, SE PRECisa, Libertad 35, depto. 4. v14

SE NECESITA UNA MUCHACHA, CASA de poco trabajo, Bartolomé Mitre 3646.

SE PRECISA UNA SIRVIENTA PARA todo trabajo, Pergamino 145 Flores.

SIRVIENTA RECOMENDADA, SE NECEsita, buen sueldo, San Juan 2491.

SIRVIENTA PARA TODO SERVICIO, se necesita, Pichincha 1184.

SIRVIENTA SE PRECISA PARA MAtrimonio solo, C. Calvo 540.

SIRVIENTA SE NECESITA, DIRECTOrio 26.

SIRVIENTA QUE ENTIENDA DE COCIna necesítase, Yatay 742.

SE PRECISA UNA BUENA SIRVIENTA, Cerrito 32. v14

SIRVIENTA SE NECESITA, QUE SEA práctica, Boedo 425.

SIRVIENTA PARA MATRIMONIO, SE necesita, Sarmiento 4566. v14

SIRVIENTA PARA TODO SERVICIO SE necesita, Entre Ríos 874. v13

SIRVIENTA SE PRECISA; SAN JUAN 1819. v13

SIRVIENTA SE PRECISA; MORENO 889

SE PRECISA, SIRVIENTA, SANTIAGO del Estero 1772, piso 2o. v13

SIRVIENTA CON CAMA PARA TODO trabajo se necesita, Venezuela 1150.

SIRVIENTA QUE ENTIENDA DE COCIna se precisa, Cevallos 987.

SIRVIENTA SE PRECISA QUE SEPA cocinar, Chile 1773. v13

SE PRECISA SIRVIENTA QUE entienda algo de cocina, Gral. Urquiza 2091.

SIRVIENTA SE NECESITA, PANAMA 91, altura Corrientes 4650. v14

SERVICIO DOMESTICO PEDIDO

SIRVIENTA QUE SEPA COCINAR, precisa, Tacuarí 628, de 9 a. m. á 5 p. m.

SIRVIENTA SE PRECISA, C. Pellegrini 586.

SE NECESITA SIRVIENTA PARA TODO servicio, Mendoza 1714, Belgrano.

SIRVIENTA SE NECESITA, RIVADAVIA 6161. v13

SE NECESITA MUCAMA CON RECOmendaciones, Gallo 1543.

SIRVIENTA SE NECESITA, MUY ACTIva, 25 de Mayo 544.

SIRVIENTA SE NECESITA PARA TODO trabajo, Suipacha 631.

SE NECESITA SIRVIENTA PARA MAtrimonio, Corrientes 1495. v13

SIRVIENTA RECIEN VENIDA SE PREcisa, Tacuarí 234.

SE NECESITA UNA SIRVIENTA, Carlos Pellegrini 892.

SIRVIENTA PARA CORTA FAMILIA SE necesita, Carlos Calvo 750. v13

SE NECESITA MUCAMA PARA CASA DE pensión, Cangallo 945.

SIRVIENTA DE 16 Á 20 años, SE NECEsita, Lima 318. v13

SIRVIENTA SE PRECISA PARA 2 PERsonas, Cangallo 758.

SIRVIENTA CON CAMA SE NECESITA, sueldo 40 á 45 $, Humberto 3560.

SIRVIENTA FORMAL SE NECESITA para todo servicio; tratar Viamonte 701.

SIRVIENTA QUE SEPA LAVAR SE necesita, con cama, Carlos Calvo 2946.

SIRVIENTA NECESITO, ANDES 1651.

SE NECESITA MUCAMA, RIVADAVIA 1934, 1er. piso.

SIRVIENTA SE PRECISA PARA CORTA familia, Alsina 1182.

SIRVIENTA QUE ENTIENDA DE COCIna, se necesita, Pueyrredón 573.

SIRVIENTA QUE SEPA COCINAR SE precisa, Alberti 232. v13

SE NECESITA MUCAMA PARA HOTEL, Ecuador 30. v13

SIRVIENTA QUE SEPA COCINAR UN poco, se necesita, Charcas 1032. v12

SIRVIENTA NECESITO, CANNING 2458, hay cocinera. v12

SIRVIENTA O MUCHACHA SE NECESIta, Chivilcoy 156. v13

SE NECESITA SIRVIENTA PARA corta familia, Tacuarí 1786. v13

SIRVIENTA PARA TODO SERVICIO, se necesita, Rivadavia 7126. v13

SE PRECISA MUCAMA PARA CASA DE pensión, Lavalle 1589. v12

SE NECESITA MUCHACHA, POCO TRAbajo, Juncal 2515. v12

SE NECESITA UNA SIRVIENTA PARA todo trabajo, Uspallata 1699. v13

SE NECESITA SIRVIENTA PARA MAtrimonio solo, Alberti 622. v12

SE NECESITA SIRVIENTA QUE SEPA cocinar, Conde 462. v13

SIRVIENTA JOVEN, ARGENTINA O italiana necesito, Andes 328. v12

SIRVIENTA SE NECESITA, TUCUMAN 1066. v12

SIRVIENTA QUE SEPA COCINAR, PREcisase, Catamarca 527. v12

SIRVIENTA SE NECESITA, CATAMARca 382. v12

SIRVIENTA DOS HORAS A LA mañana, se necesita, Suipacha 719. v13

SIRVIENTA SE NECESITA, QUE ENtienda de cocina, Belgrano 3810. v12

SIRVIENTA SE NECESITA PARA CORta familia, Rivadavia 5143. v12

SE NECESITA UNA SIRVIENTA, LA Madrid 231, Avellaneda. v12

SIRVIENTA PARA TODO TRABAJO, recomendada, necesito, Santa Fe 1200.

SIRVIENTA DE EDAD PARA TODO servicio, se necesita, Corrientes 2852.

SIRVIENTA CON CAMA, MENOS COCIna, se necesita, Soler 1232, esq. Canning

SIRVIENTA QUE ENTIENDA DE COCIna, se necesita, Carlos Calvo 3926. v13

SE NECESITA MUCHACHO PARA AYUdante de cocina, Bogotá 1600, Flores. v13

SIRVIENTA O MUCHACHA PARA MAtrimonio se precisa, Cangallo 1777. v12

SIRVIENTA CON RECOMENDACION, se precisa, Carlos Calvo 1398, 2o. piso. v14

SIRVIENTA QUE ENTIENDA DE COcina para corta familia, se precisa, Entre Ríos 625. v13

SIRVIENTA QUE SEPA COCINAR SUELdo de 40 pesos á 45, necesítase, Charcas núm. 1769.

SIRVIENTA SE NECESITA PARA TODO servicio y que sepa cocinar Azcuénaga núm. 828.

SE NECESITA SIRVIENTA FORMAL para cuidar á señor solo, avenida General Paz 1820.

SIRVIENTA QUE ENTIENDA DE COcina, se necesita Mansilla 542, entre Anchorena y Laprida.

SIRVIENTA FORMAL Y PARA COCINA, que tenga recomendaciones, se necesita, Garay 463.

SIRVIENTA JOVEN QUE SEPA LEER, para ayudar encargada de casa, se necesita, Defensa 1123.

SIRVIENTA ITALIANA O VASCA, SE pa cocinar, se necesita, Chacabuco 641, Dto. 13.

SIRVIENTA JOVEN PARA TODOS TRAbajos, menos cocina se necesita, Perú 443.

Señora PARA CORTA FAMILIA SIN cama, se prefiere española, Venezuela 1835, Dto. 3o.

SIRVIENTA UNICAMENTE PARA LA cocina, corta familia, se necesita Independencia 1443. v13

SE PRECISA MUJER PARA LOS TRAbajos de casa, que sepa surzir, Salguero núm. 557.

SIRVIENTA CON CAMA PARA EL SErvicio de la casa se precisa, Andes 539. No necesita saber cocinar.

SIRVIENTA SE NECESITA PARA LA mañana solamente, matrimonio solo, Rivadavia 2348, dep. 2.

SIRVIENTA PARA TODO SERVICIO NEcesita matrimonio solo, Larrea 257, departamento 5.

SIRVIENTA SE NECESITA QUE SEPA los quehaceres de una casa, menos cocinar, Sarandí 1235.

SE NECESITA MUCHACHA DE 13 A 14 años, para matrimonio solo, tratar C. Calvo 1187.

Señora ALEMANA PARA CUIDAR DOS niñitos y otros servicios, necesito, Belgrano 2966; casa seria. v14

SIRVIENTA SIN CAMA, PRECISAN PAra entregar ropa, taller Francés, Talcahuano 83.

SIRVIENTA QUE ENTIENDA DE COCIna, para 3 hombres solos, se precisa, presentarse de 8 á 10, Pozos 686.

SIRVIENTA SE PRECISA, SUELDO 40 á 45 pesos, Australia 1073, para todo trabajo.

SIRVIENTA SE NECESITA PARA TODO trabajo, para corta familia, Laprida 326.

SIRVIENTA PARA COCINA, PRACTIca, buen sueldo, se precisa, Callao 357, der. piso.

SIRVIENTA QUE ENTIENDA DE COCIna, se necesita, San Martín 474, tercer piso. v14

SE NECESITA UNA MUCHACHA de 15 á 20 años, para corta familia, tratar Constitución 1229.

SIRVIENTA SE PRECISA, INUTIL presentarse sin referencias, tratar de 10 á 11, San Juan 726.

SIRVIENTA PARA TODO SERVICIO que sepa cocinar se precisa. Tratar de 8 á 12 de la mañana, Venezuela 615, dep. 2.

SIRVIENTA PARA MEDIO DIA DE trabajo se necesita, Deán Funes 583, departamento 14, 2o. piso.

SIRVIENTA PARA TODO TRABAJO, que entienda de cocina se necesita, Independencia 1090.

SIRVIENTA QUE SEPA COCINAR Y demás ocupaciones, sueldo 55 pesos, se necesita, Bulnes 1828.

SE NECESITA SIRVIENTA PARA EL servicio de corta familia, se paga buen sueldo, Río IV 1353, Caballito.

SIRVIENTA QUE ENTIENDA DE COCIna y para todo trabajo, se precisa para dos matrimonios, artistas, Montevideo 46.

SIRVIENTA SERIA, SE NECESITA para corta familia, que entienda de cocina, Sarandí 334, 1er. piso. v13

SIRVIENTA PARA TODO SERVICIO, se necesita, Bartolomé Mitre 4431, buen sueldo.

SIRVIENTA JOVEN PARA DOS PERsonas preciso, enseño oficio cigarrera, Pavón 2000.

SIRVIENTA SE NECESITA PARA POCAS personas, Rocamora 140, entre Medrano y Almagro.

SIRVIENTA TRABAJADORA QUE SEPA cocinar, necesito, pago buen sueldo, Santa Fe 3259.

SIRVIENTA NECESITO CON CAMA SOla ó con una hija de 10 á 12 años, Caseros 2250.

SIRVIENTA RECOMENDADA SE PREcisa, Coronel Salvadores 1052 queda altura Montes de Oca 1600. v14

SIRVIENTA CON RECOMENDACION SE precisa en casa alemana no necesita cocinar, Méjico 837.

SE PRECISA SIRVIENTA QUE ENTIENda algo de cocina, Zapata 245, Belgrano.

SIRVIENTA QUE ENTIENDA DE COCIna, se necesita, que sea joven, Sáenz Peña 464, 2o. piso.

SIRVIENTA QUE ENTIENDA DE COCIna, se necesita, tratar de 9 á 12 m., C. Calvo 1626.

SE NECESITA DOS O TRES DIAS POR semana, lavandera, que sepa bien planchar, Junín 1579.

SIRVIENTA QUE SEPA COCINAR PARA los alrededores de la capital, se necesita Solís 1047, buen sueldo.

SERVICIO DOMESTICO PEDIDO

SIRVIENTA Y COCINERA DE EDAD se precisan, Bulnes 1142.

SIRVIENTA SE NECESITA, B. DE IRIgoyen 1120.

SIRVIENTA SE NECESITA PARA MAtrimonio solo, que sepa cocinar, Méjico 1724. v15

SIRVIENTA QUE SEPA ALGO DE COCIna, necesítase, tratar Florida 377, sótano.

SIRVIENTA JOVEN SE NECESITA PARA corta familia, Almirante Brown 1035, altos.

SE NECESITA SIRVIENTA JOVEN PAra matrimonio solo, con cama, Rivadavia 2042, dep. 10.

SIRVIENTA PARA FAMILIA DE TRES personas mayores necesito, Río Bamba No. 73. v13

SE PRECISA SIRVIENTA QUE entienda de cocina, tratar de 12 en adelante, Moreno 1326, dep. 5.

SE PRECISA UN AYUDANTE ADELANtado de cocina, Provincias Unidas 5902, Mataderos. v13

SIRVIENTA PARA PERSONA SOLA SE precisa, Montes de Oca 1401, Farmacia.

SIRVIENTA PARA COCINAR Y LAVAR para tres personas se necesita, Cangallo 1948.

SIRVIENTA CON RECOMENDACION, que sepa algo de cocina, se necesita; Independencia 3253. v13

SIRVIENTA SE NECESITA PARA FAmilia inglesa, dirigirse Juramento 3461, Belgrano. v12

SIRVIENTA SE NECESITA PARA TODO trabajo, para corta familia, se prefiere italiana, Uspallata 515. v12

SIRVIENTA SE NECESITA PARA TODO trabajo, que entienda de cocina, para matrimonio, Rodríguez Peña 666. v12

SIRVIENTA SE NECESITA PARA SERvicio de corta familia, sueldo 40 $, calle Ecuador 879. v13

SE NECESITA UNA MUCHACHA PARA el servicio de familia, Artes y Oficios 717. v12

SIRVIENTA QUE ENTIENDA DE COCIna, con recomendación, se necesita, Senillosa 650, Caballito. v13

SIRVIENTA SE NECESITA PARA todo trabajo menos cocina, sueldo 50 $ arriba, Malabia 2575. v13

SE NECESITA SIRVIENTA PARA CORta familia inglesa, Alsina 1577, Banfield, F. C. S. v12

SIRVIENTA PARA TODO SERVICIO para matrimonio solo, sueldo 30 $, Ayacucho 344. v12

SIRVIENTA SE NECESITA PARA cocina sencilla y otros quehaceres, trabajo liviano, sueldo 40 $, Tucumán 979. v13

SIRVIENTA QUE SEPA DE COCINA, se necesita para familia de 4 personas, se da buen sueldo, Estados Unidos 2491. v12

SIRVIENTA QUE ENTIENDA DE COCIna y limpieza, se necesita, sin cama, persona sola, de 11 á 2, Venezuela 1773. v13

SE NECESITA MUCHACHA DE 15 A 19 años, trabajo liviano, para matrimonio solo, Castro Barros 929, dep. 1, bajos. v14

SIRVIENTA QUE ENTIENDA UN POCO de cocina se necesita, inútil presentarse sin buenos informes, para tratar, Australia 1702. v14

SIRVIENTA PARA TODO SERVICIO, que entienda algo de cocina, con cama, recomendaciones, 45 $ de sueldo, se necesita, Patagones 24, de 10 á 11.

SE NECESITA UNA SIRVIENTA PARA todo trabajo, sueldo 40 $, con buenos informes, hora de tratar de 8 a. m. á 5 p. m., Rivadavia 3756. v13

SIRVIENTA PARA EL SERVICIO DE matrimonio sin hijos y que entienda algo de cocina, se necesita, Solís 939, buen sueldo.

SIRVIENTA FORMAL, QUE ENTIENDA de cocina sencilla, para matrimonio solo, buen sueldo, presentarse después de las 10, se precisa, Rivera 1215.

SIRVIENTA SE NECESITA PARA TOdo trabajo de matrimonio solo, que entienda algo de cocina, Méjico 1714, piso bajo. v13

SE NECESITA señora SOLA DE 30 A 35 años, se prefiere española, para los quehaceres de casa de una persona con 2 hijos, Rivera 666, Lomas. v12

SE PRECISA UNA SIRVIENTA DE 25 A 45 años, francesa, belga ó italiana, que sepa cocinar, para dos personas y los quehaceres, Lamadrid 237, Avellaneda. v12

SIRVIENTA QUE SEPA ALGO DE COCIna, se necesita, para matrimonio, Montevideo 751, hay camarera y cocina á gas, buen sueldo, presentarse con referencias. v12

SIRVIENTA CON CAMA, SERIA, QUE sepa de cocina, para servicio de corta familia se necesita, se prefiere casada y se le da pieza y comida para el marido, Olazábal 2689. v12

SE NECESITA UN MATRIMONIO ITAliano, el cocinero y limpieza de patios, ella quehaceres generales y una sirvienta para niñera y demás quehaceres, para corta familia, tratar de 7 á 9 a. m., C. Pellegrini 264. v13

SERVICIO DOMESTICO OFRECIDO

AMA ITALIANA, SE OFRECE, CRIAR casa del niño, Caseros 1783.

AMA SE OFRECE, LECHE DE UN MES, con buenos informes, Catamarca 1295.

AMA SIN CHICO, SE OFRECE PARA criar chico en su casa, Arenales 1846.

AMA SE OFRECE BUENA LECHE Y buena presencia, Maipú 472, p. 18.

AMA DE LECHE PARA CASA DEL NIño, se ofrece, Lima 150.

AMA SE OFRECE PARA CRIAR EN CAsa; no tiene chico, Balcarce 593.

AMA SE OFRECE LECHE DE 6 DIAS para criar en su casa, Armenia 2880.

AMA CON LECHE DE 6 SEMANAS, SE ofrece, Defensa 809. v14

AMA SE OFRECE SIN CHICOS PARA criar en su casa con buena y abundante leche de 4 meses, Inclán 1515.

AMA ITALIANA, JOVEN, ROBUSTA, con recomendaciones, leche fresca, ofrécese, Corrientes 1688, sueldo 80 $.

AMA española CON LECHE DE 4 MEses, se ofrece, tío atiende cartas, debe ser personalmente, Matheu 975.

AMA SE OFRECE DE 21 años, LECHE fresca de 5 meses, primeriza, Pavón 4050.

AMA SE OFRECE, CON BUENA LECHE y abundante, de mes y medio, se puede ver el chico, Alsina 1424.

AMA SE OFRECE CON CERTIFICADOS para criar en casa, Piedras 1268, pieza 28. v12

AMA DE LECHE SE OFRECE, SIN chico, de 18 años, para criar en su casa, tratar Almagro 1731. v13

AMA SE OFRECE PARA CRIAR UN chico en su casa, con buena leche, calle O'Higgins 3945, Nuñez. v13

AMA JOVEN, ROBUSTA, LECHE ESPEcial de 4 meses, con certificado de Asistencia Pública, de mucha confianza, sueldo 90 $, se ofrece, Inclán 238.

AMAS DE TODA NACIONALIDADES, revisadas, italianas, vasco-españolas, ofrécense, sin comisión. U. T. 1414 (Libertad), Junín 277. v13

AMA EN SU CASA PARA DAR EL PEcho cuatro veces al día, con leche de 20 días, se ofrece, pueblo Belgrano, calle Pino 2218.

COCINERA SENCILLA PARA COCINA con recomendaciones, Gallo 1516.

COCINERA SE OFRECE, VENEZUELA 823.

COCINERA SE OFRECE, SABE SU obligación, Liniers 222.

COCINERA BUENA SE OFRECE, SABE cocinar á todo estilo, Corrientes 1845.

COCINERA ARGENTINA CON niña de 16 años, se ofrece, Moreno 2207. v13

COCINERA SE OFRECE CON MUY buenas recomendaciones, Guardia Vieja 988

COCINERA FORMAL, SE OFRECE CON buenos informes, Belgrano 2346, pieza 30

CHICA de 15 años, SE OFRECE PARA cuidar niños, Cavia 566.

COCINERA BUENA SE OFRECE, REcomendada, Cerrito 797.

COCINERA FORMAL SE OFRECE, Bolívar 869.

CANGALLO 2555, MUCHACHA DE 16 años, se ofrece, para servicio.

COCINERA SE OFRECE, ANCHORENA 346.

COCINERO español PARA FONDA O ALmacén, se ofrece, Acevedo 62. v13

COCINERA Y MUCAMA SE OFRECEN juntas, madre é hija, Venezuela 836.

COCINERA SIN CAMA SE OFRECE, Lima 753.

COCINERA SE OFRECE SENCILLA, calle Santa Fe 1044.

COCINERA SIN CAMA SE OFRECE, Santa Fe 1432.

COCINERA SE OFRECE, FORMAL, CON informes, Independencia 643.

COCINERA SE OFRECE PARA FONDA ó casa particular, dirigirse personalmente, A. Brown 628.

COCINERA DE PROFESION SE OFRECE, con buenas recomendaciones, Independencia 741. v13

COCINERO español JOVEN SABIENDO á todo estilo, se ofrece para ciudad ó campaña, calle Victoria 2459, pieza 16.

COCINERA PROVINCIANA, RECIEN llegada, se ofrece, con ó sin cama, Salguero 563.

COCINERA SE OFRECE PARA CORTA familia, con buenos informes, Venezuela 258.

COCINERA SE OFRECE PARA CASA DE pensión ó amueblada, Del Carmen 40, pieza 11, altura Córdoba 1626.

COCINERA ARGENTINA, SIN CAMA, SE ofrece; dirigirse por carta, Lima 158, 2o. piso.

COCINERA ITALIANA FORMAL SE ofrece, sabe su obligación y sabe amasar con cama ó sin ella, Sarmiento 2266.

SERVICIO DOMESTICO OFRECIDO

COCINERA JOVEN CON BUENAS RECOmendaciones, con una niña de 10 años se ofrece, Sarmiento 3839.

COCINERA SENCILLA, CON CAMA, se ofrece, argentina, para casa de corta familia y otros quehaceres, Humberto 1048. v13

COCINERA ARGENTINA, CON CAMA, para casa de buena familia, sabe su obligación, se ofrece; dirigirse á S. L. E. Tacuarí 973.

COCINERA española, FORMAL SE OFREce para corta familia y algunos otros quehaceres, con recomendaciones, sin cama, Brasil 1213.

Español de 24 años, RECIEN VENIDO, de buena educación y con referencias, se ofrece para portero, mucamo ó cualquier trabajo, Balcarce 458, dep. 6. v13

HOMBRE español vasco de 44 años, CON buenas recomendaciones, se ofrece para portero, Alsina 1382, restaurant.

HOMBRE MUY FORMAL DE 40 años, con 18 de residencia en la capital, de Buenos Aires, se ofrece para todo servicio, en casa de familia respetable, por más informes, J. M. A., Esmeralda 651, pieza 9. v13

JOVEN español SE OFRECE PARA cualquier trabajo, Herrera 1751, Barracas al Norte.

JOVEN española, SE OFRECE PARA mucama ó sirvienta, entiende de todo, Santa Fe 1233.

JOVEN DE 21 años, SE OFRECE PARA cualquier trabajo, comer y dormir fuera, dirigirse por carta á D. R., ó personalmente, después de las 12 m., Pavón 1268.

LAVANDERA SE OFRECE PARA FAMIlia y planchar ropa lisa, Córdoba 3739.

LAVANDERA SE OFRECE PARA CASA ó afuera, Rivadavia 4384.

LAVANDERA SE OFRECE POR DIA con buenos informes, Solís 239, pieza 14.

LAVANDERA SE OFRECE POR DIA, Cevallos 1218.

LAVANDERA Y PLANCHADORA SE ofrece por día para casa de familia, calle Santa Fe 1625.

LAVANDERA SE OFRECE PARA CASA de familia, para lavar y planchar, Bernardo de Irigoyen 585.

LAVANDERA SE OFRECE POR DIA O mes, para casa particular, Santa Fe 1044.

LAVANDERA Y PLANCHADORA MUY competente, se ofrece para hotel, Alsina 2090, pieza 6.

MUCHACHA SE OFRECE PARA CUALquier trabajo, Almagro 743.

MUCAMA española SE OFRECE, CON buenas recomendaciones, Laprida 1459.

MATRIMONIO SIN HIJOS SE OFRECE, tratar, Alsina 1382.

MATRIMONIO SIN HIJOS SE OFRECE, tratar, Sáenz Peña 332.

MUCAMA O niñera, SE OFRECE, French 2422, en casa de los patrones.

MUCAMA ó niñera SE OFRECE, MEJICO 1256, p. 10.

MUCAMA SE OFRECE, DE BUENA presencia, Paraná 744, pieza 20.

MUCAMA SE OFRECE, BUENOS INFORmes, Salta 258.

MUCAMA ITALIANA SERIA SE OFREce para comedor, Bolívar 527.

MUCAMAS DOS SE OFRECEN, VASCAS, Paseo de Julio 158, Hotel Amistad.

MUCAMA DE ADENTRO SE OFRECE, con recomendaciones, Alsina 1519.

MUCAMA SE OFRECE CON BUENAS recomendaciones, Moreno 976.

MUCHACHA SE OFRECE PARA CORTA familia y para todo trabajo, Chile 1652

MUCAMA COSTURERA, SE OFRECE DE buena presencia, Cochabamba 936.

MUCAMA DE ADENTRO SE OFRECE, Lima 247.

MUCAMA SE OFRECE RECIEN VENIda, española, sabe coser, Rivera 360.

MUCAMA DE COMEDOR O GENERAL se ofrece, Bolívar 674.

MUCHACHA RECIEN VENIDA DE ESpaña, se ofrece, E. Unidos 772.

MUCAMA SE OFRECE, CASA SENCILLA, Arenales 1491.

MUCAMA GENERAL SE OFRECE, CON recomendaciones, Perú 1156, pieza 16.

MUCAMA GENERAL, RECOMENDADA, se ofrece, S. de Estero 165.

MUCHACHO RECIEN VENIDO SE ofrece para cualquier trabajo, Gallo 1953.

MATRIMONIO JOVEN SE OFRECE PAra ciudad ó campo, Venezuela 1717.

MUCAMA SE OFRECE, ARGENTINA, por carta ó personalmente, Herrera 8.

MUCAMA española SE OFRECE, SABE su obligación, coser y planchar, de toda confianza, Carlos Calvo 1631.

MUCAMA O COCINA SENCILLA SE ofrece con recomendaciones, Méjico 1166, pieza 4.

MATRIMONIO SOLO SE OFRECE, portero y cocinera, con buenos informes, Alsina 1263, pieza 9.

MUCHACHO RECIEN VENIDO, SE ofrece para mandados, dirigirse Venezuela 836.

MATRIMONIOS PIAMONTESES, SE ofrecen dos recién llegados, cualquier trabajo en la ciudad, Paseo de Julio 1280.

MATRIMONIO RECIEN VENIDO, EL marido sabe de herrero y ella como sirvienta, se ofrece, Talcahuano 150.

MUCAMA JOVEN DE BUENA PREsencia se ofrece para matrimonio ó corta familia, Pueyrredón 1034.

MATRIMONIO SE OFRECE, EL COCInero ó portero, ella mucama ó sirvienta, recomendados, Méjico 557.

MUCHACHO español DE 13 años PARA mandados y limpieza se ofrece, Medrano 561, pieza 14.

MUCHACHA española SE OFRECE DE 17 años para servicio de corta familia, tratar calle Humahuaca 65.

MUCAMA DE ADENTRO, DE BUENA presencia, se ofrece, sabe su obligación y coser; tratar Canning 3239. v13

MOZO ITALIANO SERIO, SE OFRECE, á familia particular, por carta á E. X., P. de Julio 458.

MUCAMAS DE ADENTRO Y FUERA, se ofrecen, con buenas recomendaciones, Chile 1652.

MUCAMA CON BUENAS RECOMENDAciones, se ofrece, C. Pellegrini 1413, pieza 12.

MATRIMONIO español, SIN HIJOS, SE ofrece para quinta y jardín, ella para cocinera ó mucama, Piedras 446.

MUCHACHO DE 19 A 20 años CON buenas recomendaciones se ofrece para cualquier trabajo, Venezuela 1717.

MATRIMONIO PARA CIUDAD O CAMpo se ofrece, él para todo trabajo ella sirvienta, Sarmiento 2482.

MUCHACHO SE OFRECE PARA CUALquier trabajo, edad 18 años, Méjico 3162, pieza 8.

MATRIMONIO ITALIANO SE OFRECE, joven, ella cocinera de profesión, italiana, con buenos informes, Santa Fe 1612.

MATRIMONIO ITALIANO SIN HIJOS se ofrece, ella cocinera y él quintero de profesión, recomendado, Falucho 35.

MUCHACHO DE 14 años CON RECOmendaciones, se ofrece, Chile 1855, pieza 50.

MUCAMA O SIRVIENTA SE OFRECE, por carta ó personalmente, Balcarce 1022.

MUCHACHA JOVEN SE OFRECE PARA servicio de matrimonio ó niñera, Río Bamba 1137.

MUCHACHA PARA TODO TRABAJO menos cocina se ofrece, Defensa 1046, departamento 1.

MUCAMA RECOMENDADA SE OFRECE para corta familia, Chile 2044, pieza última.

MUCHACHA DE 17 años PARA TODO servicio de corta familia menos cocina se ofrece, Piedras 499.

MATRIMONIO español SIN HIJOS, ELLA mucama y sabe algo de cocina, él quintero y sabe de jardín, dirigirse por carta, Venezuela 981, A. B. P.

MUCAMA DE ADENTRO O DE COMEdor, se ofrece con muy buenas recomendaciones, ocurrir Constitución 1764, dep. 6.

MATRIMONIO DECENTE, BUENA REpresentación y garantías, se haría cargo de casa á cambio de una ó dos piezas; escribir Independencia 1487.

MUCHACHO DE 13 años, español, DEsea colocarse para cualquier trabajo, tiene quien responda por él, Rivadavia 3072 pieza 8.

MUJER FORMAL, SE OFRECE PARA medio día, para quehaceres domésticos, Del Carmen 40, pieza 14, altura Córdoba 1626.

MATRIMONIO SIN HIJOS, RECIEN llegado, ella cocina sencilla y él para los quehaceres de casa, se ofrece, español, por carta ó personalmente, Ramos Mejía, quinta Emilia, F. C. O.

MATRIMONIO JOVEN SIN HIJOS, REcién llegado de España, se ofrece, ella para ayudanta de cocina ó mucama y él para portero, mucamo ú otros trabajos decentes, dirigirse Arenales 2024.

MATRIMONIO SE OFRECE, EL MARIdo jardinero ó quintero, la señora cacera y cuidar aves, entiende de cocina, con inmejorables recomendaciones, Venezuela 825.

NIñera O MUCAMA RECOMENDADA SE ofrece, Piedras 1286.

NIñera Y OTROS SERVICIOS, SE ofrece, Arenales 1846.

NIñera RECIEN VENIDA SE OFRECE Y otros quehaceres, B. de Irigoyen 986, Dto. 7.

OFRECESE señora FORMAL CON niña de 9 años para compañía de señora, ama de llaves ó cargos análogos, competente en todo, Almagro 725.

OFRECESE señora JOVEN, SOLA, COMO compañía de señora ó señorita, ó ama de llaves ó para cuidar niños huérfanos, entiende algo de costuras y los quehaceres de casa, Treinta y Tres 524.

PORTERO DE 35 años, RECOMENDADO ofrécese en casa de sus patrones, Santiago del Estero 1162.

SERVICIO DOMESTICO OFRECIDO

PEON DE PATIOS SE OFRECE DE 19 años, argentino, sabe su obligación, dirigirse personalmente A. Brown 628.

SE OFRECE SIRVIENTA ENTIENDE de cocina, Chile 1552 pieza 12.

SIRVIENTA SE OFRECE PARA COCINA, B. de Irigoyen 37, pieza 13.

SIRVIENTA SE OFRECE, ENTIENDE algo de cocina, Independencia 540.

SIRVIENTA SE OFRECE, PARA TODO servicio, Cochabamba 251.

SE OFRECE SIRVIENTA PARA TODO trabajo, Garay 58.

SE OFRECE MUCAMA PARA MATRIMOnio ó corta familia, Alsina 476.

SE OFRECE COCINERA PARA LA CAPItal ó campo, Belgrano 1751.

SIRVIENTA MUY DECENTE, SE ofrece, Alsina 2090, pieza 6.

SIRVIENTA PRACTICA, española, SE ofrece, Hernandarias 1261, A. M.

SE OFRECE SIRVIENTA PARA TODO trabajo, española, Moreno 1465.

SIRVIENTA O COCINERA SE OFRECE, vasco-española, formal, Corrientes 2092

Señora SOLA, SE OFRECE PARA COCInera, Rincón 657.

SIRVIENTA SE OFRECE, ESTADOS Unidos 2848.

SIRVIENTA SE OFRECE, MEJICO 659, pieza 53.

SE OFRECE SIRVIENTA O MUCAMA, que entienda de cocina, Victoria 3383.

SE OFRECE UN PORTERO JOVEN DE 19 á 20 años, Victoria 3213.

SE OFRECE señora VIUDA CON UNA muchacha de 9 años, Sarandí 1356.

SIRVIENTA SE OFRECE PARA TODO trabajo menos cocina, Alsina 1519.

SIRVIENTA SE OFRECE, MEJICO 1166, pieza 22.

SIRVIENTA SE OFRECE PARA TODO trabajo, Santiago del Estero 1036.

SIRVIENTA SE OFRECE PARA TODO trabajo, Piedras 1286.

SE OFRECE SIRVIENTA O MUCAMA, Belgrano 4739, recomendada.

SIRVIENTA SE OFRECE PARA TODO trabajo menos cocina, Cochabamba 936.

SIRVIENTA JOVEN, FORMAL, SE ofrece, Sáenz Peña 523, pieza 22.

SE OFRECE LAVANDERA PARA LAvar en su casa, Paraná 744, pieza 22.

SIRVIENTA QUE ENTIENDE BIEN la cocina, se ofrece, Salguero 191.

Señora con niño de 8 MESES, SE ofrece, sabe de todo, Salguero 191.

SIRVIENTA FORMAL QUE ENTIENDE de cocina, se ofrece, Piedras 1465, p. 4.

SE OFRECE MUCAMA española, FORmal ó para cocina sencilla, Cerrito 655.

SE OFRECE señora española, PARA LAvar y planchar, Méjico 2417.

SIRVIENTA GENERAL MENOS COCInar, se ofrece, Bolívar 1137, dep. 3.

SIRVIENTA SE OFRECE, COCHABAMba 1855.

SIRVIENTA SE OFRECE QUE ENTIENde cocina, Perú 549.

SIRVIENTA SE OFRECE FORMAL que sabe su obligación, Tacuarí 726.

SIRVIENTA SE OFRECE PARA SERVIcio de matrimonio, Maipú 702.

SIRVIENTA SE OFRECE PARA CORTA familia ó mucama, G. Vieja 1360.

SE OFRECE COCINERA SENCILLA con recomendaciones, Paraguay 1921.

SE OFRECE SIRVIENTA O MUCAMA, con buena presencia, Venezuela 422.

SE OFRECE MUCAMA DE ADENTRO, Santa Fe 1432, pieza 3.

SIRVIENTA SE OFRECE PARA TODO trabajo, Pavón 2344, pieza 17.

SE OFRECE UNA MUCHACHA DE 13 años para matrimonio solo, Paraná 744.

Señora SE OFRECE POR DIA O MEDIO, B. Mitre 3112.

SE OFRECE UNA RECIEN VENIDA PAra todo trabajo, Méjico 962.

SE OFRECE SIRVIENTA PARA CORTA familia, Australia 1121 B. al Norte.

SIRVIENTA SE OFRECE PARA PARA todo trabajo, Bolívar 846.

SIRVIENTA SE OFRECE PARA MATRImonio solo, Boedo 1307. v13

Señora RECIBIRIA un niño PUPILO, DE 1 á 3 años, Paraguay 2228. v12

Señorita JOVEN española, SE OFRECE, para todo servicio, Humberto 2425.

SIRVIENTA PARA TODO TRABAJO corta familia, se ofrece, Yerbal 844, departamento 4.

SE OFRECE UNA SIRVIENTA RECIEN venida de España, con recomendaciones, buena presencia, Pavón 2202. v13

SE OFRECE UNA MUCHACHA DE 13 años para corta familia, Sarmiento 1663.

Señora CON UNA niña DE 10 años SE ofrece para cocinera y otros quehaceres, dirigirse, Entre Ríos 913.

SIRVIENTA española JOVEN SE OFREce para corta familia, Informes, Alsina 1571, pieza 11.

SIRVIENTA SE OFRECE PARA TODO trabajo, entiendo de cocina, Cochabamba 651.

SIRVIENTA SE OFRECE ENTIENDE algo de cocina, para corta familia, 25 de Mayo 460 v13

SE OFRECE SIRVIENTA FORMAL PAra corta familia, recién venida de España, Hernandarias 659.

SE OFRECE SIRVIENTA QUE ENTIENde de cocina, con recomendaciones, para tratar Sáenz Peña 734, pieza 13.

SE OFRECE SIRVIENTA FORMAL para matrimonio ó corta familia, entiende de cocina, Río Bamba 1021.

SE OFRECE SIRVIENTA SERIA, TODO trabajo, con tres hijos, para el campo ó pueblo, sueldo 15 $, Paseo Colón 1217.

SE OFRECE UNA SIRVIENTA DE 23 años, sabe algo de cocina, Billinghurst 2346.

SIRVIENTA SE OFRECE PARA TODO trabajo de corta familia, Vicente López 1063.

SE OFRECE MUCHACHO DE 15 años, para todo trabajo, B. de Irigoyen 955, pieza 7.

SE OFRECE MUCHACHA DE 15 años, corta familia, buen trato, Del Signo 84, entre Salguero y Medrano.

Señora SOLA, DE BUENA FAMILIA, SE ofrece para compañía de señora ó señorita, Valentín Gómez 350.

SE OFRECE señorita PARA LAVAR Y planchar por mes, desea casa seria, Cevallos 281, altos.

SE OFRECE SIRVIENTA FORMAL PAra matrimonio solo ó corta familia, Cevallos 281, altos.

Señora SE OFRECE PARA LOS QUEHAceres de la casa ó cocina sencilla, B. de Irigoyen 967.

SIRVIENTA SE OFRECE PARA TODO trabajo menos cocina, Rioja 657, pieza No. 21.

SE OFRECE SIRVIENTA PARA TODO trabajo, menos cocinar ó niñera, General Urquiza 518, pieza 20.

Señora SE OFRECE PARA LAVAR Y planchar 3 ó 4 días cada semana, en la misma, 2.50 $ por día, Gazcón 29, S. V.

SIRVIENTA FORMAL, SE OFRECE, sabe de cocina, lavar y planchar, dormir afuera, Pozos 161

SE OFRECE UNA AMA CON LECHE fresca de un mes, italiana, 19 años de edad, Humberto I 2223.

SIRVIENTA RECIEN VENIDA, SE ofrece para todo trabajo, Wenceslao Villafañe 1168, Barracas al Norte.

SE OFRECE MUCAMA PARA CASA particular, con recomendaciones, Independencia 1534.

SIRVIENTA CON BUENOS INFORMES se ofrece para corta familia con un chico, General Urquiza 768.

SE OFRECE COCINERA PARA CASA de pensión ó casa sencilla, tiene buenas recomendaciones, Independencia 1534.

SE OFRECE COCINERA PARA COCIna sencilla, con recomendaciones, Belgrano 2589.

SE OFRECE señora FORMAL, ITALIANA para cocina de corta familia, sin cama, Libertad 154.

SIRVIENTA BIEN RECOMENDADA, ENtiende de cocina, se ofrece; desea pieza para el marido, Montevideo 85.

SIRVIENTA JOVEN SE OFRECE PARA todo trabajo, entiende algo de cocina, Dean Funes 1075, pieza 19.

SE OFRECE UN MUCHACHO DE 16 años para cualquier trabajo menos limpieza, Defensa 735, pieza 4.

Señora ANCIANA SABIENDO PLANchar, lavar y cocinar se ofrece para corta familia, Paraná 744, p. 22.

Señorita SE OFRECE PARA DAMA DE compañía ó cuidar niños y educarlos, Victoria 4003. v12

Señora SOLA CON niño DE 6 años OFRÉcese guardarropa para hotel, por carta Rivadavia 5193, capital. v12

Señora SE OFRECE POR UNAS CUANtas horas por la mañana, para los quehaceres de casa entiende de cocina, Billinghurst 1575.

SE OFRECE MATRIMONIO VASCO-ESpañol sin hijos, ella de mucama y él aprendiz chauffeur buenas recomendaciones, Garanaderos 278, Flores.

Señorita JOVEN, DESEA ENCONTRAR para atender casa de persona sola ó viudo con niños; tratar personalmente, Cerrito 1171.

SE OFRECE COCINERA madrileña CON buena recomendación, y sabe su obligación, sueldo 70 á 80 $, por carta ó personalmente, Rodríguez Peña 1716.

SE OFRECE COCINERA PARA COCINA sencilla y algún otro trabajo en casa de negocio ó casa particular con recomendaciones, Rincón 1147.

Señora SERIA, SE OFRECE PARA COcina, con buenos informes, sin cama, por carta ó personalmente, Santa Fe 5350, pieza 11.

SE OFRECE MATRIMONIO, EL jardinero quintero ú otro trabajo, ella cocinera y lavar y planchar, Rivadavia 2042, 2o. piso.

SERVICIO DOMESTICO OFRECIDO

SE NECESITA niño PARA CRIAR, San Ignacio 3634.

SIRVIENTA COMPETENTE, SABE DE cocina, se ofrece, desea pieza para el marido, Paraná 130.

SE OFRECEN MUCAMA Y señora FORmal, madre é hija, para cualquier trabajo, con buenas recomendaciones, Paraná 512.

Señora JOVEN con UNA NENA de 2 años y medio se ofrece para cocinera ó todo trabajo de matrimonio solo, informes á satisfacción, Cangallo 1561.

SE OFRECE SIRVIENTA española PARA todo trabajo de corta familia, recomendada, entiende algo de cocina, Salguero 2420

Señora SERIA CON niña DE 5 años REcién venida sin pretensiones, se ofrece para servicio de casa corta familia, San Juan 1126.

SE OFRECE SIRVIENTA PARA MUCAma, para restaurant grande ó matrimonio, con buenas recomendaciones, entiende algo de cocina, Venezuela 2953, pieza 39.

SIRVIENTA FORMAL SE OFRECE, SAbe cumplir con su obligación, sin cama ó con pieza para el marido, sin pretensiones, Melo 1080.

SE OFRECE MUCHACHA DE 22 años, para servicio de corta familia, entiendo algo de cocina sencilla, California 579, Barracas al Norte. v14

SE OFRECE COCINERA DEL PAIS CON una muchacha de 16 años; la muchacha de mucama, sueldo 35 $, con ó sin cama; sabe cumplir bien su obligación, Sáenz Peña 428.

Señora SE OFRECE PARA TODO TRAbajo, dándole pieza y comida al marido y un chico que puede hacer algún servicio después de las 4 de la tarde, Estados Unidos 1473, p. 9.

LICITACIONES

DIRECCION GENERAL DE OBRAS DE salubridad de la Nación.—Llámase á licitación pública para la construcción de cinco secciones de la cloaca máxima del nuevo sistema de obras de saneamiento del territorio de la capital federal. Cada una de esas cinco secciones será objeto de una licitación y de un contrato enteramente independiente de los otros, aunque una misma persona ó sociedad resulte adjudicataria de la construcción de dos ó más de aquéllas.

Primer contrato.—Comprende la construcción de la segunda sección de la cloaca máxima, desde el kilómetro 4 hasta el kilómetro 10, algunos ramales de la misma, que se enumeran á continuación, las cámaras de enlace, bocas de registro, conexiones domiciliarias y todas las obras accesorias correspondientes. La segunda sección de la cloaca máxima comienza en el cruzamiento de las vías del ferrocarril Central Argentino, en la calle Manuela Pedraza, siguiendo por esta última, Washington, Avenida Forest, Triunvirato y Atacama, hasta la cámara de enlace de la esquina de Lavalleja. Los ramales de la cloaca máxima á construir, son:

1o.—Malabia desde Triunvirato hasta Rivera, y por ésta, Alvarez, Costa Rica, Soler, Vidt y Güemes hasta Coronel Díaz, 3.306 metros lineales.

2o.—Serrano desde Triunvirato hasta Warnes, y por ésta, Avenida del Campo y Bella Vista hasta Acha, 3,654 metros.

3o.—Triunvirato desde Avenida Forest hasta Plaza, 1.516 metros.

4o.—Dorrego desde Triunvirato hasta Costa Rica, y por ésta, Colegiales, Cabildo y Pino, hasta Vidal, 4.200 metros.

5o.—Colegiales desde Triunvirato hasta Conesa y por ésta hasta Céspedes, 1.663 metros.

6o.—Alvarez Thomas desde Avenida Forest hasta Pampa, y por ésta, Triunvirato y Monroe, hasta Burela, 3.306 metros.

Segundo contrato.—Comprenderá la construcción de la tercera sección de la cloaca máxima entre los kilómetros 10 y 14, dos ramales de la misma, cámaras de enlace, bocas de registro y todas las obras accesorias correspondientes. Esta sección comienza en la cámara de enlace en la esquina de las calles Lavalleja y Atacama, siguiendo por esta última, Amambay y Avenida La Plata, hasta Cochabamba, en cuyo punto se desvía hacia el Este, atravesando diagonalmente los terrenos para terminar en la cámara de enlace de la esquina de las calles Castro y Mac-Dougall. Los dos ramales son:

1o.—Ramal de la calle Río IV desde la cámara de enlace de la Avenida La Plata hasta la de la Avenida Olivera, 5.445 metros.

2o.—Ramal de la Avenida Gaona, desde la cámara de enlace en la calle Amambay, hasta la de la calle Carrasco, junto al arroyo Maldonado, 6.377 metros.

Tercer contrato.—Comprende la construcción de la cuarta sección de la cloaca máxima y obras accesorias, desde el kilómetro 14 hasta 17.315, ó sea desde la cámara de enlace de las calles Castro y Mac Dougall, por las calles Las Naciones, Chiclana, Saujil, Achala y San Francisco, hasta la cámara de enlace con la entrada al sifón del Riachuelo.

Cuarto contrato. — Construcción de la quinta sección de la cloaca máxima, y obras accesorias, desde el kilómetro 17.393 hasta el 23.398, ó sea desde la cámara de salida del sifón del Riachuelo, Avenida Galicia, calle Bernardino Rivadavia, calle sin nombre que corre paralelamente á las vías del ferrocarril Oeste y Teniente Coronel Agüero.

Quinto contrato.—Construcción de la sexta sección de la cloaca máxima desde el kilómetro 23.398 hasta el kilómetro 29.120, por Coronel Agüero, bulevar de los Italianos, en Villa Barilari, y camino general á Quilmes, hasta la estación de bombas elevadoras de la estación Wilde del ferrocarril del Sud. Todas estas construcciones se harán de acuerdo con los planos, presupuestos y pliegos de condiciones que los interesados pueden consultar en la oficina del ingeniero-jefe, calle Charcas 1840, todos los días hábiles, de 12 m. á 4 p. m. Las propuestas se presentarán en la secretaría de la dirección, antes de las 2 de la tarde, en las siguientes fechas, en que tendrá lugar la apertura de las propuestas en presencia de los interesados que concurran:

Primer contrato el 19 de Septiembre próximo.

Segundo contrato, el 20 de Septiembre próximo.

Tercer contrato el 21 de Septiembre próximo.

Cuarto contrato el 23 de Septiembre próximo.

Quinto contrato el 24 de Septiembre próximo.

En cada una de las cinco licitaciones el proponente presentará dos propuestas, en una ofreciendo ejecutar las obras con determinado tanto por ciento de rebaja ó aumento sobre el importe del presupuesto oficial, pagadero en dinero efectivo, y en la otra, ofreciendo hacerlas con determinado tanto por ciento de rebaja ó aumento sobre el importe de dicho presupuesto, pagadero en títulos "Bonos de Obras de Salubridad" por su valor nominal. Deberá acompañarse á cada propuesta un sello de cinco pesos por la primera foja y de un peso por cada una de las siguientes, y un certificado de depósito hecho en dinero efectivo en el Banco de la Nación Argentina, á la orden del señor director general de obras de salubridad de la Nación, por una suma que represente el uno por ciento del importe de la propuesta.—Buenos Aires, 1o. de Agosto de 1912.—J. L. Goñi, secretario. v21

FERROCARRIL OESTE DE BUENOS AIres, Limitada. — Licitación provisión de cal—Se llama á licitación para la provisión de 7.000 toneladas de cal de Azul y 1.000 toneladas de cal de Córdoba, cuya entrega deberá efectuarse en los depósitos de esta empresa, en la estación Haedo, á razón de 250 toneladas mensuales y á contar desde el 1o. de Febrero del año de 1913. Las propuestas deben presentarse en la gerencia del ferrocarril Oeste, estación Once de Septiembre, el miércoles 14 de Agosto de 1912, antes de las 10 a. m., bajo sobre cerrado, con la siguiente designación: "Licitación para la provisión de cal". La empresa se reserva el derecho de aceptar la propuesta que estime más conveniente, como el de rechazarlas todas, si así conviniere á sus intereses.—Buenos Aires, Agosto 6 de 1912.—A. F. Lértora, gerente. v14

INTENDENCIA GENERAL DE LA ARmada.—Llámase á presentación de propuestas, hasta las 2.30 p. m., del día 13 de Agosto próximo, para la provisión de 30.000 mantas para marineros, 3.000 metros arpillera y 20.000 cajas betún, según muestras y condiciones que los interesados podrán ver en la secretaría de la Intendencia (Colón y Brasil) todos los días hábiles en horas de oficina.—Buenos Aires, Julio 31 de 1912.—Capitán de fragata Emilio A. Bárcena, secretario. v12

RAMBLA DE MAR DEL PLATA—LICItación—Llámase á licitación hasta el día 31 del corriente á las 9.30 p. m., para recibir propuestas por el arrendamiento de un cinematógrafo, situado en la sección D, de la rambla. Las propuestas pueden presentarse desde ya en sobre lacrados y serán abiertos por la comisión en presencia de los interesados que concurran el día y hora antes indicado. Toda propuesta deberá acompañar un recibo de depósito hecho en el Banco Español y Río de la Plata por la cantidad de un mil pesos m/n. á la orden de la comisión Rambla Mar del Plata, en cuyo requisito no se tomará en cuenta ninguna propuesta. Para ver planos y más detalles, ocurrir á esta administración, Florida 475, todos los días hábiles de 2 á 6 p. m.—Buenos Aires, Agosto 10 de 1912.—El administrador general.

EDICTOS JUDICIALES

POR DISPOSICION DEL señor juez de primera instancia, en lo civil de la capital federal, doctor Julián V. Pera, se cita por el término de treinta días, desde la primera publicación del presente, á doña Augustine Boucher de Durassier y Da. Adrienne Boucher de Carte, con el fin de que comparezcan á tomar la intervención que les corresponde en los autos testamentarios de don José Dionisio Boucher, que tramita en la secretaría del que firma, bajo apercibimiento de que si no comparecen, se dará intervención al defensor de ausentes. Buenos Aires, Julio 20 de 1912. Agustín Sasso (hijo), secretario. v31ag.

BANCOS Y COMPAÑIAS ANONIMAS

BANCO FRANCES DEL RIO DE LA Plata—Se avisa á los señores accionistas que de acuerdo con el artículo 13 de los estatutos de este Banco, el directorio ha resuelto fijar el 23 de Septiembre de 1912, como último día para el pago de la sexta cuota de 10 por ciento sobre las acciones serie G.

BANCOS Y COMPAÑIAS ANONIMAS

BANCO HIPOTECARIO NACIONAL.—Se avisa al público que el día miércoles 14 del cte. se procederá el sorteo de $ 2.000.0000 (dos millones de pesos moneda nacional) en cédulas de la serie H. para ser pagado en fecha 1ro. de Diciembre del corriente año. Las cédulas ingresarán con el cupón de Junio 1913. El acto tendrá lugar en el local del Banco, calle 25 de Mayo 245. Hora 2.30 p. m., Buenos Aires, Agosto 9 1912. C. Brian, Inspector General. v14

BANCO DE LA REPUBLICA—ASUNCION (Paraguay)—El Directorio del Banco de la República avisa á los señores accionistas que no habiéndose depositado el número suficiente de acciones para que se verifique el 14 de Agosto la asamblea general ordinaria, queda postergada ésta para el 20 de Agosto de 1912, y tendrá lugar en el local del Banco á las 9 a. m. en la Asunción del Paraguay.

ORDEN DEL DIA:

1o. Memoria y balance general correspondiente al ejercicio vencido.

2o. Distribución de beneficios.

3o. Nombramiento de tres directores titulares y de tres suplentes.

4o. Nombramiento del síndico.

Los accionistas residentes en la República Argentina que quieren tomar parte en dicha asamblea, personalmente ó por delegado, deberán depositar sus acciones en el Banco Francés del Río de la Plata, hasta el 10 del corriente inclusive y donde les será otorgado el recibo intransferible de depósito de acuerdo con lo prescripto por los artículos 50 y 54 de los estatutos. v20

BANCO Español DEL RIO DE LA PLAta, Reconquista 200.—No habiéndose inscripto el número de acciones que se requieren con arreglo al artículo 26 de los estatutos de esta sociedad para que la asamblea general ordinaria convocada para el sábado 10 del corriente pueda celebrarse, el directorio ha resuelto que ese acto tenga lugar el martes 20 del actual á las 3.30 de la tarde, pudiendo hacerse el depósito de las acciones en las cajas del Banco y recoger la correspondiente tarjeta de entrada hasta el día 17 del presente mes de Agosto. Los objetos de la asamblea son los mismos anunciados en los avisos de la primera convocatoria, á saber: 1o. Lectura y consideración de la memoria y balance correspondiente al 43o. ejercicio terminado el 30 de Junio último. 2o. Acordar el dividendo que habrá de distribuirse. 3o. Elegir cuatro directores por dos años en substitución de los señores doctor don José Solá, don Pedro Fernández, doctor don José de Apellaniz y don José G. Zuberbühler, salientes por haber terminado su mandato. En virtud de haber presentado su renuncia el señor José G. Zuberbühler, el directorio, de acuerdo con las facultades que le confiere el artículo 47 de los estatutos, designó en reemplazo de dicho señor al doctor don Carlos Dimet. Debe igualmente procederse á la elección de dos síndicos en substitución de los señores don Manuel B. Goñi y don Pedro Ma. Moreno y de dos suplentes de síndico. 4o. Designar dos señores accionistas, para que, en representación de la asamblea, aprueben y firmen el acta de la misma. Se recuerda á los señores accionistas que de conformidad con el artículo 32 de los estatutos la asamblea se considerará legalmente constituida cualquiera que sea el número de asistentes. —Buenos Aires, 6 de Agosto de 1912.—José Solá, presidente; R. Pando, secretario. v20

BANCO FRANCES DEL RIO DE LA Plata.—El directorio avisa á los señores accionistas que, no habiéndose depositado el número suficiente de acciones para que se verifique el 3 de Agosto de 1912 la asamblea general extraordinaria, queda ésta postergada para el 17 de Agosto de 1912, á las 4 de la tarde, en el local del Banco Reconquista 157, con la siguiente

ORDEN DEL DIA:

1o. Modificación de los artículos números 5, 6, 7, 10, 11, 13, 14, 16, 17, 19, 20, 21, 22, 23, 24, 25, 26, 27, 28, 29, 30, 31, 35, 36, 37, 38, 39, 40, 41, 42, 43, 44, 45, 46, 47, 48, 49, 50, 52 y 53 de los estatutos.

2o. Designación de los accionistas para aprobar y firmar el acta de la asamblea.

De acuerdo con el artículo 28 de los estatutos no podrán discutirse otros puntos que los comprendidos en la orden del día. Se recuerda á los señores accionistas que para asistir á la asamblea deberán depositar sus acciones en el Banco Francés del Río de la Plata, en Buenos Aires, hasta el 13 de Agosto de 1912 inclusive, de conformidad con el artículo 22 de los estatutos. De acuerdo con el artículo 26 de los estatutos, los accionistas residentes en Europa, podrán hacerse representar en la asamblea por mandatarios que deberán justificar su mandato por escrito y exhibir los títulos pertenecientes á sus mandantes, ó bien un recibo de depósito efectuado en tiempo oportuno en un Banco. Dicho depósito podrá ser efectuado, sea en el Banque Argentine y Française, sea en cualquier otro establecimiento financiero y quedará intransferible hasta después de la asamblea. v17a

BANCO ESPAÑOL DEL RIO DE LA Plata. Establecido en 1886. Casa matriz en Buenos Aires, Reconquista 200.

Capital suscripto.	$	100.000.000.—
Capital integrado hasta el 30 de Junio de 1912	"	89.537.330.—
Fondo de reserva y previsión.	"	38.818.788.67
Prima á recibir sobre las acciones no integradas	"	6.276.552.—

OPERACIONES DEL BANCO

Hace por cuenta propia y por comisión de terceros, toda clase de operaciones bancarias. Además, puede aceptar representaciones industriales y comerciales, consignaciones de mercaderías, todo género de comisiones de carácter comercial y en general todo negocio lícito.

SUCURSALES

En el exterior: Barcelona, Bilbao, Génova, Hamburgo, Londres, Coruña, Madrid, Montevideo con dos agencias, París, Río de Janeiro, San Paulo, Santos, San Sebastián, Vigo y Valencia; con una agencia en el puerto El Grao.

En el interior: Adolfo Alsina, Bahía Blanca, Balcarce, Bartolomé Mitre, Bragado, Bartolomé Bavio, Carlos Casares, Concordia, Córdoba, Coronel Suárez, Dolores, Guaminí, Gualeguaychú, La Plata, Lincoln, Luján, Lomas de Zamora, Mar del Plata, Mendoza, Mercedes (Buenos Aires), Mercedes (San Luis), Nueve de Julio, Pehuajó, Pergamino, Posadas, Rafaela, Rivadavia, Rosario, con una agencia, Saliqueló, Salta, San Juan, San Nicolás, San Rafael, Santa Fe, Santiago del Estero, San Pedro, San Luis, Tres Arroyos, Tucumán y Villaguay.

AGENCIAS EN LA CAPITAL

Número 1, Pueyrredón 185; 2, Almirante Brown 1422; 3, Vieytes 2000; 4, Cabildo 2091; 5, Santa Fe 1999; 6, Corrientes 3200; 7, Entre Ríos 785; 8, Rivadavia 6902; 9, Triunvirato 802; 10, B. de Irigoyen 1399; 11, Caseros 2065; 12, Charcas 1357; 13, Bolívar 399; 14, Belgrano 2954; 15, B. de Irigoyen 179; 16, Reconquista esquina Santa Fe.

Corresponsales directos, en Europa, Asia, Africa, América del Norte y del Sud, etc.

ABONA

	m/legal			o/sell.		
En cuenta corriente.	1		%	1		%
A 30 días.	1	½	"	1	½	"
A 60 días.	2	½	"	2	½	"
A 90 días.	3	½	"	3	½	"
A 6 meses.	4		"	4		"
A 1 año.	4	½	"	4	½	"
A 2 años.	5		"	5		"
A 3 años.	5	½	"	5	½	"
A 4 años.	6		"	6		"
Depósitos á premio con libreta desde $ 10 hasta $ 10.000 moneda legal, después de 60 días.	4		"	4		"

COBRA

En cuenta corriente. 8 % 8 %

Descuentos en general, convencional.

Los señores accionistas tienen derecho, de acuerdo con el artículo 22 de los estatutos, á depositar, sin comisión alguna, sus acciones en las cajas del Banco.—Buenos Aires, 30 de Junio de 1912.—Jorge A. Mitchell, Elías D. Arambarri, gerentes.

COMPAÑIA NACIONAL DE GRANDES Hoteles.—Se convoca á los señores accionistas para la asamblea general ordinaria que tendrá lugar el miércoles 14 de Agosto á las 5 p. m., en el local Florida 475, con el objeto de tratar la siguiente

Orden del día:

1o. Lectura, consideración y aprobación de la memoria, balance y cuenta de ganancias y pérdidas correspondientes al 1er. ejercicio vencido el 31 de Mayo de 1912; 2o. Informe del síndico; 3o. Resolver sobre la distribución de utilidades; 4o. Elección de cinco directores, en reemplazo de los señores Rodolfo P. Peracca, Dr. Pedro O. Luro, Alejandro Ocampo, Enrique Woodgate, y Dr. Alberto Castaño, que han terminado su mandato; 5o. Elección de síndico y síndico suplente; 6o. Nombramiento de dos accionistas para aprobar y firmar el acta de la asamblea. Los accionistas deberán depositar sus acciones ó registrar sus recibos provisorios en la secretaría, B. Mitre 536, hasta las 4 p. m. del día anterior al de la asamblea.—Buenos Aires, Julio 24 de 1912.—El secretario. v14a

COMPAÑIA DE TRAMWAYS ELECTRICOS del Sud: Se convoca á los señores accionistas á la asamblea general ordinaria que por resolución del directorio se celebrará el día 22 de Agosto próximo, á las 4 p. m., en el salón de lectura de la Bolsa de Comercio, calle Rivadavia 329, altos, para tratar la siguiente:

Orden del día

1o. Lectura y consideración de la memoria, aprobación del inventario, balance general, cuenta de ganancias y pérdidas y distribución de utilidades correspondiente al ejercicio terminado el 30 de Junio ppdo. 2o., Informe del síndico; 3o., Elección de 3 directores titulares por 3 años en reemplazo de los salientes por terminación del mandato, señores Juan B. Mignaquy, Franco Cucullu y Carlos T. Becú, y uno por un año en substitución del señor ingeniero Manuel S. Ocampo, que renunció y de dos suplentes por 2 años en reemplazo de los señores Juan Chapar y Pedro Lacau; 4o., De acuerdo con lo dispuesto en el artículo 33 de los estatutos, se previene á los señores accionistas que para poder asistir á la asamblea deberán con anticipación de tres días por lo menos al señalado para su celebración, hacerse inscribir en la secretaría de la sociedad, Rivadavia 1235, altos, depositar sus acciones ó recibos bancarios de los títulos en custodia, retirar la tarjeta de entrada y la memoria correspondiente, todos los días hábiles, de 1 á 4 p. m. Buenos Aires, Julio de 1912. El directorio. v31

BANCOS Y COMPAÑIAS ANONIMAS

BANCO DE GALICIA Y BUENOS AIres, fundado el 6 de Noviembre de 1905. Casa matriz 445 Cangallo 455, Buenos Aires. Dirección telegráfica: "Galbank". Sucursales: En la capital: No. 1 (Flores), calle Rivadavia 7625; No. 2, calle San Juan 3101; No. 3, calle Corrientes 3220; No. 4, calle Entre Ríos 265; No. 5, calle Belgrano 2828; No. 6 (Barracas), calle Montes de Oca 1702; sucursal No. 7, Rivadavia 1880. —En el interior (provincia de Buenos Aires): Avellaneda, Lomas de Zamora, Chascomús, San Fernando. En el exterior: Montevideo, calle Cerrito 187.

Capital suscripto.	$ m|n.	30.000.000.—
Fondo de reserva	"	4.179.887.65

Efectúa toda clase de operaciones bancarias.

ABONA POR DEPOSITOS

En cuenta corriente. . . .	1	%
A plazo fijo de 30 días. . . .	2	"
A plazo fijo de 60 días. . . .	3	"
A plazo fijo de 90 días. . . .	4	"
A plazo fijo de 180 días. . . .	4	%
A plazo fijo de 1 año. . . .	5	"
A mayor plazo. . . .	Conven.	
En Caja de Ahorro después de 60 días, desde pesos 10 m|n. hasta pesos 10.000. . .	4	%

COBRA

Por adelantos en cuenta corriente. . . .	8	%
Por descuentos. . . .	Conven.	
Por administrar propiedades. Tarifa módica. . . .		

El Banco vende letras de cambio y expide cartas de crédito sobre todos los pueblos de España, Italia, Francia, Inglaterra, Alemania, Portugal y otros. — 30. Junio de 1912.—Gerente: J. M. Miranda Luaces.

BANCO POPULAR ESPAÑOL—SAN MARtín núm. 76 al 84, Buenos Aires. Sucursales en la capital: Caseros 2935, Belgrano 3075, Rivera 564. Sucursales en la provincia de Buenos Aires: General Paz, Bolívar, Luján, General Belgrano, Exaltación de la Cruz, Navarro, Trenque Lauquen, General Villegas, Carmen de Areco, Lobería, Zárate, Bahía Blanca, Saavedra y Chivilcoy. Gira á la vista y á plazos sobre todos los pueblos de España, Francia é Italia y sobre todas las ciudades del resto de Europa. Abre cuentas corrientes. Recibe depósitos á plazo fijo y en Caja de Ahorros. Cobros en comisión por cuenta de terceros. Horas de oficina, de 10 a. m. á 3 p. m., todos los días hábiles.—Buenos Aires, Febrero de 1910.—Maximino Ruiz Díaz, director gerente.

FOMENTO URBANO Y RURAL, SOCIEdad anónima: Por resolución del Directorio se convoca á los señores accionistas á la asamblea general ordinaria que se celebrará en el local de la sociedad, San Martín 22, el día 16 de Agosto próximo, á las 3 p. m., para tratar la siguiente

ORDEN DEL DIA:

1o. Lectura y consideración de la memoria y balance general del último ejercicio; 2o., Elección de directorio y síndicos titular y suplente; 3o., Designación de dos señores accionistas para que en representación de la asamblea, aprueben y firmen el acta de la misma. Se previene á los señores accionistas, que de acuerdo con el art. 33 de los estatutos deberán depositar en la caja social con dos días de anticipación sus respectivas acciones ó bien presentar también con dos días de anticipación, constancia formal del depósito de los mismos títulos en un Banco del país ó del extranjero, establecido en la República. Buenos Aires, 29 de Julio de 1912. El Presidente. v13

THE BRAZILIAN TRUST Y LOAN Corporation Ld. Capital autorizado £ 1.000.000 en 200.000 acciones de £ 5 cada una. Capital realizado 50,000 acciones de £ 5 cada una.

DIRECTORES

Señor Wm. Doure Hoare, presidente.
" Edward Antony Benn
" Max J. Bonn
Sir Wm. Evans Gordon
Señor Cecil F. Parr.

La corporación se encarga de las siguientes operaciones financieras y de otra índole en el Brasil: ejercer la representación de compañías y particulares, obrar como fideicomisarios para emisiones de obligaciones hipotecarias y cupones de toda clase de representaciones en lo que se refiere al Brasil.

Banqueros en Londres: London y Brazilian Bank, Ltd., y Glyn, Mills, Currie y Co.

Banqueros en París, Portugal, Brasil, Argentina y Uruguay:—London y Brazilian Bank, Ltd.

Para más informes, dirigirse á las oficinas de la Corporación, Pinners Hall, 8 y 9 Austin Friars, Londres, E. C.
JOHN HOLLOCOMBE, secretario.

NAVEGACION

COMPAÑIA ARGENTINA DE NAVEGAción (Nicolás Mihanovich) Ltda.

LINEA DEL SUR

Vapor rápido: "RAWSON"

Dotado de telegrafía sin hilos, médico y servicio de calefacción en todo el buque. Saldrá el 20 de Agosto de 1912 para Río Gallegos y escalas, tocando los siguientes puertos:

MADRYN
CAMARONES
COMODORO RIVADAVIA
DESEADO
SAN JULIAN
SANTA CRUZ Y
RIO GALLEGOS.

Para informes dirigirse á la administración, calle 25 de Mayo esq. Cangallo. v20

LA PRENSA

Buenos Aires, Agosto 12 de 1912

LOS HORIZONTES DEL MINISTERIO DE HACIENDA

Pocas veces ha ocurrido una crisis en la cartera de Hacienda de la Nación, rodeada de condiciones más extraordinarias que en la actualidad.

No se trata ya de las aptitudes y actos del ministro dimitente; ni de la competencia y medios de acción del ciudadano llamado á sucederle.

Nuestro criterio, al examinar la trascendencia del cambio, se refiere á la situación económica y administrativa, y á sus necesidades más graves y urgentes.

La tarea ministerial es tan vasta, como complicada. Es obra de reorganización y de acción suficiente para abrumar á más de un ministro que carezca de las condiciones de carácter, de iniciativa, y de amplitud de miras que requieren las circunstancias.

Todo reclama reorganización, honda y seria, en este ministerio, camalote característico en la administración actual.

Desde el personal del departamento, hasta las reparticiones mayores de hacienda, exigen reorganización fundamental.

El programa se complica así gravemente, por la multiplicidad de las medidas requeridas, por la complicación de ellas y por la variedad de los medios llamados á preparar y á encaminar las soluciones.

Las aptitudes, dedicación, probidad y espíritu reaccionario que el nuevo titular de la cartera ha desarrollado en la marcha y perfeccionamiento de las oficinas de impuestos internos, son un buen augurio y una base de criterio, en la especie de desorientación general que ha originado el nombramiento.

Pero no sería inoportuno advertir, que en ese caso se trataba solamente de reorganizar una repartición, que, por importante que sea, no comprende los problemas de conjunto y de amplitud de horizontes del ministerio de Hacienda de un país de las condiciones aun poco sistemáticas y organizadas del nuestro.

El ministro está llamado á desplegar una amplia, robusta y certera acción, para cuyo desarrollo cuenta, sin duda, con la expectativa tranquila que su nombramiento ha determinado, entre la sorpresa y las dudas respecto del éxito futuro, que suscita el ensayo de todo hombre nuevo.

Tiene, desde luego, y en primer término, sobre su tapete, la situación del mercado monetario. Las deficiencias, inacción y errores del ministro dimitente, nos han arrastrado hasta las fronteras de una crisis, en que podría resolverse el malestar presente, si no es rápida y diestramente conjurado.

Hemos señalado, en recientes artículos de LA PRENSA, la restricción y carestía del crédito privado, cuando jamás tuvo la Nación, reservas de oro más cuantiosas, cuando jamás los Bancos contaron con mayor solidez, fundada en la enorme suma de sus recursos y de sus depósitos á "plazo fijo" y cuando, en fin, jamás había cosechado ni exportado más la República, no obstante las pérdidas sufridas en los distritos agrícolas y ganaderos.

¿Qué sucede, entonces? Es evidente que los Bancos se retraen porque sienten alguna duda ó desconfianza respecto del presente y del futuro.

No es dado pensar en peligros de perturbaciones del orden interno ó de la paz exterior, porque ningún peligro existe al respecto.

Es necesario, entonces, convenir en que, si todos los factores son favorables al país, la principal causa que determina las incertidumbres y el malestar del día, es la falta de confianza

en el gobierno de la hacienda nacional.

Es, digámoslo francamente, la falta al frente de las finanzas nacionales, de una precisión robusta y amplia, que imprima á su gobierno los rumbos indispensables.

El nuevo Ministro de Hacienda está llamado á profundizar esta observación, á pulsar nuestro organismo económico, á desarrollar una acción reparadora y creadora.

No dudamos de que el Congreso, eficazmente preocupado de las grandes cuestiones económicas, le prestará la cooperación urgente, que se requiere para despejar la situación, para remover los obstáculos que entorpecen el desarrollo de la actividad de los negocios.

Se aproxima la estación de las nuevas cosechas y los canales del crédito deben proveer abundantemente á sus necesidades.

¿Nos dejaremos sorprender esta vez, como otras, por los acontecimientos y por las necesidades, sin suficientes recursos y medios para dominarlos y dirigirlos?

Nos parece que el nuevo ministro comprenderá toda la responsabilidad del Poder Ejecutivo y de los otros poderes coordinados, ante la situación creada y que la abordará desde luego y preferentemente.

Entretanto, un vasto campo de acción y desorganización administrativa se descubre á su frente.

Las aduanas, la percepción de las rentas, los puertos, el contrabando enorme, la protección del comercio honrado, el abaratamiento y simplificación de los trámites, la limitación de la acción privada y de sus abusos en la hacienda pública y tantos otros, son temas fundamentales de actualidad.

Sus graves exigencias y sus remedios tantas veces señalados, forman un vasto programa á la actividad ministerial que se inaugura.

Preocupados del país y de sus intereses sobre todo, tendremos ocasión de estudiar á menudo las reformas y medidas necesarias, cooperando así al éxito de la nueva era que se abre para la hacienda pública, que no dudamos utilizará todas las fuerzas vivas de la opinión, para encaminar el ministerio resueltamente por las anchas y fecundas vías, que le señalan el crecimiento y la prosperidad general.

Regularizar y metodizar los gastos, no es, ciertamente, tarea que se cumpla, dejando de gastar.

Este error trascendental de concepto, perjudicó seriamente la acción del ministro dimitente.

El criterio de rendirse entre exclamaciones de protesta y de impotencia, ante las necesidades, no es un criterio gubernativo.

Es indiscutible que el país gasta excesiva y desordenadamente; pero no es menos exacto que la función gubernativa debe, á la vez, acudir al restablecimiento del orden financiero, al desarrollo de los negocios y á las atenciones nuevas y siempre crecientes requeridas por el desarrollo del país.

Tal es el programa sensato, tales los nuevos horizontes que se abren para las finanzas de la Nación.

LAS ELECCIONES BELGAS

Coaliciones prematuras

(Especial para LA PRENSA)

París, Julio de 1912.

Tiene interés para la República Argentina, después de su reciente ley electoral y de los efectos que ella producirá en la orientación de los partidos políticos argentinos, hablar de las últimas elecciones realizadas en Bélgica. Contienen una profunda enseñanza por lo que se refiere á las coaliciones entre los partidos liberales, por acentuado que sea su radicalismo, y las masas socialistas.

Las elecciones celebradas en Bélgica han apasionado hasta el delirio el espíritu público de aquel país. El cable os habrá informado de los desórdenes de Lieja y de los múltiples incidentes de Bruselas, Amberes y Gante. Con ser siempre muy ardientes las luchas políticas belgas, nunca alcanzó grado semejante el calor de la pelea.

La Cámara anterior se disolvió por modificación sustancial del censo. El antiguo arrojaba 6.693.000 habitantes (censo de 1900). El levantado en 1910 daba una población de 7.400.000.

En consecuencia, debía modificarse la representación parlamentaria: en vez de 166 diputados que había en la anterior legislatura (uno por cada 40.000 habitantes), debían existir 186.

Desde el año 84 dominaba en la Cámara el partido católico con una mayoría de 72 votos.

Disueltas las anteriores Cortes, los partidos socialista y liberal en todos sus matices, constituyeron un bloque para luchar contra el partido católico. Liberales y socialistas formaron candidaturas comunes.

Antes de pasar más adelante conviene hablar de la ley electoral belga. En 1900 implantóse la representación proporcional. Existe, por otro parte, el voto calificado. La opinión vale según su grado de cultura. Hay voto simple, doble y triple. Este último corresponde á cuantos ostentan títulos académicos. He ahí establecida la escala de las capacidades que Saint Simón creía necesaria en la futura organización del mundo. A esta clasificación del voto belga puede oponerse el reparo de que no siempre el título académico es signo de capacidad superior ni siquiera de mayor cultura. En Bélgica, Lesseps no hubiera tenido más que un voto por no ser ingeniero.

La lucha política ha tenido por motivo central el problema de la enseñanza. Existen hoy en Bélgica dos clases de instrucción primaria: católica y laica, sostenida esta última por las municipalidades. El anterior jefe del gobierno, Mr. Schollaert, cayó del poder por sostener un proyecto que tendía á colocar ambas escuelas, la neutral y la confesional, en igualdad de condiciones, aplicando á su sostenimiento idéntica subvención por parte del Municipio y del Estado.

Liberales y socialistas emprendieron una activa campaña de agitación contra este plan del gobierno. El sucesor de Schollaert, Mr. Broqueville, tuvo que retirar aquel proyecto, presentando otro que tampoco fué viable ante la ruda oposición de los partidos. Coaligados el liberal y el socialista recrudecieron su campaña contra todo término de avenencia.

En tales circunstancias, se disuelve el Parlamento y se convoca á nuevas elecciones. La lucha, como llevo dicho, ha sido ardentísima. Este ardor prueba el superior estado de cultura del país, pues quizá en ninguna otra nación lograría el problema de la enseñanza apasionar de tal modo el espíritu público.

Hay, sin embargo, otro factor que influye poderosamente en esta ardiente actividad política. Me refiero á la densidad de población. Cuanto más poblado se halla un país, mayor y más eficaz es el interés por los asuntos que atañen á la colectividad nacional.

En un territorio de 30.000 kilómetros cuadrados, viven en Bélgica almas 7.400.000, ó sea 251 habitantes por kilómetro. Si Francia, dice un estadígrafo francés, tuviera una densidad de población equivalente, el número de sus habitantes sería de 120 millones, en lugar de los 39 millones que ahora tiene.

Bélgica es una colmena. Allí, como entre las abejas, impera una estrecha disciplina, una rápida movilidad y un celo natural, espontáneo, por todo cuanto concierne á la comunidad.

Las elecciones han sido ganadas por los católicos. Han obtenido éstos 101 diputados, contra 44 liberales, 39 socialistas y 2 demócratas cristianos.

En realidad, todos son católicos. En Bélgica apenas existe la variedad religiosa. En todo el país no hay más que unos 20.000 protestantes y alrededor de 4.000 judíos. Así, pues, el motivo de la lucha electoral no ha sido una diferencia fundamental en materia religiosa, una guerra de sectas á estilo de aquellas de la Edad Media. Los liberales son también católicos, y sólo les separa del partido adverso, del llamado católico, el deseo de limitar la ingerencia de la Iglesia en las contiendas de la política interna.

El progreso y la cultura de Bélgica sirven de argumento á todos los católicos de Europa, especialmente á los conservadores franceses, italianos y españoles, para rechazar la afirmación de Macaulay, el ilustre historiador de Inglaterra, sosteniendo que la pujante superioridad de los pueblos anglosajones sobre los pueblos latinos se debe exclusivamente á los beneficios espirituales de la Reforma protestante.

Después de las elecciones, la polémica sigue en Bélgica con igual pasión que antes. La derrotada coalición liberal-socialista atribuye el triunfo de los católicos á la ley electoral de 1900 que establece el voto calificado. Liberales y socialistas suponen que el triple voto favorece á los católicos, pues todo el clero rural, en posesión de títulos académicos, tiene tres votos. Y esto induce á la coalición á luchar para que sea abolida la ley que establece la pluralidad á voto calificado.

Pero el argumento de la coalición resulta un poco capcioso cuando se sabe que el partido católico ha triunfado en todas las grandes ciudades, en Bruselas, Amberes, Gante y Lieja. En cambio, los coaligados han obtenido copiosa votación entre las masas agrarias de Flandes.

La verdadera causa de la derrota de la coalición, no está en el voto plural, como afirman liberales y socialistas, ni en la acción social desenvuelta por las congregaciones, para conquistar la voluntad del pueblo, según otros afirman. El fracaso se debe al carácter de la misma alianza. La clase media, que constituye en Bélgica, el mayor núcleo social, ha temido las consecuencias futuras de esta alianza, suponiendo, quizá con razón, que la representación socialista, en el supuesto de haber triunfado los coaligados, tendría en el poder una preponderancia avasalladora sobre la representación liberal. Y esta absorción hubiera determinado, así en el orden político como en el económico y tributario, una profunda transformación del régimen existente. He ahí por qué muchos liberales de la clase media han votado al partido católico. El partido liberal habría tenido mayor votación, yendo sólo á las elecciones. El "Times" de Londres, explica con esta oportuna frase, la derrota de la coalición: "No ha sido una victoria católica, sino una victoria conservadora".

Son aún prematuras estas coaliciones entre liberales, ya sean republicanos ó monárquicos, y socialistas. Los ideales que los unen son menos fuertes que los intereses que los separan. Aquéllos elementos del cuerpo electoral que representan propiedad, aun siendo liberales, se inclinarán al bando conservador, cuando vean á su partido pactando con el socialista, en unas elecciones parlamentarias que pueden traer la transformación del Estado.

La rápida y profunda evolución de la vida europea, en su aspecto político, hace que los partidos liberales de todas las naciones sean cada día más grises, más incoloros y débiles. La doble corriente del espíritu social determina que la derecha sea cada vez más derecha y la izquierda más izquierda. Entre estas dos cuñas, el liberalismo tradicional cruje, teniendo que saltar á uno ú otro extremo. Y es que va concretando rápidamente el verdadero punto de la vasta disputa humana...

MONUMENTO Á CECIL RHODES

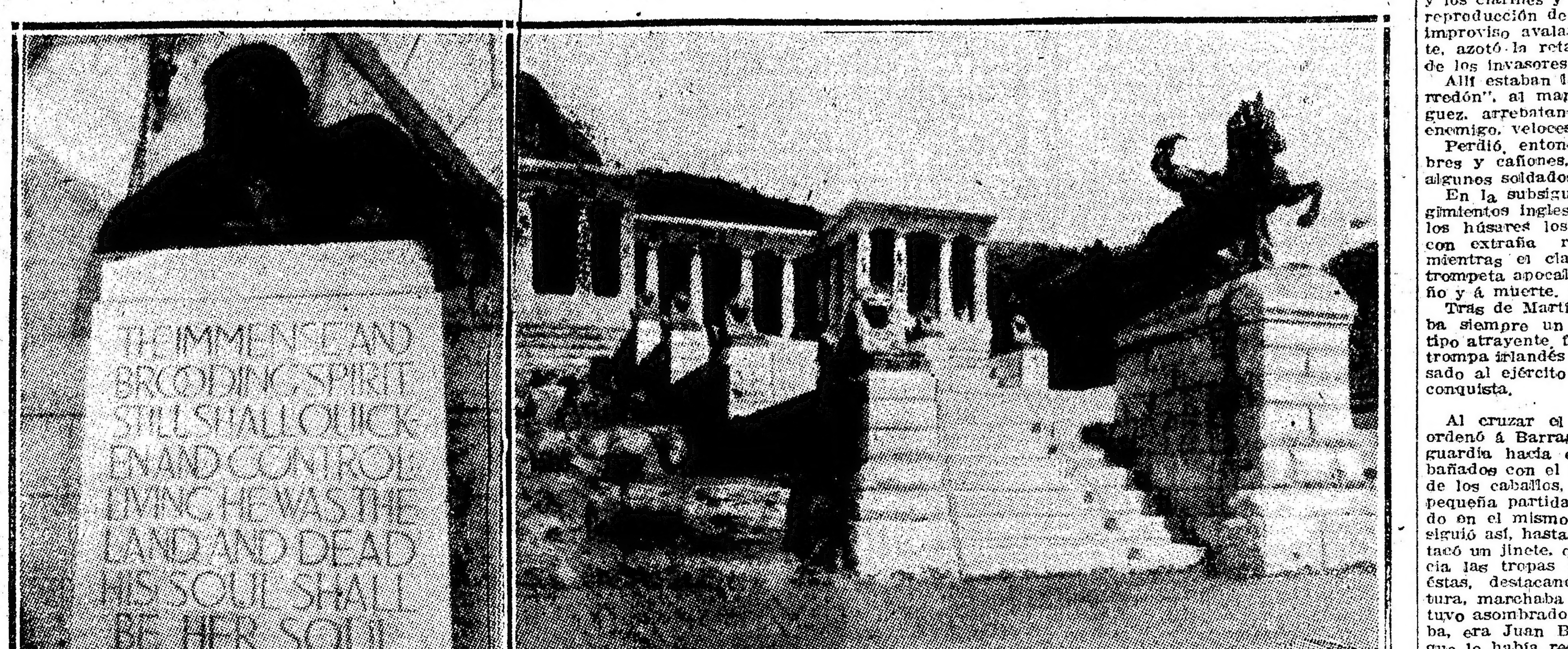

El 5 de Julio, aniversario del nacimiento de Cecil Rhodes, el duque de Grey, inauguró el templo erigido á la memoria de aquel audaz aventurero, tal vez el último de la raza, á quien debe la Gran Bretaña sus posesiones sudafricanas.

Como es sabido, por voluntad expresa manifestada en su testamento, Rhodes fué enterrado en la "Table Mountain" (Montaña de la Mesa), en el sitio llamado The World's View (El Mirador del Mundo). Allí se ha construído el templo, que es obra de los arquitectos Herbert Baker y Francis Massey. Los leones que exornan la entrada se deben á J. W. Swan, y la gran estatua simbólica de la "Energía Física", que se alza al frente, es de G. F. Watts.

En el interior del templo hay un busto del gran hombre, que parece meditar apoyado en una plancha de mármol, en la cual se lee: "El inmenso y profundo espíritu aún ha de animar y controlar; en vida fué la tierra misma, y muerto su alma será el alma de ella".

MAHMUD CHEFKET BAJA

EL MINISTRO TURCO DIMISIONARIO

TERMINÓ DE UNA DICTADURA

COMO SE LLEGA A SER UN HEROE

(Especial para LA PRENSA)

Roma, Julio 10 de 1912.

Hoy el telégrafo habrá trasmitido á Buenos Aires, como á Roma, la noticia de la renuncia del ministro de Guerra de Turquía, el famoso general Mahmud Chefket bajá. Es difícil decir si esta renuncia significa realmente el fin de una dictadura, ejercida durante mucho tiempo: desde el mes de Abril de 1909. Pero es cierto que el ministro dimisionario ha desempeñado en la vida pública otomana un papel muy importante; y difícilmente podría considerarse su figura como desaparecida, completa y definitivamente de la escena política. Por el contrario, se puede seguramente afirmar, que la historia no podrá dejar de ocuparse de él.

Os refiero fielmente las voces que recogí dos años ha, cuando era corresponsal de LA PRENSA en Albania. Me limito á desempeñar las funciones de cronista, sin agregar nada.

El general Mahmud Chefket bajá, era un hombre del antiguo régimen. Gozaba de la confianza y de los favores del sultán—por él derrocado—Abdul Hamid. Seducido por el prestigio militar de Alemania, Abdul Hamid no sólo llamó como instructor del ejército otomano al general alemán Von der Goltz, sino que enviaba frecuentemente oficiales turcos, salidos de la escuela de Pancaldi, á perfeccionarse en los estudios militares en Alemania. De esta manera, Mahmud Chefket, uno de los más inteligentes discípulos de Von der Goltz, muy querido por el maestro, quedó durante muchos años en el ejército alemán, y fué agregado á la dirección de un arsenal de artillería.

A su regreso á Turquía, desempeñó puestos importantes, no sólo militares, sino también políticos y fué asimismo valí (prefecto) del vilayet de Kossovo, cuya capital es Uskub. Así tuvo ocasión de estar en contacto con los alemanes albaneses, á los cuales se mostró generalmente muy hostil. De ahí nació aquella enemistad que, agravada bajo el actual régimen de los Jóvenes Turcos, con las insurrecciones y las represiones, tuvo la mayor influencia para determinar la renuncia del ministro de Guerra de Mahomed V. Pero, quedemos un momento más en los tiempos de Abdul Hamid.

De la gobernación de Uskub, el general Mahmud Chefket bajá regresó al ejército activo con un elevadísimo grado; con el comando del tercer cuerpo de ejército en Salónica. Esta cuerpo de ejército, y el segundo, residente en Adrianópolis, eran y son todavía los dos mejores del ejército otomano. Siendo los que más cerca se encontraban de Bulgaria, los primeros que en caso de guerra tendrían que sufrir el choque del ejército búlgaro, tenían los mejores armamentos, los más modernos y lo más selecto entre los oficiales, salidos de la escuela de guerra. Muchos de estos, con períodos de perfeccionamientos en los ejércitos europeos, tuvieron oportunidad de asimilarse también las ideas y los sistemas políticos de la civilización occidental. Extraña coincidencia: Los dos generales comandantes de los dos cuerpos de ejército, eran homónimos, pero el de Adrianópolis—el menos célebre—es más conocido como Mahmud Chefket Turgut bajá, ó más sencillamente Turgut bajá.

Los oficiales de Salónica se habían afiliado á la sociedad, á la sazón secreta de los Jóvenes Turcos, cuyo comité central, Unión y Progreso, tenía su asiento y sigue teniéndolo, en aquella ciudad. En Julio de 1908, iniciando la era revolucionaria con un "pronunciamiento" en favor de la Constitución, los oficiales Jóvenes Turcos, quisieron ser, encabezados por un jefe autorizado. Penetraron pues, en el gabinete de su general y revólver en mano le obligaron á asumir el mando de las fuerzas revolucionarias. Así el favorito de Abdul Hamid, se encontró obligado á desempeñar el papel de rebelde. Entonces quiso tomarlo en serio.

El movimiento insurreccional de Julio de 1908, tuvo un imprevisto y fácil triunfo. Abdul Hamid, amenazado también por una concentración de albaneses, se apresuró á poner en vigor la carta constitucional de 1876. El acontecimiento fué celebrado con grandes fiestas y los Jóvenes Turcos, de un momento á otro, llegaron á ser omnipotentes.

Pocos meses después, y precisamente el 13 de Abril de 1909, Abdul Hamid intentó deshacerse de ellos con un improvisado golpe de estado, despidiendo el ministerio liberal y, apoyándose en las tropas de Constantinopla, en las cuales predominaba el elemento reaccionario. Entonces los dos cuerpos de ejército de Salónica y de Adrianópolis, resolvieron marchar sobre la capital y Chefket bajá dirigió el movimiento ofensivo, que realizó con maravillosa prontitud, enviando las tropas, parte por ferrocarril, parte por agua. Le resultó fácil vencer la resistencia de las tropas de Abdul Hamid, mientras el general Turgut bajá dirigió el asalto de Yédiz-Kiosk, residencia del sultán, el cual fué destronado y llevado á Salónica, cuando fué elevado al trono el actual emperador Mahomet V.

En Constantinopla, y en muchas provincias del imperio, fué proclamado el estado de sitio. Y Mahmud Chefket bajá se mostró inexorable. Las cortes marciales primero, y los verdugos después, tuvieron mucho trabajo. Fueron ahorcados, por docenas, oficiales y soldados reaccionarios, favoritos de Abdul Hamid, "ulemas" y "hodjas"—sacerdotes islamitas,—considerados cómplices principales de la reacción.

Chefket bajá, fué elevado al puesto de ministro de Guerra; puesto que no dejó más, aunque los otros ministros fuesen muchas veces cambiados. Y tuvo mucho que hacer.

Tuvo que destinar casi todo el ejército activo—nizams—á los servicios de policía, para mantener con las bayonetas el poder de los "Jóvenes Turcos", quienes, en realidad, no son sino una minoría. Tuvo que recurrir á los reservistas — redifs,—para hacer frente á la insurrección árabe del Yemen, que continúa todavía; y á tres insurrecciones albanesas, mientras ahora acaba de empezar la cuarta. Asimismo, le cupo hacer frente á la guerra con Italia, provocada por los excesos nacionalistas de los "Jóvenes Turcos", pero él no se la esperaba.

Simultáneamente con esta cuarta insurrección albanesa, ha estallado una revuelta militar en algunas guarniciones, como en Monastir y en Esmirna. Acaso el general Mahmud Chefket, en otros días jefe de los rebeldes de Salónica, se haya sentido molesto al tener que hacer frente á los nuevos rebeldes: y ha preferido abandonar el ministerio de Guerra.

Indudablemente, los albaneses respirarán aliviados, porque, de esta suerte, vienen á librarse de un gran enemigo. Pero no ganarán mucho, si el sucesor fuere, según se dice, el general Djavid bajá, quien tres años ha, mandó la primera expedición punitiva en Albania.

Y, en cuanto á la guerra ítalo-turca, no será el cambio de un ministro lo que podrá influir sobre su duración. Por ahora, no parecen existir probabilidades de paz.

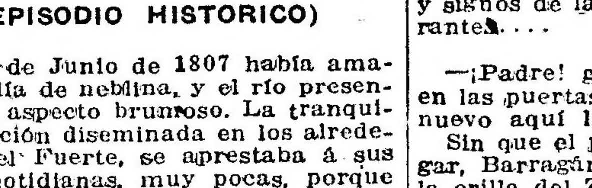

EL GUIA DE WITTELOCKE

(EPISODIO HISTORICO)

El 27 de Junio de 1807 había amanecido día de neblina, y el río presentaba un aspecto brumoso. La tranquila población diseminada en los alrededores del Fuerte, se aprestaba á sus tareas cotidianas, muy pocas, porque la guerra y el retiro de la guarnición la habían empobrecido, cuando, á lo lejos, se avistó un bergantín rápido y esbelto, que adelantaba hacia el puerto.

Don Martín Barragán, viejo poblador del lugar, que en ese instante extendía su red para secarla, escrutó el horizonte, divisó la embarcación, y con su mirada acostumbrada á los paisajes marinos, exclamó: "¡Otra vez ingleses! ¡Oh! ¡y allí sobre punta Santiago, seis corbetas y ocho bergantines!"

El anciano, fuerte como un atleta, bronceado el rostro, larga la barba y blanca como la espuma, abrió el corral de palo á pique, puso el bozal á un petizo mala cara, y sin ensillar, saltó sobre sus lomos, y castigó en dirección al pueblo.

Barragán era descendiente directo de los Barraganes, de fama secular, desde los Quilmes hasta la Magdalena.

Sus ascendientes habían sido alféreces reales, y dedicados á las faenas rurales, en tierras donadas por el rey, se contaban hazañas de ellos, en la Ensenada, á la que dieron su nombre. Sus abuelos, un siglo antes, organizaron las primeras estancias, inventando los corrales de palo á pique, para aprisionar el ganado; y sondearon la pampa y la entregaron al pastaje de animales, por leguas y leguas.

En diversos ataques de los indios, los Barraganes, unidos y valientes, supieron vencer y limpiar la campaña, y abrir camino seguro desde Buenos Aires hasta la Atalaya. Algunos obtuvieron influencia, la que llegó á primar en el ánimo de los virreyes, con el prestigio de la fortuna y de la lealtad. Fieles á la patria, sus caballadas cruzaban el Riachuelo en regalo á los magnates. La Ensenada les debía su fundación, y mucho de su prosperidad.

En 1807, los Barraganes estaban diseminados, y varios de ellos, formaban en las filas del ejército de Liniers. Se les tenía en él como consumados jinetes, y como tiradores de boleadora, dé destreza extraordinaria.

En la vivacidad y arrojo de los jóvenes, se traslucía ya el tipo argentino, con todas sus calidades y con su vieja herencia española, como un sello inconfundible.

La Ensenada, en tal año, sufría estacionamientos. Sólo se notaba la casa colonial de don Pedro Duval, desde cuyo mirador se divisaba el camino á los Quilmes; una tahona, la capilla y la batería, abandonadas desde la primera invasión. Martín Barragán vivía entonces sobre el Zanjón, riacho hondo y de correntada, solo como un anacoreta, pobre y melancólico. Tenía por vivienda un pequeño rancho quinchado de paja, y como propiedad, algunas ovejas pampas y dos cabalgaduras. Muchos años hacía que moraba allí, repudiado por sus parientes, sin amparo, y sin más sostén que sus redes, una pequeña canoa y unos pocos animales que cazara chúcaros y domesticara con su energía gaucha.

El lo decía al cura Zapiola, el único con quien departía: "¡Yo no he de ser godo nunca! ¡En mi familia todos lo son! ¡Por eso me odian y me llaman el maldecido! ¡No importa!. ¡Moriré en mi soledad, y los soldados del rey no me han de doblar, no!"

Don Martín había efectuado varios viajes á Cádiz, años antes, en fragatas que venían en lastre y tornaban con frutos del país, en travesías de cinco ó seis meses. Veterano del mar, llegó á aprender el inglés en el contacto con los marineros que se encontraban en los arrabales del puerto español.

En una ocasión visitó Londres, de donde trajo ideas nuevas, extrañas y raras, que arrancaron al cura Zapiola cuando las oyó, latines de indignación, y signos de la cruz, repetidos y conjurantes....

—

—¡Padre! gritó, sujetando el petizo en las puertas de la capilla. ¡Están de nuevo aquí los ingleses!

Sin que el padre lo pudiera interrogar, Barragán se alejó, situándose en la orilla del Zanjón, en el instante en que un bote, con dos oficiales y varios soldados, atracaban á un espeso sauce llorón.

Los militares se dirigieron al anciano y le interrogaron en inglés, quizás con pocas esperanzas de ser entendidos. Y en inglés, Barragán contestó:

—Estoy á las órdenes de ustedes....

—

Al día siguiente, las largas filas de soldados, con petos rojos, levitas y morriones marciales, circulaban por la amedrentada villa, hablando el lenguaje desconocido para el pacífico vecindario. Como un rayo, había penetrado en los modestos hogares, que aquélla era la segunda invasión extranjera, y que Liniers, el gallardo capitán, se aprestaba á defender á Buenos Aires.

Crudo era el invierno. La plaza estaba intransitable. Los brillantes cañones, la impedimenta pesada del invasor, no llegarían á la capital; el bañado, el cangrejal, los juncales, serían otros tantos ejércitos defensores de la patria. Por otra parte, los ingleses no tenían guía, no lo tendrían, porque hasta los pájaros les eran hostiles.

¿No lo tenían? Sí, lo tenían. Maldición amarga envenenó pronto el ambiente de la aldea, de las chozas y de las humildes casas; de la capilla veneranda, de todos los labios surgía protesta muda y terrible.

¡Martín Barragán era el guía!

El 28 de Junio, se le vió jinete en el petizo, con sus barbas blancas como una banderola, encabezando la columna movente del ejército del general Wittelocke. Como un fetiche, imperturbable, se alejó sin remordimientos, casi sonriendo, como en marcha hacia una venganza ó hacia una liberación.

Pero, ¡qué marcha! El cielo abría sus cataratas, los riachos fuera de madre, detenían á los regimientos, los mechinales llenos de agua enfermaban, entumecían á las tropas.

—Busque usted otro camino.

—No hay otro; este es el único. La estación es mala.

Un solo guía llevaba el general inglés, y éste le impedía destacar partidas exploradoras. La pampa se extendía como misterioso interrogante.

El 29, el ejército acampó sobre Punta Lara, á una milla adentro. Las fuerzas estaban rendidas y se iban á entregar al reposo. Cerró la noche, fría y oscura, mientras llegaba el rumor de las olas del río en creciente por una suestada violenta.

De improviso, un toque de clarín, claro y conocido, vibró en el campamento. Aquel era un toque de dispersión que fué repetido por todos los cuerpos. Tan inusitado suceso, introdujo en el ejército confusión inmensa, y los clarines y órdenes parecieron la reproducción de una Babel bélica. De improviso avalancha negra y rugiente, azotó la retaguardia y los flancos de los invasores.

Allí estaban los "Húsares de Pueyrredón", al mando de Martín Rodríguez, arrebatando la tranquilidad al enemigo, veloces é implacables.

Perdió, entonces, Wittelocke, hombres y cañones, vituallas y ovejas y algunos soldados.

En la subsiguiente jornada, los regimientos ingleses hacían vivaques, y los húsares los tomaban de blanco, con extraña rapidez de fantasmas, mientras el clarín de guerra, como trompeta apocalíptica, sonaba á engaño y á muerte.

Tras de Martín Rodríguez, marchaba siempre un húsar rubio, blanco, tipo atrayente, fuerte y varonil: era el trompa irlandés Miguel Mac Kard, pasado al ejército de Liniers en la Reconquista.

—

Al cruzar el Sarandí, Wittelocke ordenó á Barragán condujera la vanguardia hacia el Riachuelo. Cortaba bañados con el agua á los encuentros de los caballos, cuando se divisó una pequeña partida de húsares, galopando en el mismo rumbo. Largo trecho siguió así, hasta que del grupo se destacó un jinete, que se vino, audaz, hacia las tropas invasoras. Delante de éstas, destacando su hercúlea estatura, marchaba Martín, el que se detuvo asombrado. Aquél que se acercaba, era Juan Barragán, su hermano, que lo había reconocido! Los ingleses hicieron alto y prepararon sus armas.

—¡Martín!—gritó el jinete. ¡Traidor, indigno de ser un Barragán! Y blandiendo su sable, dió grupas y huyó más ligero que el viento...

—

Sangre y gloria, el pueblo de Buenos Aires había escrito otra página homérica al rechazar de su ciudad al invasor extranjero, escarmentado para siempre. Las naves inglesas cruzaban hacia el Océano frente á Punta Lara, con centenares de fugitivos y derrotados, y el alma nativa de los criollos sentía la primer ansia de libertad, como siente el niño el primer vigor desconocido que lo convierte en hombre.

Un anciano, triste y solo, vagaba en la playa del Zanjón, bajo los sauces y espinillos, como agobiado por remordimiento inmenso. Su figura doliente, en aquel agreste rincón, semejaba la imagen de la pena y del desconsuelo.

Jamás, nadie le abrió sus puertas, nadie le dió su pan, nadie le llamó por su nombre; el pueblo castigaba al paria imponiéndole el silencio eterno.

"El único traidor de los Barraganes", cuenta la tradición, y agrega, que nunca el guía de los ingleses pudo cambiar una moneda de las que recibiera en premio de sus servicios.

Y sin embargo, Wittelocke escribía en su parte:

"Por ignorancia de mi guía no pude reunirme con el cuerpo principal del ejército hasta el día siguiente, el 3 de Julio.

"Las marchas habían sido penosas, por un país cortado por pantanos y riachuelos profundos y cenagosos..."

MANUEL MARIA OLIVER.

LA EXPORTACION DE CARNES ARGENTINAS

Inspección de frigoríficos

LAS RESES TUBERCULOSAS

La constante propaganda adversa á nuestra producción de carnes y productos derivados, que se hace en algunos países europeos, bajo la influencia de intereses locales que serían contrariados por la importación de los productos argentinos, más baratos y de mejor calidad, ha determinado la adopción de un nuevo sistema de inspección y fiscalización de la fabricación nacional.

La dirección general de ganadería ha ideado el nuevo procedimiento, con objeto de establecer con mayor seguridad las responsabilidades que correspondan á los inspectores, en todo caso que dé lugar á alguna denuncia de haber dejado pasar cualquier especie de preparación, en la que posteriormente fueran encontrados vestigios de enfermedades existentes en las reses de que proceda.

La adopción de una marca y sello correspondiente á cada inspector, puesto en el producto exportado, servirá para fiscalizar los descuidos ó las posibles complacencias por parte de los encargados de velar por la pureza de la producción nacional.

Hace poco tiempo, la división de ganadería probó la inexactitud de ciertas afirmaciones mal intencionadas que atribuyeron á las carnes argentinas un porcentaje excesivo de infección tuberculosa, que se decía comprobada en los puertos de recibo. Con la publicación de las apreciaciones y estadísticas hechas por un importante órgano norteamericano, que revelaron la superioridad de nuestras carnes, comparadas con las de la misma Europa, en cuanto á su estado sanitario, quedó desmentida toda afirmación contraria sin prueba.

A pesar de todo, como el interés mueve á veces á actos poco serios y aun perversos, se ha querido, por el nuevo procedimiento, dar mayores seguridades á los mercados europeos, afirmando la preocupación de nuestro gobierno á ese respecto.

La severidad de los detalles impuestos en el nuevo servicio es tal, que prevé la resistencia de las fábricas, pues que les será impedida la exportación de cualquier producto procedente de animales afectados por la tuberculosis, aun en forma localizada, en vista de que las autoridades sanitarias europeas no admiten distingo alguno entre ganglios profundos ó aparentes.

NOTAS FORENSES

LA LEY SOBRE JUEGOS DE AZAR —LA INTERPRETACION JUDICIAL.

Un juez correccional de la Capital, ha dictado una sentencia, que, á nuestro juicio, desconoce los principios en que se inspira la legislación sobre los juegos de azar, que pena á los que se encarguen de la compra de boletos de apuestas fuera del recinto de los hipódromos, y á los que faciliten, en cualquier forma, la realización de las apuestas mutuas.

El caso en que ha recaído el fallo, es el de un comerciante, que manifiesta en su declaración, que en momentos en que se preparaba para concurrir á las carreras del hipódromo, se llevó á cabo el allanamiento de su casa, "siendo cierto que tenía sobre la mesa unos papeles con anotaciones de redoblonas, por encargo de personas de su relación, para adquirir allí los boletos que expresan; que estas personas eran clientes de su comercio de peluquería; y que fué su único objeto, servir á la clientela en esa forma."

El juez absuelve al procesado. Los motivos en que se funda, pueden resumirse en la siguiente forma: 1o., que la razón fundamental que tuvo en vista el legislador al sancionar la ley de juegos de azar, fué la de propiciar el juego dentro del recinto de los hipódromos, para que las instituciones beneficiadas disfruten del monopolio, sin peligro de competencia; 2o., que es un acto lícito, la inversión de dinero en apuestas, que pasan por la ventanilla de la casa oficial del juego; 3o., que, por consiguiente, realiza también un acto lícito, el que por cuenta de otros, compra boletos de sport dentro del hipódromo; 4o., que ese acto no es una contravención, sino en el caso de que se ejecute en agencias particulares colocadas fuera del recinto; y 5o., que actos de esta naturaleza pueden significar un peligro para la sociedad, porque quizás faciliten la difusión del juego; pero que no es culpa de los procesados ó de quienes los practican, que el legislador haya hecho en esta materia, una "moral de ubicación".

La exactitud de algunas de estas premisas, es muy discutible.

La idea fundamental del legislador, no ha sido propiciar el juego dentro del recinto de los hipódromos. Atribuirle este pensamiento, es dirigirle un cargo injustificado, aunque no sea esta la intención de la frase.

El propósito legislativo, que surge expresamente de los debates parlamentarios, ha sido "suprimir ó disminuir el vicio clandestino, la incitación al vicio, y la explotación del vicio."

El Senador doctor Pellegrini, hizo constar que éste era el resultado que se buscaba, después de declarar que la ley no trata precisamente de limitar el juego, "pues nuestra legislación siempre ha sido contraria á estos principios de tutela individual."

La interpretación de la ley, no debe buscarse, pues, en el propósito que erróneamente el juez atribuye al legislador, sino en el que se ha tenido en realidad, que es el de combatir la incitación al vicio, ó su explotación.

La ley fué dirigida, con especialidad, contra las numerosas casas que fomentaban el juego de las carreras, mediante la venta de boletos de sport. Esas casas, como recordó el mismo Senador cuya opinión hemos citado, funcionaban clandestinamente en los días de carreras, durante unas pocas horas.

Esa forma de funcionamiento, fué el motivo de que se acordase al jefe de policía la facultad de allanar domicilios, para comprobar la infracción; y por el hecho de que las agencias no ostentaban—caso que presume el fallo judicial,—"las exterioridades y anuncios que hacen presumir el agio y la especulación", es que los términos de la ley son amplísimos, para que no se vea burlado el fin que persigue.

La lectura de los tres incisos del artículo 3o., deja la impresión de que se ha tratado de impedir, que las sutilezas jurídicas permitan escapar á los infractores. "Las personas", que "en cualquier sitio y bajo cualquier forma", exploten apuestas sobre carreras de caballos; los dueños ó encargados de locales, en donde se "facilite", "en cualquier forma", la realización de las apuestas mutuas; y "los que se encarguen" de la compra ó colocación de boletos de apuestas fuera del recinto de los hipódromos, están comprendidos en las sanciones de la ley. Sin embargo, no se puede negar que muchas de esas personas y agencias, contribuyen á aumentar— como dice el juez, en el caso que resuelve,— "el beneficio de la institución favorecida con la ley"; pero esta consideración nada vale, ante la idea fundamental de combatir la incitación al vicio y su explotación.

Si el procesado no está comprendido en esos casos, la sentencia absolutoria que se ha dictado, es la que procedía; pero el examen de dicha cuestión no nos interesa, porque esta nota sólo ha tenido por objeto, rectificar los conceptos de la sentencia, sobre los principios fundamentales de la ley que prohibe los juegos de azar.

LA REFORMA DE LA LEY DE QUIEBRAS—LAS MAYORIAS DE CAPITAL Y ACREEDORES.

El proyecto de reformas á la ley de quiebras, redactado por la Cámara de Apelación, y que el Poder Ejecutivo ha sometido á la consideración del Congreso, modifica, en algunas materias, la composición de las mayorías de capital y acreedores que requiere la ley, y confiere mayores atribuciones á los jueces.

Las modificaciones que se proponen, se fundan en la necesidad de evitar los fraudes, que han provocado la protesta del comercio honesto y de establecimientos bancarios; pero en algunas cuestiones de importancia, se ha procedido con tal timidez, que no se adoptan ni las garantías que prescriben las leyes de países, que no han conocido la situación que entre nosotros reclama la reforma.

La solución de la quiebra, por medio de la adjudicación de bienes, es un ejemplo.

Con el objeto, expresamente enunciado, de evitar mayorías artificiales y proteger los intereses de las minorías, el proyecto exige, en el caso de que se haya resuelto la adjudicación, una mayoría de dos tercios de los acreedores presentes, que representen el 75 por ciento de los créditos verificados, ó viceversa, para el nombramiento de los representantes de los acreedores, que entrarán en posesión del activo.

Es una modificación que consulta el fin que se busca; pero es de extrañar, que la reforma se haya detenido en ese punto.

En efecto; después del nombramiento de representantes, los acreedores tienen que resolver si se continuará en el giro del deudor, ó si se procederá á la liquidación del activo. La importancia de la adopción de una ú otra medida, se comprende, si se recuerda que la primera significa, como se ha dicho muy bien, "obligar á la minoría á entrar en sociedad "velis nolis"; mientras que la segunda, importa efectuar, de común acuerdo, las operaciones necesarias para dividirse los bienes del comerciante, en pago de los créditos.

Al votar la adjudicación y nombrar representantes, muchos acreedores, que contribuirán á formar la indispensable mayoría de los dos tercios, lo harán con el propósito de evitar los gastos y contratiempos del juicio de quiebra; pero cuando llega el momento de resolver la cuestión de más importancia, continuación del giro ó liquidación, resulta que se ven obligados á aceptar una sociedad forzosa, no por la mayoría de dos tercios de votos, que representen el 75 por ciento de los créditos, sino por la mayoría absoluta de los votos presentes, que representen simple mayoría de capitales

La reforma contiene otra disposición, que tiende á agravar esa deficiencia. Si no se ha obtenido la expresada mayoría, se entiende que los representantes quedan investidos de poderes amplios, para resolver lo que consideren conveniente.

Basta haber recordado incidentalmente los defectos que se atribuyen á la adjudicación, para comprender que la distinción de las mayorías en los casos expresados, y la presunción relativa al otorgamiento de poderes amplios, cuando no concurre ni la simple mayoría para resolver la continuación del giro, es un sistema que no se justifica.

El sistema del código de Francia, es más racional. Para continuar el giro, exige una mayoría de las tres cuartas partes de los acreedores, que representen el 75 por ciento de los créditos verificados. Pero, aún con esa mayoría, la cuestión puede no estar terminada: el fallido y los acreedores disidentes, tienen el recurso de apelación ante el tribunal de comercio.

LA JURISDICCION FEDERAL EN LOS ESTABLECIMIENTOS NACIONALES — LA DOCTRINA DE LA SUPREMA CORTE.

En la causa por un homicidio cometido recientemente en el local de la escuela normal de maestras de la provincia de San Luis, se entabló contienda de competencia entre la justicia local y la federal.

La Suprema Corte, llamada á resolverla, ha declarado que el conocimiento del asunto, corresponde al juez federal.

El fundamento de esa decisión, es el artículo 3o. de la ley de 14 de Septiembre de 1863, según el cual, compete á la justicia federal el juzgamiento de los crímenes de toda especie, que se cometan en lugares donde el gobierno nacional tenga absoluta y exclusiva jurisdicción. La escuela normal de maestras de San Luis, dice la Corte, está comprendida en ese caso.

En los considerandos del fallo, el tribunal hace constar, que otras sentencias que se han citado, y que se registran en la jurisprudencia, no desvirtúan esa doctrina.

Al fallar asuntos análogos, la Corte no ha incurrido en contradicción; pero ha sancionado algunas distinciones, difíciles de admitir ante las reglas de nuestro derecho político.

La doctrina que ha desarrollado en forma amplia, se relaciona con la aplicación del código de procedimientos en materia criminal, que rige para los tribunales de la capital y de los territorios nacionales, y para la justicia federal de toda la República. Uno de los artículos de ese código, establece—como la ley del 63—que los jueces de sección son competentes para conocer en los delitos de toda especie, que se cometan en lugares ó establecimientos donde el gobierno nacional tenga absoluta y exclusiva jurisdicción; pero agrega: "con excepción de aquellos (delitos), que por esta ley quedan sometidos á la jurisdicción ordinaria de los jueces de la capital y territorios nacionales".

En la colección de fallos, se encuentra la interpretación que la Corte ha dado á ese precepto, al resolver la contienda de competencia, en un proceso instruído por daño en las maquinarias del edificio de las aguas corrientes de la Capital.

El tribunal, al decidir que el conocimiento de la causa correspondía á la justicia ordinaria, declaró que la disposición del código de procedimientos, se refiere á los lugares "en que la jurisdicción se ejerce por el gobierno general ó federal, y no por el gobierno local de la Capital".

El carácter de los establecimientos, según sean nacionales ó locales, indicará la jurisdicción. Así, el conocimiento de un delito cometido en un colegio nacional, corresponderá á la justicia federal; y á la local, el de un hecho realizado en el edificio de las aguas corrientes.

Como se ve, la doctrina se basa en la distinción entre el gobierno federal y el gobierno local; ó, para precisar más el concepto, en el desdoblamiento de la personalidad del gobierno nacional en la Capital de la República.

Esa doctrina, aplicada á los casos de que se trata, se justifica en las provincias, pero no en la Capital.

En los establecimientos nacionales situados en territorio provincial, la absoluta independencia de que debe gozar el gobierno federal respecto de los provinciales, hace necesario evitar toda ingerencia de estos últimos. El imperio de la jurisdicción federal en los casos de delitos, satisface esa exigencia.

En la Capital de la República, desaparece el motivo de la intervención de la justicia federal en los delitos comunes, que se cometan en los establecimientos en que el gobierno general ejerce absoluta y exclusiva jurisdicción.

En dicha ciudad, en efecto, no existe una administración local independiente; y todos los jueces, de cualquier jurisdicción, son nombrados por los poderes nacionales.

El recuerdo de estos principios, nos enseña que el interés de la Nación en que la justicia local no intervenga en los establecimientos nacionales situados en las provincias, no existe, por falta de un elemento esencial, en la Capital.

La doctrina de la Corte, muy acertada en los casos de la primera categoría, á cuyo número pertenece el que acaba de resolver, no lo es al aplicarse á los de la Capital, á pesar de las distinciones que establece. En Buenos Aires, la jurisdicción que debe intervenir en todos los establecimientos nacionales, es la del fuero ordinario. La falta de interés en que sea la federal, y el carácter excepcional de esta última, legitiman esa solución.

BOLETIN TELEGRAFICO DEL EXTERIOR, DE LAS PROVINCIAS Y TERRITORIOS

VIA COLON

LA GUERRA ENTRE ITALIA Y TURQUIA

EL GENERAL REISOLI EN DERNA

Concentración turco-árabe en Bulisse

LOS RUMORES DE PAZ

VERSIONES INCONSISTENTES

INFORMACIONES DE ORIGEN ITALIANO

ROMA, Agosto 11—Telegramas de Trípoli anuncian que á pesar de los grandes esfuerzos de los otomanos, especialmente en Enver bey, los árabes permanecen inactivos y completamente dispuestos á no continuar batiéndose contra los italianos en vista de la esterilidad de sus sacrificios. Todas las tribus son de opinión de que debe ponerse fin á una guerra desastrosa para Turquía, muy especialmente para la región africana, donde la miseria ha llegado á proporciones increíbles.

Uno de los más vehementes propagandistas de la paz es el jefe de los senussis, que, según se dice, ha mandado emisarios á todas las tribus incitándolas á abandonar la lucha y á dedicarse al trabajo.

A pesar de todo, los jefes turcos no descansan en su propaganda belicosa y por medio de la violencia, en muchos casos, y de las promesas, en otros, logran mantener aun algunos núcleos de relativa importancia sobre las armas.

ROMA, Agosto 11—El teniente general Trombi, que hasta últimamente comandaba la división de ocupación de Derna, y que actualmente se encuentra en esta capital, celebró hoy una larga conferencia con el teniente general Spingardi, ministro de Guerra, á quien dió cuenta de la situación de las tropas italianas en Derna y de la importancia de las posiciones enemigas en esa zona.

Como se anunció anteriormente, el general Trombi no regresará á Derna, donde fué ya reemplazado por el general Reisoli. La causa de este relevo se debe al propósito del gobierno de dar un descanso tanto al jefe citado como á los demás oficiales superiores del ejército de operaciones que han tenido una labor incesante desde que estalló la guerra.

ROMA, Agosto 11—Telegramas de Homs anuncian que es esperado en esa ciudad el general Marchi, que se encuentra actualmente en Rodas, quien asumirá el comando militar de aquella plaza.

En Derna el general Reisoli, después de asumir el comando de la división, hizo una detenida visita de inspección á todos los puestos avanzados dictando varias medidas para la mejor defensa de la ciudad y bienestar de las tropas de la guarnición.

El general Reisoli fué recibido en la jurisdicción de su comando con grandes demostraciones de simpatía.

Se dice que el nuevo comandante militar resolvió sustituir á numerosos oficiales que iniciaron la campaña dándoles descanso y enviándolos á Italia.

ROMA, Agosto 11—El gobernador general de la Tripolitania y general en jefe del ejército de operaciones, general Caneva, ordenó que el comisario civil Anza, que se encuentra actualmente en Trípoli, pase con ese mismo cargo á Zuara, donde sus servicios son indispensables.

ROMA, Agosto 11—Comunican de Misurata que la brigada Savari llegada de Bengasi, presta inmejorables servicios de exploración, rivalizando con los áscaros en sus propósitos de demostrar su lealtad y gratitud á Italia.

ROMA, Agosto 11 — Anuncian de Trípoli que el volador militar De Novellis hizo hoy un importante reconocimiento aéreo en una distancia de ciento cincuenta kilómetros, explorando todo el litoral, hasta Bulisse. En este último lugar notó un gran movimiento de tropas turco-árabes, cuyo número calculó en siete mil. Se cree que estas tropas están preparando su retirada hacia el interior, pues los enemigos saben ya que el general Garioni prepara, á su vez, una expedición importante hacia el interior, y los jefes turcos tratan de concentrar sus fuerzas para presentar una porfiada resistencia á los expedicionarios.

EN ITALIA

ROMA, Agosto 11 — Los diarios de esta capital y de las principales ciudades de la península hacen notar la inconsistencia de los rumores relativos á las negociaciones de paz circulados en los últimos días. Llaman la atención sobre la absoluta reserva del gobierno, reserva que no habría podido mantenerse por más tiempo si esas versiones tuvieran alguna base de importancia.

La Consulta hizo saber que nada hay que autorice por ahora semejantes rumores y que, por lo menos Italia, no ha dado paso alguno en ese sentido ni podría hacerlo, vista su posición de país vencedor que puede imponerse en todo momento á su enemigo.

La actitud de Turquía, dicen esos diarios se ha modificado casi radicalmente respecto de Italia, ya los diarios otomanos no emplean el tono de los primeros tiempos y aún el mismo gobierno ha adoptado medidas que en ocasiones anteriores habrían sido seriamente resistidas por la opinión pública. Hoy mismo se recibió en esta capital un telegrama de Esmirna en el cual se anuncia que fueron puestos en libertad 17 italianos que fueron arrestados injustamente al iniciarse la acción italiana en el mar Egeo.

Por su parte, el gobierno de Italia, continúa procediendo con la benevolencia de siempre, con los numerosos prisioneros que se encuentran en la península. Hoy mismo fué puesto en libertad uno de los altos funcionarios de una de las islas del Egeo por haber comprobado que se encuentra enfermo y necesita atenderse en su país.

El gobierno italiano le costeará el pasaje de regreso á Constantinopla.

ROMA, Agosto 11 — Hoy desembarcaron en Nápoles de regreso de la Libia tres mil licenciados de la clase militar de 1889. Su llegada dió origen á grandes manifestaciones populares. Una enorme columna de manifestantes acompañó á los licenciados hasta el Palacio de la prefectura donde el prefecto les dió la bienvenida en nombre de la ciudad y los felicitó por los servicios prestados á la patria en estas circunstancias.

EN EL EXTRANJERO

LONDRES, Agosto 11—Telegrafían de Constantinopla, que en los círculos oficiales de esa capital, se asegura que están á punto de iniciarse negociaciones entre Italia y Turquía, y que la paz se firmará probablemente dentro de tres meses.

En cuanto al rumor de que el gobierno otomano revocará el decreto de la expulsión de los italianos residentes en el imperio, se sabe que carece en absoluto de fundamento.

NUEVA YORK, Agosto 11 — El "New York Herald" al comentar la entrevista que su corresponsal en Constantinopla celebró con un miembro del gabinete otomano, cree que ofrece mayores dificultades el restablecimiento de la paz interna en Turquía, que la terminación de la guerra con Italia, por más que sea también difícil encontrar una fórmula de transacción aceptable para las dos potencias beligerantes.

ESPAÑA

LA HUELGA EN ZARAGOZA

GRAVEDAD DE LA SITUACION

Precauciones de las autoridades

MADRID, Agosto 11 — Comunican de Zaragoza que la situación creada en aquella ciudad con motivo de los movimientos huelguistas, se agrava considerablemente. Esta tarde se celebró un "meeting" al que asistieron más de tres mil albañiles y numerosos obreros de los otros gremios, para tratar de la actitud que deben seguir, en vista del fracaso de las gestiones realizadas cerca de los patrones.

Pronunciáronse fogosos discursos en favor de la continuación de la huelga. Varios obreros representantes de algunos gremios hablaron también y sostuvieron la conveniencia de decretar la huelga general.

El gremio de albañiles resolvió continuar el movimiento huelguista y que tendrá carácter casi general por la adhesión de varios gremios. Se recomendó á los huelguistas no formen grupos en las calles, ni lleven á cabo actos de violencia acerca de los obreros suplentes, para evitar la intervención de la Policía.

Terminado el "meeting" los obreros se dispersaron pacíficamente.

MADRID, Agosto 11 — Telegrafían de Zaragoza que los gremios adheridos á la huelga han resuelto hacer una campaña de propaganda para generalizar el movimiento. Entre las resoluciones adoptadas figuran algunas que revelan claramente la actitud de los huelguistas, como la sustitución por vocales de las juntas obreras de Madrid, de los miembros de las juntas zaragozanas, que sean encarcelados por orden de las autoridades.

Esta tarde el movimiento huelguista se agravó por la actitud del gremio de camareros de fondas, hoteles y cocineros de los mismos.

Dicho gremio pidió á los patrones el reconocimiento de la sociedad y como fuese negado resolvió decretar la huelga, que se inició hoy mismo. Para mañana se espera que los mozos de los cafés secunden el movimiento.

Los patrones de hoteles y cafés han pedido á Madrid y Barcelona mozos suplentes, para atender los servicios.

Las autoridades en sus telegramas enviados al gobierno, reconocen que la situación es de suma gravedad, pues los pocos gremios que no se han plegado á la huelga, lo harán al menor incidente que surja, planteando así el paro general, idea que persiguen determinados elementos políticos.

Redóblanse en Zaragoza las medidas de vigilancia cerca de los centros obreros. Las autoridades civiles han ordenado se reconcentren fuerzas de la guardia civil, en los pueblos cercanos á la ciudad.

MADRID, Agosto 11— De Málaga comunican que á pesar de la solución del movimiento huelguista, de los empleados de tranvías, continúan los temores de la opinión pública, por cuanto diversos gremios continúan la huelga.

El número de trabajadores que mantiene aquella actitud pasa de 5.000, y se teme que algunos gremios se adhieran al movimiento.

La junta del instituto de reformas sociales interviene en el conflicto para resolverlo por medio de concesiones mutuas.

NOTICIAS DE VOLACION

Proyecto de Vedrines abandonado

ACCIDENTE AL VOLADOR SERBIER

MADRID, Agosto 11 — Comunican de Huesca que en las primeras horas de la mañana de hoy, ante una numerosa concurrencia, salió Vedrines, en su aeroplano, dirigiéndose hacia Francia. Tenía el propósito, según comunicó, de atravesar los Pirineos, y dirigirse á Pau, desde donde continuaría hasta París, para reanudar su vuelo con dirección á Salisbury, Inglaterra.

Vedrines alcanzó considerable altura, pero la densa bruma y el fuerte viento reinantes, hacían punto menos que imposible la realización del proyecto de cruzar los Pirineos. El volador arrojó una carta, pidiendo le recogiera un automóvil en las cercanías del campo de volación á donde se dirigiría nuevamente.

Poco después de la salida el volador llegó al aeródromo, en donde lo esperaban numerosos amigos.

En vista de la imposibilidad de realizar sus propósitos, Vedrines marchó en tren para París, siendo despedido en la estación por numerosa concurrencia.

MADRID, Agosto 11 — Dicen de Vigo que esta tarde se realizaron en el aeródromo de aquella ciudad pruebas de volación, en las que tomaron parte varios voladores. Asistió á las mismas una compacta muchedumbre.

El volador francés Serbier, realizó arriesgadas evoluciones que merecieron los aplausos de la concurrencia. Al terminar, uno de los vuelos, en los momentos en que descendió, un golpe de viento hizo dar al aparato una vuelta de campana y el volador cayó al suelo desde regular altura.

Rápidamente, los médicos y algunas personas prestaron auxilio al volador, que sufrió heridas en la cara y contusiones en el cuerpo. El casco protector que llevaba en la cabeza salvó al volador de una muerte cierta.

El aeroplano quedó completamente destrozado.

LA EMIGRACION EN 1911

MADRID, Agosto 11—Por la oficina de emigración del ministerio de Fomento, se han publicado los datos oficiales relativos al movimiento emigratorio durante el pasado año.

Según los datos, salieron de la península 114.103 hombres y 47.164 mujeres, para las Repúblicas sudamericanas.

REGATAS EN SAN SEBASTIAN

Nuevo triunfo del "Hispania"

MADRID, Agosto 11—Comunican de San Sebastián que esta mañana á las diez y veinte se inició la regata, destinada exclusivamente á yates de construcción nacional, en la que tomaron parte el rey Alfonso y el infante don Felipe de Borbón, quienes patronearon el "Hispania".

Presenciaron las regatas numerosas personalidades y muchos franceses llegados en automóvil para asistir á las fiestas náuticas. La prueba de hoy resultó brillantísima, debido, en parte, al espléndido tiempo reinante en el mar.

A la hora indicada sonó el cañonazo y salieron los yates, entre los cuales figuraban varios del Club de San Sebastián y de otros del Cantábrico. La lucha fué reñidísima; pero el primer puesto lo conservó desde el principio el "Hispania" que llegó á la meta entre las aclamaciones de la concurrencia.

Correspondió, pues, al "Hispania" la Copa del marqués de Fontalba. El segundo premio correspondió al "Giralda" y el tercero á "Tonino".

La prueba única de la regata, con salida volante, consistió en el recorrido de nueve millas.

Reina gran animación con motivo de la Gran Regata Internacional que se realizará mañana, en la que han de tomar parte numerosos yates extranjeros.

CONSEJO DE MINISTROS

ASUNTOS TRATADOS

MADRID, Agosto 11 — Comunican de San Sebastián que en la mañana de hoy llegaron en automóvil los ministros de la Gobernación, señor Barroso; de Guerra, general Luque, y de Fomento, señor Villanueva. Poco después, en el sudexpreso llegaron el jefe del gabinete, señor Canalejas, y el ministro de Instrucción Pública, señor Alba.

Los ministros, presididos por Canalejas, celebraron consejo, durante el cual se ocuparon de los asuntos de actualidad, principalmente de los movimientos huelguistas.

Tratóse del pedido de los protestantes, acerca del caso ocurrido á un soldado de El Ferrol, que profesa aquella religión, y resolvieron designar una ponencia formada por los ministros de Guerra, de Marina y de Gracia y Justicia, señor Arias de Miranda, para que estudien el asunto y resuelvan el expediente iniciado.

Habló á continuación el ministro de Instrucción Pública, quien detalló el viaje realizado á Burgos, mostrando la satisfacción con que había visto la unión de los escolares franceses y españoles, puesta de manifiesto durante el acto de inauguración del curso franco-español, en el instituto de aquella ciudad.

Terminado el consejo, el ministro de Guerra fué al palacio de Miramar para despachar con el rey los asuntos pendientes.

Tropas á Larache

MADRID, Agosto 11—Dicen de Algeciras que á bordo del vapor "Canalejas" embarcó un batallón del regimiento de la Reina, para Larache.

En los muelles fueron despedidos los soldados por las autoridades y numerosos vecinos, que tributaron á la tropa entusiastas demostraciones de agasajo.

Carlistas y republicanos

MADRID, Agosto 11— Comunican de Valencia que á consecuencia del sangriento suceso que ocurrió ayer entre carlistas y republicanos, del cual di cuenta en mis telegramas, reina bastante efervescencia entre los afiliados á aquellos dos partidos.

Las autoridades han establecido vigilancia cerca de los respectivos centros, para evitar que se promuevan desórdenes.

Anoche la policía detuvo á muchos carlistas, á los cuales se les hallaron armas de fuego.

Política catalana—Disidencias en los partidos

BARCELONA, Agosto 11—Se acentúan las divergencias existentes entre los elementos políticos que forman parte de los partidos regionalista y radical de esta ciudad.

A consecuencia de las disidencias surgidas en el primero de ellos, el secretario de la Liga Regionalista, señor Agualón, presentó la dimisión de su cargo.

Del partido radical se han separado el doctor Antich y otros caracterizados políticos, á causa de la actitud seguida por los elementos dirigentes.

Estas disidencias en las dos importantes agrupaciones, son comentadísimas en los círculos políticos. Considérase que servirán para acrecentar la fuerza de los partidos monárquicos, y provocarán incidentes de trascendencia en la política catalana.

Intercambio universitario — Brillante fiesta

MADRID, Agosto 11 — Los telegramas recibidos de Burgos dan cuenta del brillante acto realizado con motivo de la inauguración de los cursos para franceses y españoles de acuerdo con las prácticas del intercambio universitario, en el instituto de aquella ciudad.

Asistieron las autoridades y numerosas personalidades, presididas por el ministro de instrucción, señor Alba.

Pronunciáronse discursos altamente patrióticos abogando por la confraternidad de los dos pueblos y principalmente de los estudiantes franceses y españoles.

El señor Alba en su discurso ofreció el apoyo del gobierno para llevar á cabo la obra redentora de España.

Al terminar el acto las bandas de música interpretaron la marcha Real y la Marsellesa, que fueron aplaudidísimas por los concurrentes á la ceremonia.

Las rivalidades políticas — Un asesinato

MADRID, Agosto 11 — Dicen de Astorga, residencia veraniega del obispo de Jaca, que el chauffeur de este prelado, asesinó hoy al concejal Pedro Vázquez, por rivalidades de naturaleza política.

El crimen ha causado profunda indignación entre los vecinos.

FRANCIA

SITUACION EN MARRUECOS

ABDICACION DEL SULTAN CONFIRMADA

ULTIMAS FORMALIDADES

Operaciones militares

Rebeldes ejecutados

PARIS, Agosto 11 — Telegrafían de Rabat que el residente de Francia general Lyautey, ha terminado las negociaciones relativas á la abdicación del sultán Muley Hafid.

Este le remitirá una carta, en la cual confirmará su deseo de abandonar el trono por motivos de salud y pedirá que le reemplace como sucesor Muley Yusef.

Informan, además, que Muley Hafid renuncia á su peregrinación á la Meca y saldrá para Marsella, de donde se dirigirá á Vichy.

Más tarde se trasladará á Tánger, donde se cree que será autorizado á residir.

PARIS, Agosto 11 — En los círculos oficiales se confirma que es esperada de un momento á otro la abdicación por escrito del sultán Muley Hafid.

PARIS, Agosto 11 — Comunican de Mogador que el crucero "Cosmao" bombardeó á Agadir con el objeto de castigar á las autoridades de aquella ciudad que se han declarado en favor del pretendiente Mohamed Heiba y bombardeó la alcazaba del Kalifa.

PARIS, Agosto 11 — Telegrafían de Mazagán que llegó á aquel puerto el crucero "Du Chayla".

Se espera que su presencia contribuirá al mantenimiento de la tranquilidad.

Cinco indígenas que favorecieron la fuga del caíd Triahi cuando fueron á detenerle por fomentar la agitación, y resistieron violentamente al destacamento enviado con ese objeto, fueron juzgados, condenados á muerte y fusilados.

PARIS, Agosto 11 — "La Gazette de l'Armée", en su número de hoy, asegura que el residente de Francia en Marruecos, general Lyautey, solicitó el envío inmediato de treinta mil hombres de refuerzo con objeto de reanudar las hostilidades en todos los puntos en que las tribus se han declarado abiertamente contrarias á la autoridad franco-cherifiana.

PARIS, Agosto 11—Telegrafían de Fez, que la harka del pretendiente Mohamed Chergui, saqueó é incendió numerosos aduares de tribus fieles al sultán, en la región situada al Norte de la capital cherifiana.

En seguida se dispersó, y una gran parte de las fuerzas que la componía se refugió en la zona española.

Las modas de otoño

PARIS, Agosto 11—Los modistos de esta capital, cuyas creaciones suelen imponer la moda, están activamente ocupados en combinar los modelos de otoño é invierno. Los trajes femeninos se caracterizarán este año por una falda más ancha que en los últimos años, en la parte superior, pero muy estrecha abajo.

Goza de mucho favor la sobrefalda, tejido muy flexible, hasta la rodilla.

Precauciones contra los naufragios

PARIS, Agosto 11—El ministro de Marina, M. Delcassé, aleccionado por lo ocurrido cuando la catástrofe del "Titanic", ordenó que todos los buques de guerra vayan provistos de un número de botes salvavidas, suficientes para dar cabida á toda la tripulación.

Hasta ahora, solamente se hallaban los torpederos en esas condiciones.

Monumento á la memoria de Reyer

PARIS, Agosto 11—Telegrafían de Besançon que se inauguró el monumento levantado en Montlebr en memoria del compositor Reyer, autor de la ópera "Sigurd" y de otras muchas importantes obras musicales.

Asistieron las autoridades y numerosas personalidades de los círculos artísticos y literarios.

Violentas tempestades

PARIS, Agosto 11—Telegrafían de Loriant, que un ciclón se desencadenó sobre la ciudad y sus inmediaciones causando inmensos estragos.

Muchos techos fueron arrastrados por el viento, y los árboles y postes telegráficos fueron arrancados en un largo trecho.

Los daños sufridos por las cosechas representan cifras considerables.

PARIS, Agosto 11—Comunican de Marsella que reinan tempestades en aquella parte del litoral. Se teme que se hayan producido siniestros en alta mar.

Carreras en Deauville

PARIS, Agosto 11—Telegrafían de Deauville que alcanzó mucho brillo la reunión hípica realizada esta tarde y en la cual se corrieron los dos premios clásicos de Florian de Kergolay y de Houlgate.

El premio Florian de Kergolay al cual se destina una suma de cuarenta mil francos fué obtenido por La Francaise, hija de Simonian y de Keltoum.

Obtuvieron, respectivamente, el segundo y tercer puesto Milton y Henry IV.

En cuanto al premio de Houlgate correspondió á Two Harolds.

Elección para senador

PARIS, Agosto 11—Comunican de Lyon que en las elecciones realizadas para reemplazar al senador republicano radical por el Ródano, M. Edouard Millaud, fallecido recientemente, fué electo el candidato por el mismo partido, M. Herriot, alcalde de la ciudad.

Los restos del volador Latham

PARIS, Agosto 11—Telegrafían de Dazar que fueron embarcados en aquel puerto, para ser traídos á la metrópoli, los restos del volador Latham, que fué muerto por un búfalo, mientras realizaba una cacería.

Serán desembarcados en el Havre.

Las maniobras navales

PARIS, Agosto 11—Telegrafían de Cherburgo que han terminado las maniobras navales en que tomaron parte todas las unidades de la Mancha y del mar del Norte.

Descarrilamiento de un tren

PARIS, Agosto 11 — Telegrafían de Lorient que cerca de aquella ciudad descarriló un tren de pasajeros.

Resultaron heridos tres de los viajeros.

El material rodante y la vía sufrieron serios desperfectos.

Corrida de toros interrumpida

PARIS, Agosto 11 — Telegrafían de Saint Malo que, por solicitud de la municipalidad, había sido autorizada una corrida de toros en aquella ciudad, á condición de que no se mataría á los toros ni serían éstos objeto de ninguna crueldad.

Se iniciaron las corridas, y, á pesar de la prohibición, se pusieron banderillas al primer toro. El subprefecto, previendo que se concluiría por dar muerte al animal, á pesar de todas las promesas hechas, ordenó á la gendarmería y á la policía que bajasen al redondel é interrumpiesen la corrida.

El público protestó con vehemencia y cometió algunas violencias.

El subprefecto ordenó la expulsión del empresario y de los toreros.

ITALIA

CONMEMORACION DE UN PATRIOTA

Imponente manifestación

ROMA, Agosto 11—En Porto Tolle, en las Bocas del Pó, las asociaciones y autoridades con una enorme muchedumbre, asistieron hoy á la inauguración del monumento erigido á la memoria de Angelo Brunetti, llamado "Ciceruacchio" que fué uno de los ídolos del pueblo romano en 1846, y fusilado por los austriacos el 10 de Agosto de 1849, cuando arruinada la República, se encontraba prófugo.

El acto de la inauguración, dió origen á una gran demostración popular en que también tomaron parte las autoridades y representantes de todas las clases sociales.

El escultor Sanadio, autor de la obra, fué muy felicitado.

LA SALUD DE LA DUQUESA DE GENOVA

ROMA, Agosto 11 — Según el último boletín médico sobre la salud de la anciana duquesa Elizabeth de Génova, que se encuentra tan grave en Strass, no parece que por ahora haya un peligro inmediato, aunque el estado de debilidad de la enferma la expone á todas las contingencias de su peligrosa enfermedad.

Hoy por la mañana se creyó que había llegado su último momento, pues perdió el conocimiento, y sólo mucho después pudo reconocer á sus hijos, la reina Margarita y el príncipe Tomás de Saboya, que se encontraban á su cabecera.

Las mujeres y la abogacía

ROMA, Agosto 11 — El procurador general Vacca se ha expedido contra el ejercicio de la abogacía por las mujeres, rechazando ese derecho á la señorita Labriola, que obtuvo su diploma en debida forma, después de los estudios regulares de su profesión en la Facultad correspondiente.

La señorita Labriola apelará de esa resolución, que considera ilegal, por cuanto no existe ley alguna que impida á las mujeres optar por estos títulos profesionales y ejercer sus profesiones

Conmemoración de Giacomo Viale

ROMA, Agosto 11—Telegramas de Mondoví, anuncian que el ministro del Interior, hon. Calissano, asistió hoy á las fiestas realizadas en esa localidad, en conmemoración de Giacomo Viale, á quien la ciudad debe su incremento y prosperidad.

Por la noche, hubo un gran banquete, en el cual se pronunciaron elocuentes brindis.

El duque de los Abruzzos

ROMA, Agosto 11—Hoy llegó á Viareggio, con objeto de pasar en ese lugar una corta temporada de descanso, el príncipe Luis de Saboya-Aosta, duque de los Abruzzos, actual comandante en jefe del apostadero naval de Spezia.

Accidente ferroviario

ROMA, Agosto 11—Cerca de Pesaro, ocurrió hoy un lamentable accidente ferroviario. Debido á un mal cambio, se produjo un choque de trenes resultando gravemente herido el jefe de uno de esos convoyes, Campanelli, y dos guarda frenos.

Ecos del atentado contra el rey

ROMA, Agosto 11 — Fué fijado el día 7 de Octubre para la vista del proceso instaurado contra D'Alba, autor del atentado contra el rey Víctor Manuel.

El acueducto de Cassino

ROMA, Agosto 11—Ante una enorme concurrencia fué inaugurado hoy el acueducto de Cassino. Asistieron también numerosos diputados y altas personalidades.

Concurso de volación

ROMA, Agosto 11—El rey Víctor Manuel, recibió hoy en Cuneo al ministro del Interior, hon. Teobaldo Calissano, con quien asistió á presenciar las pruebas del gran concurso de volación.

Fué aclamado por la gran concurrencia que asistió á ese acto, el volador Manissero, á quien también felicitó cordialmente el soberano.

Sensible desgracia

ROMA, Agosto 11 — En Trieggio, cerca de Monza, á consecuencia de haberse cortado hoy un cable eléctrico, perecieron fulminados por una descarga, una mujer y una criatura que la acompañaba.

Colisión de vehículos

ROMA, Agosto 11—El tranvía eléctrico, cerca de Esquilano (atropelló á un coche, lanzándolo con fuerza contra una muralla en el momento en que pasaba el comerciante José Bastoggia, quien recibió un terrible golpe que le produjo una muerte instantánea.

ESTADOS UNIDOS

LA CAMPAÑA CONTRA LOS TRUSTS

Investigación suspendida

WASHINGTON, Agosto 11—La comisión de asuntos judiciales de la Cámara de Representantes, suspendió hasta el invierno próximo la investigación del funcionamiento de los trusts.

Debido á esa suspensión, no se investigarán las causas de la carestía de la carne hasta después de las próximas elecciones presidenciales.

LA REBELION EN NICARAGUA

Amenaza de bombardeo

WASHINGTON, Agosto 11—Un telegrama recibido de Managua anuncia que el general Zeledón, uno de los jefes de la rebelión en Nicaragua, envió al presidente Díaz un "ultimátum", por el que exige su renuncia dentro de veinticuatro horas, agregando que en el caso contrario procedería al bombardeo de la capital.

Los diplomáticos y cónsules extranjeros en Managua remitieron á Zeledón una protesta colectiva. Declaran que lo considerarán responsable de las consecuencias del bombardeo.

UN TRUST DEL CAUCHO

Iniciativa del Banco del Brasil

WASHINGTON, Agosto 11—El cónsul de la Unión en Río de Janeiro, comunica al departamento de Estado que el Banco del Brasil celebró con un grupo de productores de caucho un arreglo para elevar el precio del artículo.

Se trata de una especie de "trust", al que el Banco citado adelantó los fondos necesarios. El "trust" venderá el caucho directamente á los fabricantes, eliminando así á los intermediarios, y evitando sus especulaciones con los productos de la próxima cosecha.

Cuatro ejecuciones capitales

NUEVA YORK, Agosto 11 — Mañana se procederá en la prisión central de Sing-Sing á la ejecución de cuatro italianos, convictos de haber asesinado á Mrs. Hall, en la noche del 9 de Diciembre de 1911. Las ejecuciones se efectuarán por medio de la electricidad.

Un vuelo arriesgado

NUEVA YORK, Agosto 11 — El volador Bingham Brown, acompañado de un pasajero llamado Wilson, efectuó hoy en Hempstead Plains, Long Island, un vuelo notable por el mal tiempo que reinaba. Permaneció en el aire cincuenta y cinco minutos, en medio de un fuerte temporal. Se mantenía á veces en el aire sin avanzar. La muchedumbre temía una catástrofe, especialmente cuando el volador ejecutaba evoluciones arriesgadísimas.

El descenso fué dificultoso, á causa del temporal, y hubo que sujetar el aeroplano para impedir que lo llevara el viento.

La muchedumbre hizo una gran ovación al volador.

Una enfermedad extraña

NUEVA YORK, Agosto 11—Comunican de Saint Louis, que los médicos de esa ciudad se manifiestan perplejos ante un caso misterioso ocurrido allí.

Un hacendado llamado Hendricks, hombre de sesenta y cinco años y de pura raza blanca, se convierte rápidamente en negro. La enfermedad de que padece le hizo perder noventa libras de su peso en el espacio de una quincena.

Un informe sobre los morenos y rubios

WASHINGTON, Agosto 11—Acaba de publicar su informe la comisión de médicos, nombrada hace dos años para que estudie las cualidades respectivas de los hombres morenos y de los rubios. Dice el informe que los primeros son más resistentes y más laboriosos que los segundos, pero les reprocha su inclinación á la bebida.

TURQUIA

ECOS DEL TERREMOTO

Millares de víctimas

CONSTANTINOPLA, Agosto 11 — Según los diarios de esta capital, las consecuencias del reciente terremoto fueron mucho más terribles de lo que se creía. A medida que pasan los días se reciben informaciones más desconsoladoras. Todo indica que el terremoto causó más de mil muertos y de cinco á seis mil heridos.

El terremoto se hizo sentir especialmente en la cuenca del mar de Mármara, donde viven unos cincuenta mil griegos y sólo cuatro mil turcos.

Arresto del teniente Montague

CONSTANTINOPLA, Agosto 11 — A pedido del cónsul británico en esta capital, fué arrestado el teniente inglés Montargue, acusado de haber dado muerte de un tiro, anoche, en Brawal, á un súbdito británico.

El teniente Montague es muy popular en Turquía, por haber servido en las filas turcas en Trípoli y por haber formulado graves acusaciones contra la conducta de los italianos.

En la frontera de Montenegro

CONSTANTINOPLA, Agosto 11 — Informaciones recibidas por vía de Cettinje, anuncian que se han producido nuevos choques entre turcos y montenegrinos en la frontera. El gobierno asegura no haber recibido comunicación alguna al respecto.

Una explosión en Salónica

CONSTANTINOPLA, Agosto 11 — Un telegrama recibido de Salónica, anuncia que se produjo hoy la explosión de una bomba en esa ciudad. Los daños causados por la explosión, son de escasa importancia.

Nuevo valí de Salónica

CONSTANTINOPLA, Agosto 11 — Acaba de ser nombrado valí (gobernador) de Salónica, el conocido publicista Rechid bey.

PORTUGAL

LA SITUACION DEL PAIS

LISBOA, Agosto 11—El alejamiento definitivo de los emigrados monárquicos de la frontera septentrional ha determinado un período de absoluta calma en todo el país. Los diarios dejan constancia de este sosiego que es precursor de la reanudación de la actividad industrial y comercial del país después de tanto tiempo de disturbios y de recelos.

Los miembros del gobierno elaboran su programa de trabajos y algunos de los ministros se preparan para hacer excursiones por todo el país con objeto de imponerse de las más premiosas necesidades de la industria.

RUSIA

LA VISITA DE M. POINCARE

Audiencia en palacio

SAN PETERSBURGO, Agosto 11 —El emperador Nicolás recibió hoy en audiencia al presidente del consejo de ministros de Francia, M. Poincaré y conferenció con él durante media hora.

Le invitó á comer en palacio y durante la comida conferenció nuevamente con el distinguido huésped. Llamó la atención la extremada amabilidad del soberano hacia M. Poincaré.

Posible acción ruso-japonesa en China

SAN PETERSBURGO, Agosto 11 —El corresponsal de la "Novoie Vremya" en Kharbin comunica á su diario que el príncipe Katsura le declaró en una entrevista que en el caso de continuar los disturbios en China, Rusia y el Japón se verían obligados á intervenir para restablecer el orden y proteger los intereses de sus connacionales respectivos.

MEXICO

FRACASO DE LAS NEGOCIACIONES DE PAZ

MEXICO, Agosto 11—En los círculos oficiales se anuncia que el general Orozco, comandante en jefe de los revolucionarios, rechazó definitivamente las proposiciones de paz hechas por el gobierno.

Hay quienes aseguran que Orozco estaba dispuesto á someterse, pero cambió de opinión, después del discurso pronunciado en el Senado de Wáshington por Mr. Fall, quien justificó la revolución, y ahora insiste en la renuncia del presidente Madero.

MEXICO, Agosto 11 — Han fracasado también las negociaciones de paz iniciadas con el general Zapata, de modo que es difícil prever la terminación de la actual lucha.

El gobierno se manifiesta alarmado por la actitud del gobernador de Texas, pues á juzgar por los telegramas que dirigió en estos últimos días al presidente Taft, parece que está decidido á intervenir por sí mismo en México. En su último despacho anunció que en el caso de que las fuerzas federales fueran insuficientes para evitar la incursión de los rebeldes, movilizaría los cuatro regimientos de infantería de la milicia de su Estado y una batería de artillería estacionada en Dallas y emprendería una enérgica campaña contra los orozquistas.

JAPON

La próxima visita de Mr. Knox

TOKIO, Agosto 11—Todos los diarios japoneses comentan favorablemente la próxima visita de mister Knox, quien representará al presidente Taft en los funerales de Mutsuhito. Los principales órganos dicen que el presidente, al designar al secretario de Estado, para esa misión, ha demostrado que está animado del deseo de mantener relaciones cordiales con el Japón.

CHINA

Situación grave en Wu-Chang

PEKIN, Agosto 11—Informaciones recibidas por el gobierno indican que reina plena anarquía en el Norte de la provincia de Wu-Chang, y se ordenó el envío de fuerzas á aquella región para asegurar el mantenimiento del orden público. La situación es debida principalmente á la pérdida de las cosechas. El pueblo inculpa á los extranjeros de las miserias que sufre y los misioneros y comerciantes europeos se manifiestan muy alarmados.

Llegada de armamentos

PEKIN, Agosto 11 — Llama la atención las grandes cantidades de armas y municiones que llegan continuamente á China procedentes de Europa. Las autoridades militares trabajan con gran actividad y se dice que China dispone ahora de mayor armamento que en época anterior alguna.

Regreso del príncipe Ching

PEKIN, Agosto 11—Acaba de regresar á esta capital el príncipe Ching ex regente del imperio. Su regreso causa cierta alarma en los círculos oficiales y el presidente Yuan-Shi-Kai teme que Ching intente la restauración de la monarquía.

INGLATERRA

Caída de un hidroplano

LONDRES, Agosto 11—El volador Maccleam, que efectuó ayer un vuelo de Sheppy á Londres en un hidroplano, intentó hoy regresar por la misma ruta, siguiendo el curso del Támesis y partió acompañado de un pasajero. Poco después, el hidroplano cayó al río y quedó completamente destrozado. El volador y sus compañeros salieron ilesos del accidente.

La navegación en los lagos norteamericanos

LONDRES, Agosto 11—Las principales compañías de navegación inglesas y canadienses se unieron con objeto de monopolizar el tráfico en los grandes lagos norteamericanos. El [illegible] pital de dos millones de libras esterlinas y se dedicará especialmente al trasporte de cereales.

Parece que se trata de una medida de represalias contra el proyecto que acuerda ventajas especiales á los buques norteamericanos en el canal de Panamá.

Accidente á un vapor alemán

LONDRES, Agosto 11—El vapor "Iris", que llegó hoy á este puerto, comunica que el vapor "Frankfurt", del Lloyd Norte Alemán, que se dirigía al Canadá con 1.200 pasajeros, tuvo una colisión con un buque desconocido frente al faro de Hook y sufrió serias averías. A pesar de la gravedad del accidente, los pasajeros no corrieron peligro alguno. Dos vapores tomaron á remolque al "Frankfurt" y partieron para un puerto vecino, probablemente para el de Bremen.

CHILE

LA CUESTION DEL TRASANDINO

SANTIAGO DE CHILE, Agosto 11 —En el ministerio de Industria se reunió la comisión designada para estudiar las medidas que deberá adoptar el gobierno para normalizar el servicio del ferrocarril Trasandino por Juncal.

El abogado fiscal interventor en esta línea internacional, doctor Raimundo del Río, leyó una nueva exposición acerca de los diversos aspectos del problema trasandino.

—El Sindicato Howard ha informado al gobierno, que el actual ministro de Relaciones Exteriores, doctor Antonio Huneeus, que lo representaba, se ha retirado definitivamente de la representación de ese sindicato con fecha 8 de Agosto.

Los homenajes al doctor Herrera y Obes — Un artículo de "El Mercurio".

SANTIAGO DE CHILE, Agosto 11 — "El Mercurio" publica hoy un artículo titulado: "El doctor Julio Herrera y Obes" en contestación del artículo que publicó ayer el señor Joaquín Díaz Garcés, en el que se quiere justificar la actitud del presidente Batlle y Ordóñez, y reconoce merecimiento al doctor Herrera y Obes.

Dice que la actitud del presidente Batlle ha sido natural y lógica, al observar que tal vez había en esa manifestación un exceso de celo para compensar el exceso de abandono en que había sido dejada esta personalidad ilustre, pero bastó esa observación para que todos los adversarios del actual gobierno, que quizás lo fueron del doctor Herrera, durante su presidencia, se reunieran alrededor de su cadáver para protestar en forma destemplada.

Es la eterna lección de la historia. La muerte de hombres ilustres es á menudo pretexto de los partidos que, en general, no profesan la justicia, ni aún la póstuma, para agitar la opinión.

Hubo una época en Francia en que los funerales de los grandes hombres, aún de los que habían vivido siempre alejados de las luchas políticas, se hacían con las armas en la mano.

El doctor Herrera y Obes era hijo de un hombre célebre, el doctor Manuel Herrera, gran patriota, miembro esclarecido del gobierno de la defensa de Montevideo contra las tropas del tirano Rosas y personalidad que hoy nadie discute en el Uruguay.

Los restos del doctor Manuel Herrera, que ha sido el más grande de todos los suyos, no ha merecido los honores del panteón y, francamente, nos parece que ellos debieran entrar en él antes que los de su ilustre hijo.

De manera que en todo ello, no hay, como se ha dicho, la lucha de una tendencia retrógrada, de un parte, contra una demostración de cultura de otra; no ha habido en realidad, más que una observación á un homenaje excesivo, aprovechada por las fracciones, para las que todo protexto es bueno y plausible.

La Italo-Argentina y la municipalidad — Legislación bancaria

SANTIAGO DE CHILE, Agosto 11 —Han surgido dificultades para la próxima temporada de la compañía lírica en el teatro Municipal.

La empresa pidió aumento del precio de las entradas y la intendencia se negó.

La sociedad teatral Italo-Argentina declaró que en vista de la orden de la intendencia que no permite cobrar los precios de los años anteriores por los abonos, la empresa declara que este año no viene compañía de ópera.

—El viernes próximo se reunirá en el ministerio de Hacienda la comisión que estudia la reforma de la legislación bancaria.

PERU

EL CONFLICTO POLITICO

Solución en trámite

LIMA, Agosto 11 — Me aseguran que se resolverá el problema político, satisfactoriamente.

El Congreso elegirá presidente y vices.

El presidente, será el señor Billinghurst y los vices están en discusión todavía.

Se habla de los señores Roberto Leguía, Miguel Echenique, Adrián Ward y Germán Leguía Martínez.

Se dice que el ex presidente, general Cáceres, telegrafió á sus amigos los constitucionales, que deben apoyar al señor Billinghurst.

—Anoche, los diputados gubernistas se reunieron en número de 40 y acordaron que el Congreso eligiera al señor Billinghurst.

Sólo hubo 10 contrarios.

Se nombró una comisión para tratar con Billinghurst.

Reclamación argentina

LIMA, Agosto 11 — El ministro argentino entabló una reclamación al gobierno porque la aduana cobra 10 centavos de derechos por kilo de quebracho, cuando siendo un elemento curtiente no paga derechos.

PARAGUAY

EL FUTURO GOBIERNO

Extradición del coronel Goiburu

ASUNCION, Agosto 11 — Se nota gran expectativa respecto del nuevo gobierno.

No se conoce aun cual será el gabinete definitivo.

El comandante Garay encarece en su diario "El Colorado", la necesidad de que las nuevas secretarías de Estado sean ocupadas por estadistas de altura, porque es difícil la misión en un período en que tantas cosas habrá que hacer para reparar los infinitos males ocasionados por la anarquía pasada, sobre todo en la campaña.

—"El Nacional", dice que próximamente se pedirá la extradición del coronel Carlos Goiburu, actualmente en París, que fué ministro de Guerra del coronel Jara, sobre quien, dice, que recaen todos los cargos de las declaraciones que se vienen haciendo en el proceso por el asesinato de Adolfo Riquelme.

—Siguen llegando de Montevideo, ecos del fallecimiento del comandante Pane, cuyo entierro dió lugar á una manifestación de duelo de la colectividad paraguaya, á la que se asoció el gobierno oriental, y altas personalidades.

—Un diario local publica un reportaje al gerente de la Industrial Paraguaya, con motivo de denuncias sobre la situación de dicha sociedad anónima.

Niega que se tenga poca confianza en dicha empresa, y dice, que ningún accionista desea deshacerse de sus acciones y que sólo se trata de sorprender á los incautos, para hacer

NACIONALES -- SERVICIO EXCLUSIVO PARA "LA PRENSA"

una brillante operación, bajo la mala impresión provocada por los interesados.

—Siguen los preparativos para el banquete que los colorados ofrecerán á los doctores Peña y Antolín Irala, recientemente nombrados presidente y vice, respectivamente, de dicho partido.

—El tiempo es delicioso y llegan numerosos turistas.

LOS EMIGRADOS EN EL BRASIL

Retorno á la patria

ASUNCION, Agosto 11—"El Tiempo" dice que informaciones recibidas de Corumbá confirman las aseveraciones hechas antes de ahora en el sentido de que es excelente la disposición de ánimo de los emigrados paraguayos para volver al país.

Según la estadística brasileña de aquel Estado, el número de paraguayos radicados allí asciende á 20.000.

Agrega el diario que su informante asegura que si el gobierno lo promoviese con medidas eficaces, el retorno de los emigrados, sería un hecho.

—"El Nacional" dice que la importante empresa "La Industrial Paraguaya", que en otras ocasiones ha distribuído á los accionistas fuertes dividendos, hasta el 25 por ciento, en el año social de 1911-1912 transcurrido, según el balance respectivo, apenas puede ofrecer una utilidad del uno por ciento sobre las acciones.

Esto dice que ha causado una gran alarma entre los accionistas, especialmente en el extranjero, quienes ante tan exiguo dividendo, ofrecen deshacerse de sus acciones, según informaciones recibidas.

Agrega que la exigüidad del dividendo se debe, seguramente, á los trastornos públicos ocurridos en el año, pero aún así extraña á muchos lo reducido del dividendo repartido, y no pocos quieren encontrar la explicación del fenómeno en móviles especulativos, pues por más que haya estado la empresa paralizada por varios meses, no puede ser tanto el perjuicio.

Los puertos de Concepción y Encarnación — Construcción de muelles y depósitos

ASUNCION, Agosto 11 — Próximamente recibirá aprobación legislativa el proyecto por el cual se faculta al Poder Ejecutivo para emprender las obras portuarias necesarias en los puertos de las ciudades de Concepción y Encarnación á fin de colocar á las aduanas de esos puntos en condiciones de satisfacer las necesidades impuestas por el movimiento del comercio de importación y de exportación.

A ese fin, según el proyecto, se podrá destinar hasta la suma de un millón quinientos mil pesos.

Para contrapesar el fuerte desembolso y obtener un resarcimiento paulatino de esa erogación, se aumentará en un centavo oro el derecho de eslingaje que se cobra por cada diez kilos, á los efectos que se embarcan ó desembarcan por esos puertos, haciendo uso de los útiles fiscales.

Las obras á realizarse consisten en la construcción de amplios y sólidos muelles y en la refacción de depósitos para almacenaje.

Estas obras hace tiempo que eran reclamadas por los comerciantes de esas ciudades, pues el gran movimiento de sus puertos ya no podía ser atendido á causa de los deficientes medios de que se disponía hasta hoy.

REPUBLICA ORIENTAL

EL GOBIERNO Y EL DOCTOR HERRERA

El homenaje de la Argentina

JUICIOS DE LA PRENSA

MONTEVIDEO, Agosto 11 — Se llevan á cabo trabajos para agradecer al presidente de la República Argentina, doctor Sáenz Peña, su actitud frente á la muerte del doctor Julio Herrera y Obes.

Se le entregará un álbum con el mayor número de firmas posible.

Los diarios de hoy publican el texto de las comunicaciones oficiales relativas al homenaje de la Argentina á la memoria del doctor Julio Herrera y Obes, haciendo notar al mismo tiempo que se ignora la contestación del gobierno uruguayo.

El diario del presidente de la República, continúa atacando la personalidad del extinto, á quien prodiga los más duros epítetos.

Ha causado estupor el siguiente párrafo del último artículo:

"Nadie sabe qué pensaba nuestro hombre cuando el doctor Iriarte Borda, concluía su existencia miserable tronellenda por la bala gloriosa salvadora de Avelino Arredondo."

Comentando semejante enormidad, dice hoy el "Diario del Plata", que deben andar muy subvertidos los sentimientos y las ideas por el mundo oficial cuando de allá arriba caen esas palabras, endiosando el asesinato.

La verdad es que tal frase en el diario de un presidente de la República, agrega, provoca cierto escalofrío ¿Cómo justificarla? Un sentimiento elemental debió haber detenido la pluma, si no fuera que el sentimiento ha sido proscripto por algunos aun frente á las tumbas. Pero resulta que ni dentro del frío racionalismo en auge, tiene justificación el comentario, pues la frase aludida es inconstitucional, por que las estrofas consagradas por nuestro código político no hablan de balas, sino de lanza y de puñal.

El mismo "Diario del Plata", publica hoy un editorial sobre el ensañamiento presidencial, en el que hace responsable al señor Batlle de los denuestos que el diario de su propiedad sigue lanzando á la memoria del doctor Herrera.

En cualquier momento, dice, en cualquier país, un desahogo semejante sería siempre lamentable, por su forma excesiva, tratándose de un juicio periodístico contra un vivo; pero tratándose de una injuria á un muerto, formulada en las columnas del diario perteneciente al jefe del estado, en un país que ya ha dejado de ser tribu, el hecho adquiere tal carácter de impiedad vengativa, de iracundia feroz, que nos parecería inverosímil, si no estuviera al alcance de la mano, ese calificativo de bribón aplicado al doctor Herrera.

Al mismo tiempo que hiere á quien lo pronuncia es una ofensa para todos los que han manifestado su pena ante la muerte del ilustre estadista y escritor ó han honrado ostensiblemente su memoria.

Así cuando el presidente de la República Argentina doctor Sáenz Peña decreta honores á la memoria de aquel uruguayo eminente y envía su condolencia al presidente Batlle Ordóñez, habría que contestarle oficialmente que era un bribón, y lo mismo á los gobernadores de las provincias argentinas, que secundan el homenaje del gobierno central, lo mismo al gobierno del Perú y de Chile, lo mismo á la prensa de todos los países sudamericanos: era un bribón.

Igual estigma debió lanzar el señor Batlle cuando la sociedad de Montevideo, en una manifestación que fué una apoteosis, y la asamblea legislativa nacional y las autoridades locales del partido Colorado, levantaban aquel nombre ilustre hasta las cumbres de la gloria.

El ofuscado gobernante no ve que ese calificativo ignominioso le coloca á él mismo frente á la opinión del país, en una contradicción que deriva de antecedentes lejanos, y resaltante por los hechos recientes.

Los cargos más graves se refieren á responsabilidades que habrían sido contraídas en una época en que el actual presidente de la República secundaba la acción política y administrativa del doctor Herrera, y si en la actualidad cree el gobernante que este fué un bribón, ¿cómo se explica que dirigiera un mensaje á la asamblea solicitando honores de teniente general para ese mismo bribón?

"Diario del Plata" termina el artículo insistiendo en que debe cesar la propaganda de odios, si no por lo que el gobernante debe al país que gobierna, al menos por lo que al país le interesa no exponerse á la burla y al ludibrio ante los extraños.

Si no se tiene energía, dice, para atacar de frente á la asamblea descargando sobre ella esa destilación hepática que pudo derivarse de las últimas contrariedades, que no se cebe en la memoria de un ciudadano ilustre la deuda abierta en carne viva por aquel acto histórico de la mayoría legislativa.

INTERPELACION SOBRE LA HUELGA

Efectos del temporal

MONTEVIDEO, Agosto 11—En la próxima sesión de la Cámara de Diputados el "leader" socialista, doctor Frugoni, formulará una interpelación sobre la actitud del gobierno frente á la *huelga de enfermeros* de los hospitales.

—El fuerte temporal de viento y lluvia que anoche se desencadenó en Montevideo, fué general casi en toda la República.

Cayó granizo del tamaño de un huevo de paloma, que causó grandes destrozos, especialmente en el Salto.

En todo el litoral la lluvia fué torrencial.

Varias líneas telegráficas se encuentran interrumpidas y numerosos arroyos desbordados, lo que causa daños á los vecindarios.

Hoy continúa reinando mal tiempo, con fuerte viento Sudoeste que levanta gran marejada en el estuario, cuyas aguas están crecidas.

Congreso de higiene y demografía—Movimiento de la población

MONTEVIDEO, Agosto 11—El comité encargado de conseguir la adhesión de los hombres de ciencia uruguayos al congreso de higiene y demografía, que se celebrará en Wáshington, en Septiembre próximo, terminó su misión con todo éxito.

Numerosos trabajos serán presentados al certamen científico.

—Mañana se dará principio al dragado del antepuerto, al Norte del canal de acceso en una extensión de quinientos metros.

Se utilizarán, al efecto, dos dragas de las más potentes.

—La oficina del censo y estadística municipal, acaba de publicar los datos referentes al movimiento de la población en el mes de Julio último.

El número de nacimientos fué de 954, mayor que el de todos los meses anteriores.

El exceso es de setenta unidades sobre la cifra del mes de Junio, y de 182 si se le compara con la de Abril. En cambio, subió también el número de defunciones de 515 contra 466 en Junio y 457 en Mayo.

Conviene hacer constar, á pesar de ese aumento en el número de defunciones que se nota en el mes de Julio, que la cifra total, en lo que va del año, es bastante inferior á la de 1911, denotando un mejoramiento en las condiciones sanitarias de la capital.

Por último, el crecimiento vegetativo en Julio, que llega á 439 unidades, es igualmente superior al de todos los meses corridos, con excepción de Marzo.

El directorio del Banco Hipotecario—La renuncia del doctor Tiscornia

MONTEVIDEO, Agosto 11 — Con motivo de haber solicitado del ministro de Hacienda copia de la renuncia que acaba de presentar como miembro del Banco Hipotecario, el doctor Manuel Tiscornia, me manifestó que no se daría á la prensa el texto de esa nota, por razones de orden interno de la institución bancaria.

No obstante tal negativa, he podido averiguar que la renuncia del doctor Tiscornia obedece á la circunstancia de existir diferencias de apreciación entre él y los demás miembros del directorio, respecto de un pedido existente en el Banco, hecho por posedores de certificados que no han entrado en el rescate hecho últimamente por el Poder Ejecutivo, de acuerdo con la ley que nacionalizó el Banco Hipotecario, en lo que respecta al procedimiento para la operación.

Ayer mismo se envió al Senado, por intermedio del ministerio de Hacienda, el mensaje correspondiente solicitando la venia para designar al doctor Juan Deambrosis como reemplazante del doctor Tiscornia.

Convención con la Argentina — La huelga de enfermeros

MONTEVIDEO, Agosto 11—Se envió un mensaje á la asamblea general, acompañando una copia certificada de la convención de cabotaje con la Argentina.

—Los bocetos presentados para el concurso del monumento de Artigas, serán expuestos en los salones del Ateneo.

—Se realizó esta tarde una manifestación de protesta organizada por la Federación Obrera del Uruguay, como acto de solidaridad con los enfermeros en huelga.

—Está pronto un decreto estableciendo el orden numérico de los destacamentos militares en campaña, y confirmando á los jefes en sus puestos.

Movimiento bancario — El crucero "Barroso"

MONTEVIDEO, Agosto 11 — En la secretaría del ministerio de Hacienda se está preparando un trabajo sobre el movimiento bancario habido en el país durante el mes de Julio último.

En ese estado se estipula el promedio de las salidas diarias, los depósitos en cuenta corriente, á plazo, en cajas de ahorro, los descuentos y adelantos, las existencias en caja, de oro, billetes, de plata y de níquel.

Los Bancos establecidos en la República están todos incluídos en los trabajos del ministerio de Hacienda.

—A fin de efectuar ejercicios y maniobras, parte mañana para las costas del Este el crucero brasileño "Barroso".

Regresará á este puerto el 23 del corriente.

ENTRE RIOS

LOS EFECTOS DEL TEMPORAL

Varios naufragios

SANTA ELENA, Agosto 11 — El fuerte temporal de anoche impidió que hicieran operaciones los vapores "Guarany", y "Dolores Barthe", los que se llevaron la correspondencia que traían para ésta, pues no fué posible darles entrada.

—Debido al temporal, se fué á pique el vapor "Nicolasita"; se cortaron las amarras de la chata "Río Miriñay" que fué llevada hasta la boca del Verde, donde quedó varada y naufragaron varios botes.

Felizmente, no hubo que lamentar desgracias personales.

El precio de la carne — Empréstito municipal — La emigración de colonos

NOGOYA, Agosto 11—Los abastecedores han subido el precio de la carne á 35 y 40 centavos el kilo.

En vista de esto, la municipalidad tiene la idea de establecer puestos de carne.

—El concejo deliberante sancionó la ordenanza sobre el nuevo padrón y una autorización para contraer un empréstito de 60.000 pesos, el que será destinado á la pavimentación de algunas calles de la ciudad.

—Las cien familias de colonos que habían resuelto emigrar al Uruguay, han desistido de su propósito, esperando que el gobierno cumpla el ofrecimiento de tierras que les hizo al tener conocimiento de su propósito de trasladarse á aquella República.

Los ferrocarriles económicos

SANTA ELENA, Agosto 11 — Con objeto de apoyar el proyecto del gobierno, sobre la construcción de ferrocarriles económicos, salieron para el Paraná, los señores William Wilne y Juan Hassmann.

Con el mismo objeto, pasó una numerosa delegación de los departamentos de La Paz y Feliciano.

Esas líneas serían de grandes beneficios para la colonización, la que no prospera por los inconvenientes del transporte.

Lluvia—Concierto

VICTORIA, Agosto 11—Llovió durante veinte horas consecutivas con fuerte viento, lo que interrumpe las tareas agrícolas ya retardadas y hace que los campos permanezcan intransitables, impidiendo el transporte del maíz con graves perjuicios para los colonos y comerciantes.

—Esta noche dará un concierto el violinista entrerriano señor San Martín.

—En la semana entrante debutará en el teatro local la compañía Cazón.

Viajero

PARANA, Agosto 11 — Salió para ésa el diputado nacional doctor Miguel Laurencena.

Nuevo intendente

URUGUAY, Agosto 11—Se confirmó el nombramiento del señor Miguel Solanas, en el cargo de intendente.

El servicio de correos

DIAMANTE, Agosto 11—El servicio de correos continúa siendo deficiente, debido á la falta de personal.

SAN JUAN

EL INFORME DE LOS CONTADORES

Temores de complicaciones

SAN JUAN, Agosto 11—La publicación del informe de los contadores ha empezado á apasionar los ánimos de tal manera, que se temen complicaciones graves, dada la forma en que se encaró el asunto, por algunos miembros de la legislatura.

La mayoría da al referido informe una gran trascendencia, lo que traerá, según opiniones imparciales, novedades en el campo político.

—"La Provincia", se ocupa del informe de referencia.

JUJUY

ELECCIONES DE DIPUTADOS

JUJUY, Agosto 11 — Se realizaron las elecciones de diputados.

Concurrieron sólo los partidarios del gobierno.

Salieron electos diputados los señores Campos, Casas y Pinto.

—Los diarios independientes trascriben el artículo de LA PRENSA sobre "La situación electoral de Jujuy" y lo consideran un juicio exacto de la situación política de esta provincia.

—Se realizó la fiesta del árbol.

Habló en el acto el intendente señor Bertés y el señor Sartario.

Se plantaron árboles en varias avenidas y en el cementerio.

Elecciones provinciales

SAN PEDRO, Agosto 11—En vista de que el gobierno de esta provincia no adoptó la ley electoral nacional, ni el padrón militar para las elecciones de tres diputados provinciales, los radicales decretaron abstenerse.

Al mismo tiempo, se envió un telegrama al Presidente de la Nación, donde se le informa de la resolución tomada.

Hasta las 12 m. en la mesa número 4, no hubo un solo sufragante, en cuatro horas que estuvieron instaladas, lo cual prueba la indiferencia de los ciudadanos.

MENDOZA

EL MENSAJE DEL GOBERNADOR

Manifestaciones políticas

PRESENTACION DE PROYECTOS

MENDOZA, Agosto 11—Como lo informé, á las 4 de la tarde de ayer se constituyó la asamblea legislativa, bajo la presidencia del vicegobernador doctor Peña y Lillo, con asistencia de nueve senadores y trece diputados.

Constituída la asamblea, se designó una comisión compuesta por el senador doctor del Castillo, y los diputados doctor Silvetti y Aguirre, para que reciba al gobernador.

Luego se le avisó que se encontraba constituída la asamblea para oir el mensaje.

Momentos después, el gobernador señor Ortega, acompañado por el ministro señor Barraquero, y el edecan mayor Fernández Castro, se trasladó de la casa de gobierno á la legislatura en el carruaje de gala.

Fué recibido por la comisión antes nombrada.

Frente á la legislatura formaban el cuerpo de bomberos y la guardia de cárcel, que rindieron los honores correspondientes.

Una barra numerosa llenaba las antesalas y pasillos.

Concurrieron también el cuerpo consular, jefes de las reparticiones, algunos jefes políticos é intendentes municipales de campaña.

El gobernador dió lectura de su mensaje.

En lo que se refiere á la parte política, dijo que antes de entrar en la exposición detallada del movimiento y acción administrativa, producida durante el año 1911, se complacía en hacer presente que el cuerpo legislativo había sido integrado con personas de los distintos partidos y diversas aspiraciones, elegidas al amparo de las elecciones más libres que haya presenciado la provincia.

Recuerda luego el manifiesto que dió al pueblo sobre los propósitos que lo animaban respecto de la libertad electoral y pureza administrativa, lo que dice haber cumplido con toda sinceridad.

Hizo presente su inquebrantable propósito de hacer un gobierno equidistante de todos los partidos y de todos los hombres, pues que entendía que ese debía ser el concepto fundamental del gobernante, desde el momento que al ser elevado por la voluntad general hasta la alta dignidad de su cargo, estaba implícitamente obligado á velar sin distingos por todos los intereses colectivos, y amparar por igual á todos los ciudadanos de la provincia.

Agregó que no había pensado ni por un instante en que los legisladores llevarían á ese recinto la política del comité, y por el contrario, que creía que sabrían responder á las aspiraciones públicas, velando con criterio ecuánime y levantado por los bien entendidos intereses generales, y cooperando en la acción de su gobierno en todos los actos que propendan al bienestar de la provincia.

Recordó que no tenía ambiciones personales, ni estaba dispuesto á servir á tendencias de círculos ni de persona alguna, pues que su interés era el interés público, y que con este pensamiento, por norma de sus actos, tenía derecho á confiar en que sean cuales sean los hombres que con él tengan que compartir las responsabilidades de la función pública, el patriotismo había de imperar para que colaboren sin pretensiones y sin enconos en la obra común.

El gobernador se ocupó después del estado de la administración, y anunció el envío de algunos proyectos de interés general para la provincia.

Al terminar, la barra lo aplaudió.

Algunos legisladores felicitaron al señor Ortega por su mensaje.

El gobernador y el ministro, acompañados por algunos legisladores, se dirigieron á la casa de gobierno, donde los concurrentes fueron obsequiados con una copa de "champagne".

Las Cámaras comenzarán las sesiones desde esta semana.

TUCUMAN

La sucursal del Banco Hipotecario—Demora en las tramitaciones

TUCUMAN, Agosto 11 — Algunas personas que tramitan solicitudes en la sucursal del Banco Hipotecario, se quejan de la excesiva morosidad, expresando que se les coloca en el caso de recurrir á prestamistas y usurarios para salvar los apuros.

El expediente en esta institución es largo y engorroso.

El gerente interino, señor Robles dice que los denuncias son ciertas, pero que no puede avocarse la responsabilidad por cuanto él no omite sacrificios para satisfacer las justas exigencias del público en todo aquello que es de su inmediato resorte.

Dice también que uno de los peritos tasadores, por razones inexplicables, no obstante sus empeñosas gestiones, dilata sus informes mucho más del tiempo prescripto que el reglamento.

Empero, asegura que hará lo posible para que estas demoras cesen.

Después de las manifestaciones del señor Robles, se induce que en la sucursal bancaria existe algo anormal que se impone sea dilucidado por la casa matriz.

Uno de los intermediarios se quejó que su expediente se encuentra retardado más de un mes, á pesar de que el reglamento dispone cinco días, como máximo, para la tasación de las propiedades en la ciudad y uno más por legua fuera de ésta, á fin de que los tasadores se expidan.

Este estado de cosas llama justamente la atención.

El batallón 5o. de ingenieros — Enlace — Fallecimiento

TUCUMAN, Agosto 11—Hace cerca de tres meses, confundiendo una planilla de 45 con otra de 112 alumnos, el consejo nacional, dejó en disponibilidad á los maestros del batallón 5o. de ingenieros, señores Enrique C. Alvarez, Miguel Alurralde y Javier Colombres, sin que hasta ahora haya sido remediado el mal.

Con este motivo, ese cuerpo cuenta ahora con un solo maestro.

Sería acertado que se tuviera en cuenta el error.

—El jefe de dicho cuerpo fué demandado por el juez federal, por cobro de forrajes.

—Tuvo lugar el enlace de la señorita Rosa L. García, con el señor José Giménez Gómez.

—Dejó de existir el señor Angel Rueda Albornoz.

Inauguración del local de un comité radical

TUCUMAN, Agosto 11 — Tuvo lugar la inauguración del local del comité Radical Norte.

El presidente de ese comité es el señor Lázaro Figueroa, á quien, después de declararlo inaugurado, fué seguido en el uso de la palabra por el doctor Pedro L. Comet.

Hablaron también los señores Desiderio Aguayo, Juan Gaetano y Antonio Tomosé.

Se dió una comida, después de la cual salieron en manifestación hasta la plaza Urquiza, en donde habló el señor Octaviano Vera, despidiendo á la concurrencia.

La escuela profesional de mujeres

TUCUMAN, Agosto 11 — Se ha indicado más de una vez la conveniencia de que la escuela profesional de mujeres sea cambiada á un nuevo local que llene las condiciones de higiene y comodidad indispensables.

Sin embargo, nada se ha hecho y sólo corren rumores sobre la posibilidad de obtener un nuevo edificio que, según se dice, es peor que el que ahora se tiene.

Urge que el ministerio tome medidas al respecto.

CORRIENTES

Presentación de un proyecto — Renuncia del intendente — Descanso del gobernador—La mansión de invierno

CORRIENTES, Agosto 11—El diputado Giongio presentará á la Cámara un proyecto de ley sobre los fondos que las municipalidades deben entregar á los consejos de educación.

—El señor Guillermo Rojas renunció el cargo de intendente municipal.

Fué nombrado en su reemplazo el señor Manuel Bermúdez, que renunciará el cargo de senador.

—Regresó de Goya la comitiva que fué con motivo de la fiesta realizada en la escuela normal de aquella ciudad.

—Se anuncia que en los primeros días de Septiembre, el gobernador, señor Vidal, delegará el mando en el presidente del Senado, señor Guillermo Rojas, por el término de un mes.

El señor Vidal, pasará este tiempo en su estancia de La Cruz.

—El doctor Pedro Luro, se ha dirigido al Ejecutivo de la provincia para solicitar que se prorrogue para dentro de seis meses la inauguración de la mansión de invierno.

Funda el pedido en una serie de mejoras que se piensa introducir en la mansión.

Se fijará el 25 de Mayo de 1913 para la inauguración del edificio, si el Ejecutivo y la Cámara están de acuerdo en acceder á lo solicitado.

Nuevo club atlético—Exportación de naranjas

CORRIENTES, Agosto 11—Se instituyó una sociedad atlética bajo la presidencia del señor Miguel Villa.

—Ha sido calculada en setenta millones la cantidad de naranjas exportadas.

Los compradores de esa plaza ofrecen seis pesos el millar.

SANTIAGO DEL ESTERO

Acuerdos prestados—La columna de la Libertad—Enlace

SANTIAGO DEL ESTERO, Agosto 11—La legislatura prestó el acuerdo solicitado por el Poder Ejecutivo para nombrar á los doctores Próspero Abalos y Federico Alvarez y señor Pablo Lugones, vocal de la corte de justicia, fiscal de estado y defensor de menores respectivamente.

El diputado, doctor Felipe S. Jiménez, dijo que la Cámara no debía prestar el acuerdo solicitado para nombrar defensor de menores al señor Lugones, pues que la Constitución de la provincia exige el título universitario para el desempeño de ese cargo.

El diputado Salvatierra, hizo algunas consideraciones en pro del acuerdo y defensa del candidato, expresando que éste había prestado muchos é importantes servicios á la magistratura y que esto era título bastante para habilitarlo para desempeñar con competencia el cargo.

—Aun no ha sido posible conseguir que se reuna el concejo deliberante para tomar en consideración la solicitud que le fué elevada por el pueblo, en la que se pide que no sea demolida la columna de la Libertad.

—Anoche se celebró el enlace de la señorita Herminia Gallo Levalle, con el doctor Rodolfo Arnedo.

A la ceremonia religiosa asistió numerosa y selecta concurrencia.

Los padres de la novia dieron una recepción en su domicilio.

Estado del tiempo

INCA, Agosto 11—Llovió 16 milímetros, beneficiando los sembrados.

Sigue el tiempo nublado.

LA RIOJA

Paralización en el juzgado federal—El local de la cárcel

LA RIOJA, Agosto 11—Las causas civiles están casi paralizadas en el juzgado federal, pues éste se ocupa únicamente de los procesos por infracciones á la ley electoral nacional, que son numerosos.

Esto está ocasionando perjuicios á los litigantes, que no ven cuando se pondrá remedio á este estado de cosas.

—El local de la cárcel se halla en un estado censurable.

Los detenidos, encausados y condenados, están en un hacinamiento lamentable.

Urge que el gobierno tome alguna medida, para mejorar ese local.

—En el Sur del cerro Velázco ha nevado, por lo que se siente mucho frío.

SALTA

Política — Ecos sociales—Derechos sobre minas

SALTA, Agosto 11 — En San Andrés, departamento de Orán, el partido Radical ha constituído un comité.

—Partieron á la capital federal, el doctor Carlos Arias y señora, y Pedro Careño y señora.

—Se encuentran enfermas las señoras Electra O. de Figueroa, Carmen F. de Frías, señoritas Lola Obejero Zerda, Mercedes Arias, señores Angel Zerda y Vicente Saravia.

—Mejorado el señor Pedro Valentín Cortazar.

—Hoy se realizará el partido de football del Club Gimnasia y Esgrima.

—La opinión pública sigue con interés la discusión en el Congreso chileno sobre el ferrocarril de Salta á Mejillones.

—El doctor Juan C. Martiarena solicita del gobierno de la provincia los derechos de cateo para las minas de mica y de oro llamadas "Abundancia" y "Descubridora", en los departamentos Molinos y Valles Calchaquíes.

La plantación de la caña de azúcar—Comités radicales

SALTA, Agosto 11—Un agrónomo entendido en plantaciones de caña de azúcar ha manifestado que esta industria empieza á sufrir decadencia en Tucumán, debido á que las tierras ceden en fuerzas productoras, y agrega que la región rica es Orán, en donde el grado sacarino, según experimentos hechos, ha llegado hasta 18 con ejemplares tomados al azar.

—Los radicales instalaron dos comités más, uno en Población Vieja y otro en Isla Verde.

En la capital se formará mañana otro club de señoritas radicales.

CORDOBA

Licitación de un puente—La fiebre tifoidea—Construcción de una estación—Conflicto agrario de Leones

CORDOBA, Agosto 11—Se efectuó la licitación de la construcción de un puente sobre el río Tercero, en el lugar denominado El Salto.

Como se presentaran únicamente los señores Hapkins y Gardom, que ofrecen efectuar la construcción por la suma de 119.413.83 pesos, ó sea con un 10 o|o sobre el precio fijado por el presupuesto oficial, la propuesta referida pasó á informe de la dirección general de vías y comunicaciones.

—Las autoridades sanitarias siguen adoptando medidas para combatir la fiebre tifoidea.

—Después de ocho días de lluvia, hoy se normalizó el tiempo.

—Se realizó la conferencia entre el intendente municipal, el abogado de la empresa del ferrocarril Central Argentino, y el ingeniero en jefe de la misma, con objeto de ponerse de acuerdo para salvar las dificultades que presentaba la construcción de la nueva estación de Córdoba, que obligaba á cerrar la prolongación de la calle Entre Ríos y la clausura del camino abierto á la terminación de la calle Corrientes.

El asunto en cuestión lo resolverá el concejo deliberante.

—Se recibieron noticias oficiales del conflicto agrario en Leones.

El gobierno sigue manteniendo reserva al respecto.

—Noticias recibidas de la campaña, informan que hay excelentes perspectivas, en lo que se refiere á la próxima cosecha, por el estado de las tierras.

Noticias políticas—El consejo de educación

CORDOBA, Agosto 11—La nota política del día es la desmembración del partido Constitucional.

Hoy se presentaron cuatro nuevas denuncias, siendo especialmente comentada la del senador Segundo Dutari Rodríguez.

Los elementos oficiales esperan al doctor Cárcano, que debe llegar el martes, á tratar de fundar una nueva agrupación que afronte la campaña electoral hasta Noviembre.

—El gobernador Garzón hizo una larga visita al doctor Nores, tratando de convencerlo de la necesidad de retirar su renuncia, pero todo fué inútil.

—El presidente del consejo de educación, doctor José Cortés Funes, contestó en una extensa nota las observaciones que le formulara días pasados el ministro de Gobierno sobre el manejo de las finanzas de la repartición.

Gira política — Las sementeras

DE LA SERNA, Agosto 11 — En gira de inspección por sus establecimientos, pasó hoy el señor Pedro Estanguet, acompañado del jefe político de este departamento, don Gregorio Vidal.

Se dice que esta gira es también con objeto de iniciar la propaganda de la candidatura del doctor Ramón J. Cárcano, para las próximas elecciones gubernamentales.

—Sigue el tiempo seco.

Las sementeras ofrecen buen aspecto.

Los colonos preparan las tierras para la siembra de lino, de cuyo oleaginoso se sembrará una considerable área.

CHACO AUSTRAL

La comisión de la Cámara de Diputados

FORMOSA, Agosto 11—La comisión de la Cámara de Diputados, después de visitar minuciosamente los edificios públicos, el puerto, la línea del ferrocarril y los principales establecimientos industriales, se embarcó ayer en el vapor "Ministerio de Obras Públicas", con destino al Bermejo.

Lleva apuntes de todo y parece bien impresionada del estado de esta ciudad y del territorio.

Fueron muy agasajados por los vecinos.

La gira de los diputados

GENERAL VEDIA, Agosto 11 — Esta mañana llegaron el gobernador, el jefe de policía y los diputados Moreno y Ordóñez y el secretario señor Villafañe.

Visitaron la escuela, la policía y el juzgado.

Prometieron ocuparse de las necesidades del pueblo y gestionar la construcción de puentes y caminos.

Los viajeros siguieron viaje para Las Palmas, acompañados por vecinos de ésta.

—Se nota mucho entusiasmo por el cultivo del algodón.

PAMPA CENTRAL

Mal estado de un edificio escolar — Creación de escuelas nacionales — Reuniones de colonos — Viajero.

VILLA MIRASOL, Agosto 11—El edificio que ocupa la escuela número 67, es deficiente y no reune condiciones para el funcionamiento de tres grados.

Con el aumento del personal docente resulta insuficiente el local para el objeto que se le destina.

Estas deficiencias, que constituyen una rémora para la enseñanza, deben ser subsanadas, á fin de que la obra de la escuela pueda ser más amplia é instructiva.

—Se impone la creación de escuelas nacionales en la inmediata colonia San José, y en la parte Oeste de esta Colonia en donde más de 200 niños de edad escolar no reciben instrucción.

—La comisión protectora de Bibliotecas Populares, ha hecho una valiosa donación de libros á la biblioteca pública del Club Progreso.

—En las colonias Quintana, Otamendi y otras linderas, donde predomina el colono arrendatario, se nota cierto malestar, debido á las injustificadas exigencias de los propietarios del campo, que piden el cumplimiento de contratos que encierran muchas exigencias.

Continuamente se llevan á cabo reuniones entre los colonos, con el fin de tomar medidas para contrarrestar los efectos de una crisis agrícola, que la actitud de los dueños de campos les plantea.

—Llegó la señorita Loreto Lucero, que viene á formar parte del personal docente de la escuela número 67.

NEUQUEN

Pedido de traslación de una oficina

QUILQUIHUE, Agosto 11—Los vecinos del pueblo de Junín de los Andes, tienen que ir á la oficina de Chimohuin para la correspondencia y telegramas, por ser la más próxima.

Con tal motivo suscribieron una solicitud dirigida al director general de correos y telégrafos, en la que se le pide que traslade esa oficina á Quilquihué, por donde pasa la línea que va á San Martín y dista sólo 5 kilómetros del pueblo mencionado.

Esa traslación beneficiaría también á los numerosos pobladores de Quilquihué y Chapelco, que reciben correspondencia y telegramas, por medio de la oficina de Chimohuin, punto que carece en absoluto de importancia, por tener sólo dos pobladores en un radio de 25 kilómetros.

ACTUALIDAD

Efectos de la contrarreacción

Hemos afirmado que en Córdoba, con la proclamación de una candidatura oficial para suceder en el mando al actual gobernador de aquella provincia, se opera una contrarreacción adversa á la política de reacción institucional y de saneamiento electoral, que constituyen el programa de la presidencia Sáenz Peña, denominada "del sufragio", fijando así, por nuestra parte, el punto de orientación del comentario de la lucha cordobesa. No se requiere, en efecto, extremar los argumentos para demostrar la existencia de ese movimiento regresivo: probado el anacronismo de un candidato para puesto electivo que no busca en las filas del pueblo sino en las esferas del gobierno sus puntos de apoyo, puede decirse que hay de por medio una confesión de parte, y es sabido que ésta releva de probanza.

La evidencia de la política impositora, reaccionaria por lo tanto, á que vinculará su nombre el doctor Garzón, denunciada hace tiempo y desde los mismos días en que más fervientes eran sus alardes de adhesión al programa principista del doctor Sáenz Peña, ha venido preparando el cisma definitivamente producido en las filas del partido denominado Constitucional y en el cual había dos tendencias manifiestamente antagónicas: la del presidente del mismo y legislador doctor Nores, adverso á la candidatura Cárcano, y la del jefe de policía provincial, brazo derecho del gobernador actual y brioso sostenedor del que ha de suceder á éste en el gobierno. Uno y otro, con sus respectivos parciales, se encuentran en filas opuestas. Los dados han sido echados y el Rubicón separa á los contendientes.

En pos del doctor Nores, según lo anuncian nuestros corresponsales, abandonan al partido Constitucional varios hombres de significación política, algunos de los cuales ocupan bancas en la legislatura, y hasta se anuncia que seguirá igual procedimiento un legislador nacional por aquella provincia. Las peleas domésticas, "entre ellos", á que aludía el gobernador Garzón en un reportaje ó algo semejante que comentamos en oportunidad, han salido de las cuatro paredes del hogar y llenan con sus desagradables ecos todo el escenario de la República. El doctor Nores y sus adeptos desertan del campo oficialista y dejan al mandatario rodeado de sus pares, sostenes notorios de la candidatura oficial.

No siéndonos dado pretender escudriñar el misterio de las conciencias, no averiguaremos cuáles son los móviles que han podido inspirar á los autores de la ruidosa protesta; vemos el hecho y lo aceptamos en el único concepto ostensible, el que le dan los antecedentes conocidos y las manifestaciones de quienes lo producen: hay una parte, tal vez la más representativa del partido oficialista, que no acepta la imposición de un candidato. El doctor Cárcano—dice nuestro corresponsal cordobés—telegrafió tratando de evitar el conflicto, que viene, dicho sea de paso, á dar el último retoque á la franca contrarreacción, pero sus esfuerzos fueron inútiles. El doctor Nores ha declarado que se retira para siempre de la política. El doctor Garzón y su círculo quedan solos al frente de la campaña, desafiando el sentimiento público.

¿Vencerán? Se han puesto en tren de vencer, es decir: de imponer; pues si el partido oficialista íntegro fué derrotado en la mayoría de las ciudades cordobesas, por los mal disciplinados elementos opositores, en las elecciones nacionales del 7 de Abril, no le es dado pretender la victoria en una lucha legal y franca, cuando se trata de cuestión tan trascendental para la provincia, y sus fuerzas legítimas se ven notablemente disminuídas, mientras que los partidos adversos se robustecen y extreman sus medios de propaganda. La victoria sólo puede ser obtenida haciendo tabla rasa de las garantías acordadas por la ley á los sufragantes y poniendo en juego todos los resortes de la violencia y del fraude. Que ese es el plan del oficialismo lo prueba hasta la saciedad, la conservación cuidadosa de una policía netamente electoral. Pero que pueda ejecutarlo, es otra cosa.

El doctor Sáenz Peña tiene ante sus ojos la demostración de que el gobernador de Córdoba y sus amigos, han venido realizando un simple juego de palabras en sus reiteradas adhesiones á la política del libre sufragio, pretendiendo adormecer á la opinión con cantos de sirena. La opinión, empero, no ha sido engañada y, por nuestra parte, podemos decir sin vana jactancia, que hemos seguido día por día el desenvolvimiento del plan contrarreaccionario. Hoy pueden ver hasta los ciegos y oir hasta los sordos. La doctoral ciudad queda convertida en el centro de la política regresiva, y es de infinita importancia para el porvenir de las instituciones que las oligarquías de las demás provincias no sean alentadas por el triunfo de la cordobesa.

Si ésta triunfara, la reacción institucional se hallaría amenazada de muerte y el programa de la actual presidencia quedaría relegado á la categoría de los infinitos buenos propósitos que fracasan por falta de vigor en sus ejecutores. Dura puede parecer la profecía, pero ella no es otra cosa, que una deducción lógica de los hechos consumados y en perspectiva.

La dirección de enseñanza ante el Congreso

Las vicisitudes y la falta de orientación, que han caracterizado la vida de la dirección unipersonal de la enseñanza secundaria, en los pocos meses que han transcurrido desde la fecha en que fué creada, habían producido el convencimiento, de que el Poder Ejecutivo aprovecharía la primera ocasión que se le presentase, para vindicar su obra, y, sobre todo, para justificar su silencio ante las censuras de la opinión.

La interpelación que sobre esta materia sancionó la Cámara de Diputados, era la oportunidad más propicia que podía presentarse á esos efectos. Desde la alta tribuna que se le ofrecía, el Ministro podía hablar, y hablar claro, para desvanecer la mala impresión general que se ha formado alrededor de estos asuntos, y explicar los procedimientos de la nueva institución.

La deliberación amplísima del tema, era necesaria, no sólo por los antecedentes que hemos recordado, sino también por la circunstancia de que puede considerarse excesiva la delegación que de sus facultades ha hecho el Ministro en la dirección unipersonal.

Sin embargo, la palabra del representante del Poder Ejecutivo, no ha respondido á la expectativa general. La opinión, que vigila atentamente la gestión de los asuntos educacionales, suponía que el ministro adoptaría una actitud resuelta; pero esperaba también que la fundaría ampliamente, tratando de destruir los cargos que se han acumulado, y que conducen á la convicción, de que reina el desgobierno en la dirección de la enseñanza.

El ministro no ha refutado las críticas que se han dirigido á la marcha de esa repartición, y ha perdido la oportunidad de hacer conocer, aunque fuese en forma sintética, los propósitos de gobierno educacional en que se ha inspirado el Poder Ejecutivo, al organizar, en la forma que se conoce, la alta dirección de los establecimientos de enseñanza.

Al contestar las preguntas del cuestionario de la interpelación, se ha limitado á una defensa, desvirtuada por propios actos ministeriales, de la facultad del Poder Ejecutivo para crear el nuevo mecanismo, y á simples afirmaciones sobre las cualidades personales del actual director, tendientes á justificar su permanencia en ese cargo.

Pero la idea de la opinión, sobre el desgobierno que revelan los actos de ese funcionario, y del cual, el diputado interpelante presentó pruebas documentadas, no se borra con la declaración, de que conjuntamente con otras cualidades, tiene, "sobre todo", y "esto es lo más importante", agregó el Ministro, la de ser "honrado á toda prueba".

Ese argumento no puede ser tomado en cuenta, como regla de criterio para la solución, porque la honradez es una cualidad que no debe faltar en ningún empleado, si no se quiere privar á la administración de una base esencial; pero lo que hay que exigir, especialmente al director general de enseñanza como á cualquier otro funcionario, es el requisito constitucional de la "idoneidad" propia á las funciones que desempeña. Y para que se reconozca la aptitud especial que requiere el puesto, no bastan, tampoco, las condiciones de inteligencia, actividad y laboriosidad, que el ministro atribuyó al director general. Las aptitudes técnicas, indispensables para desempeñar altas y delicadas funciones técnicas, también, no se acreditan por esos atributos comunes á todos los hombres de común cultura intelectual.

El debate legislativo, que ha confirmado el cargo de falta de orientación que este diario había formulado, deja la impresión de que á pesar de la defensa ministerial, la dirección de enseñanza queda como estaba, es decir, deprimida ante el concepto general, y, por consiguiente, sin la influencia moral que le es indispensable, para llevar á cabo la tarea de aunar, en un propósito común, las actividades del ilustrado personal docente, con que cuenta la enseñanza secundaria en todo el país.

Ante la posibilidad de las consecuencias que ese estado de cosas puede hacer desarrollar paulatinamente, el Presidente de la República y el Ministro deben reflexionar, para adoptar medidas que encaucen la dirección de los establecimientos educacionales.

Dentro de la situación que se ha creado, esa intervención será el medio de evitar mayores males.

VIDA CONTINENTAL

La colonización en el Uruguay

ACCION GUBER.NATIVA Y BANCARIA

El gobierno del Uruguay se viene caracterizando por una política económico-social que persigue la oficialización de los servicios públicos, substituyendo el estado á las empresas privadas.

Respondiendo á tales propósitos, se han instalado usinas, se ha establecido el Banco de Seguros, se ha nacionalizado el Hipotecario y se elaboran otros proyectos del mismo carácter.

Ha tocado el turno á la colonización, que el gobierno se propone fomentar atrayendo inmigrantes por medio de las facilidades que les ofrece.

Como los que salen de Europa no llegan al Uruguay, pues los que de allí parten se quedan en el Brasil ó siguen á la Argentina, se han buscado elementos en la vecindad para iniciar los trabajos. Al efecto el gobierno uruguayo ha ofrecido á cien familias radicadas en Lucas González (Entre Ríos), fundar una colonia en el departamento de Paysandú, de una extensión de 12.000 hectáreas, las que les serán vendidas á razón de 140 pesos cada una, pagadero el importe total en diez años, durante los cuales no se les cobrará ningún interés, ni abonarán impuesto alguno. El gobierno proporcionará cien hectáreas á cada familia y con ellas las semillas para que pueda sembrar el campo, cuyo importe abonará con el producto de la primera cosecha, si fuese buena, ó en caso contrario, con el que obtenga de las sucesivas que reunan esta condición, y en el caso de que fuesen perjudicados por alteraciones del orden, el gobierno los indemnizará.

El Banco de la República cooperará al desenvolvimiento de ésta y otras iniciativas de igual carácter, y facilitará la organización de Cajas Rurales, que han sido creadas por una ley recientemente sancionada.

El Banco de la República ha dirigido circulares á los gerentes de sus sucursales en el interior del país, pidiéndoles informes sobre la

practicabilidad del crédito rural y las zonas más propicias para su ensayo. En Maldonado, por iniciativa del jefe político, importantes vecinos de Solís han resuelto ofrecer al establecimiento la formación, en el punto indicado, de la primera Caja Rural, que se constituirá bajo la dirección del señor Cretto y la formarán 23 asociados, con un capital de 100 pesos cada uno.

Servirá de modelo á las demás, y del éxito que obtenga, resultará la mejor propaganda á favor del sistema.

Las Cajas Rurales no tendrán un fin comercial: la cuota de contribución de los asociados no ganará interés, ni dividendos, y éstos podrán recibir préstamos hasta mil pesos, con el fin de movilizar la producción.

Dichas cajas adquirirán maquinarias agrícolas, las que podrán ser utilizadas por los asociados, y cuando la situación de prosperidad de aquéllas se afirme, se construirán graneros, y se entregarán á los agricultores "warrants" descontables en el Banco de la República, con el fin de que los productos puedan quedar almacenados, á la espera de los buenos precios.

Casas importadoras de maquinarias han expresado que no tendrán inconveniente en vender á las Cajas Rurales, mediante módicas amortizaciones, las maquinarias agrícolas que sean necesarias.

Se trata, además, aprovechando la nacionalización del Banco Hipotecario, que acaba de hacerse, de que éste concurra al fomento de la colonización, por medio del crédito rural hipotecario, que tendrá por objeto hacer propietario de la tierra á los productores no poseedores, ó efectuar, según el caso, mejoras territoriales de carácter permanente, á los fines, naturalmente, de la producción rural, como son: repoblación de bosques, desecación, irrigación, etc., que para su realización demandan la inversión de capitales, improductivos durante años.

APUNTES PARLAMENTARIOS

LA SESION DE HOY

Proyecto sobre la interpelación

MODIFICACIONES AL REGLAMENTO

Banco Colonizador y ferrocarriles en los territorios — Reformas al Código Penal — El seguro obrero.

Las interpelaciones que tuvieron lugar en la última sesión, abarcaron todo el tiempo de la misma, hasta que por falta de número la Cámara pasó á cuarto intermedio, sin poder votar el proyecto de resolución presentado por los diputados Agote y Atencio, declarando que la Cámara no ha considerado satisfactorias las explicaciones dadas por el Ministro de Instrucción Pública, sobre el punto acerca del cual versó la interpelación.

En la sesión de hoy, como que es continuación de la anterior, se proseguirá la discusión del proyecto propuesto, y una vez votado, se dará lectura de los asuntos entrados, y luego la Cámara pasará á ocuparse de la orden del día, en la cual figuran algunos despachos de comisión.

Varios diputados han entregado en secretaría, proyectos de ley que serán fundados ampliamente, dada la naturaleza de sus enunciados.

Acaso la sesión de hoy sea invertida en oír discursos, con los cuales no habrá ganado nada el país ni la labor de la Cámara, que se encuentra bastante retardada, á causa de los excesos oratorios.

Para poner remedio á ese mal, se anuncia un proyecto de reformas al reglamento, estableciendo una serie de disposiciones propicias para la tarea parlamentaria.

Así, por ejemplo, todos los proyectos deberán ser informados por escrito, y cuando la secretaría dé cuenta de su texto, la presidencia invitará á suscribirlos á todos los diputados que participen de las ideas que enuncien.

Otra cuestión importante que se proyecta, es la de imponer á las comisiones, la obligación de formular despacho dentro del período de sesiones en todos los proyectos y asuntos que pasen á su estudio, caducando aquéllos en el caso de no haber sido considerados en dicho término.

Por este medio se tiene la esperanza de que los miembros de las comisiones concurran con mayor asiduidad á llenar sus deberes, pues son pocos los que saben cumplirlos con regularidad. A esto se debe que las carpetas de las comisiones estén atestadas de asuntos que esperan despacho, para que la Cámara los tome en consideración y luego sigan su trámite parlamentario hasta convertirse en leyes de la Nación.

En la sesión de esta tarde, presentará el proyecto, ya conocido, el diputado Frers, creando un establecimiento que se denominará Banco Colonizador de la Nación Argentina, y cuyo fin será poblar las tierras públicas de propiedad de la Nación y de las provincias ó particulares que se le entreguen ó que adquiera con ese objeto.

Por su parte, el diputado Bengolea, presentará otro proyecto, el cual autoriza al Poder Ejecutivo para proceder á contratar en licitación pública con empresas abonadas, la continuación de las obras de construcción de los ferrocarriles de los territorios nacionales, á que se refiere la ley 5559.

Este proyecto, tiene muchos puntos de concordancia con el que presentó en la sesión del viernes, el diputado Saavedra Lamas, pues versan sobre la misma materia, y ello servirá á la comisión para realizar un estudio conjunto de los mismos, despachándolos preferentemente.

El diputado Arancibia Rodríguez presentará hoy su proyecto sobre reformas al Código Penal, y el diputado Araya, fundará también un amplio proyecto sobre seguro para empleados y obreros.

También fundará su proyecto sobre extinción de la garrapata el diputado por Corrientes, señor Pedro Celestino López.

ANIVERSARIO DE LA RECONQUISTA

CONMEMORACION EN ESTA CAPITAL

En la iglesia de Santo Domingo

OTRAS FIESTAS

Ciento seis años hace hoy, que el pueblo de Buenos Aires realizó gloriosamente, su primer ensayo de armas, venciendo á los aguerridos soldados británicos.

La reconquista de Buenos Aires tiene más importancia que una simple victoria de armas, porque de ella, precisamente, el pueblo adquirió el concepto claro del factor fuerza, necesario para iniciar poco después la acción emancipadora.

La reconquista obtenida por tropas criollas, en su mayoría bisoñas, con el eficaz auxilio de toda la población de la capital del virreinato, fué bajo el punto de vista guerrero, una acción brillante, por el arrojo y heroísmo en ella puesto de relieve.

Es también una de las más hermosas acciones de la energía argentina, no superada por ningún otro pueblo hispanoamericano.

—

De conformidad con el programa que publicamos hace algunos días, hoy se realizarán en esta capital diversos actos públicos en conmemoración de dicho aniversario.

Por una disposición del arzobispado de Buenos Aires, á la salida del sol se echarán á vuelo las campanas de todas las iglesias del municipio.

A las 9 de la mañana, concurrirán al atrio del templo de Santo Domingo varias escuelas públicas, las cuales cantarán el himno nacional, y acto continuo pronunciarán discursos alusivos al hecho que se conmemora, el vocal del consejo escolar 12o., señor A. Ibarra Pedernera y el doctor Alejandro Ramilo.

Los alumnos de los colegios nacionales y escuelas normales han solicitado la suspensión de las clases en el día de hoy, á fin de poder participar de los diversos actos que se realizarán.

Constituye también un número de los festejos, el solemne "tedéum", que se celebrará en el templo de Santo Domingo, á las 11 a. m.

A esta ceremonia concurrirá el Ministro de Relaciones Exteriores y Culto, en representación del Presidente de la República, el Ministro de Guerra, en representación del ejército, intendente municipal, jefe de policía y otros altos funcionarios nacionales.

Se ha constituído una comisión especial de recepción, formada por los señores Juan M. Berezategui, Eduardo de Pinasco, Máximo Rivas, Augusto Ibarra Pedernera, Raúl Rocha y Pastor J. Caraza, que actuará en esa ceremonia.

Esta comisión atenderá á las delegaciones oficiales, cuerpo diplomático y demás invitados especiales.

Los Ministerios de Marina y Guerra han dispuesto la concurrencia de tropas y bandas de música al atrio de Santo Domingo, para que rindan los honores en el acto del "tedéum".

El "tedéum" será oficiado por monseñor Terrero, á quien secundarán varios sacerdotes.

La comisión organizadora de estos festejos, ha designado al señor Domingo D. Torres, para que dirija la palabra al público desde el atrio del referido templo, al finalizar a ceremonia.

—

El teatro Pueyrredón, de Flores, dará una función de gala en conmemoración del aniversario de la Reconquista.

Con este motivo, el Ministerio de Guerra ha cedido una banda militar para amenizar la reunión.

—

El Centro de Estudiantes del Instituto Libre celebrará el aniversario de la Reconquista con una velada patriótica que se realizará esta noche en el teatro Ateneo.

—

Organizado por una comisión de estudiantes, y con motivo del 106o. aniversario de la Reconquista, se realizará esta noche en el teatro Pueyrredón, de Flores, una interesante función, á la que concurrirá la banda municipal de música.

EN LAS PROVINCIAS

MENDOZA

DATOS ESTADISTICOS DE INTERES

Exponentes de progreso

La dirección general de estadística de la provincia de Mendoza ha publicado, en un volumen de 500 páginas, el anuario correspondiente al año 1910, que contiene un caudal de datos importantes sobre aquella rica región argentina.

Mendoza tenía, el 21 de Diciembre de 1910, una población de 223.532 habitantes. El 31 de Diciembre de 1909 contaba con 206.393 habitantes, y el exceso sobre esta cifra, se descompone en la diferencia entre 10.037 nacimientos y 6.993 defunciones y en 14.095 inmigrantes que recibió la provincia.

La superficie de Mendoza, que es de 16.956.145 hectáreas y 766 metros cuadrados, puede dividirse así, en cuanto á sus cultivos: viña, 44.722 hectáreas y 8.415 metros cuadrados; otros cultivos, 148.337 hectáreas y 633 metros; cultivable, 337.253 hectáreas y 2.642 metros; inculta, 16.425.831 hectáreas y 9.076 metros.

Inserta la estadística un cuadro demostrativo del aumento progresivo, por año, de los viñedos de la provincia, que es de interés.

Helo aquí:

Año 1887, 4.721 hectáreas; 1888, 5.572; 1889, 6.393; 1890, 6.934; 1891, 7.861; 1892, 9.348; 1893, 10.560; 1894, 12.310; 1895, 13.489; 1896, 14.806; 1897, 16.328; 1898, 17.803; 1899, 18.428; 1900, 19.694; 1901, 21.313; 1902, 21.939; 1903, 22.526; 1904, 22.875; 1905, 23.561; 1906, 24.989; 1907, 26.086; 1908, 31.793; 1909, 38.722.

La provincia cuenta con 173 escuelas provinciales, 27 nacionales y 18 privadas, en las cuales fueron inscriptos 17.804, 2.854 y 1.431 alumnos, respectivamente.

El movimiento de la propiedad raíz da un total de 2.912 transferencias, con una superficie total de los inmuebles enajenados, de 2.275.315 hectáreas y 5.264 metros cuadrados. Importaron las operaciones efectuadas, 39.670.128 pesos.

Fueron hipotecadas 1.020 propiedades, de una superficie de 273.702 hectáreas y 393 metros cuadrados, ascendiendo los valores recibidos, á 16.232.402 pesos.

En el año que comprende la estadística, fueron otorgadas concesiones de agua para tierras incultas, que comprenden una extensión de 119.651 hectáreas y 9.114 metros. Además, las concesiones de agua para tierras ya cultivadas comprendieron un total de 6.157 hectáreas y 2.244 metros.

—

La industria vitivinícola, que es la principal riqueza de la provincia, suministra las siguientes cifras:

Plantaciones de viña francesa, 30.997 hectáreas y 6.519 metros; valor 143.154.229,80 pesos; viña criolla, hectáreas 7.725, 1.896 metros; valor pesos 25.667.348.30 pesos. Total, 38.722 hectáreas y 8.415 metros de un valor de 168.821.578.10 pesos.

Uvas elaboradas, 371.708.641 kilogramos. Uvas exportadas, 2.481.291 kilogramos. Vino elaborado, 259.815.642 litros.

CORDOBA

EL PRECIO DE LA CARNE

Nuestro corresponsal en Río Cuarto nos comunica que la carestía de la vida se hace allí cada día más sensible, hasta el extremo de que uno de los artículos de primera necesidad, la carne, ha subido á 40 centavos el kilo.

Esto no sería raro si Río Cuarto estuviera ubicada en una región pobre, pero no allí, zona esencialmente ganadera, con grandes establecimientos de campo, en donde se crían millares de cabezas de ganado vacuno.

Su abundancia es tal, que no sólo alcanza para el consumo de la población, sino que hasta se exporta en gran cantidad para el exterior, ya como producto elaborado en los frigoríficos, ya también como ganado en pie.

Ya en otras ciudades de las provincias del interior, se han producido estas anomalías, que han llegado á constituir un verdadero problema para las comunas.

En la mayor parte de las veces, estas carestías son motivadas por los intermediarios, que forman como sociedades secretas y monopolizan la venta, fijando precios á su antojo, amparados por la indiferencia ó descuido de las autoridades encargadas de velar por los intereses del público. No existe pues, la competencia.

Creemos que sería posible aminorar estos males, si se tomara el empeño de adoptar medidas, que sin ser violentas, pueden dar el resultado deseado.

La municipalidad de Río Cuarto debiera, al igual que se ha hecho en otras partes, contratar grandes partidas de ganado y establecer ferias francas, en donde los consumidores puedan obtener la carne á precios módicos, estableciendo de este modo una verdadera competencia que traería como consecuencia la rebaja del artículo.

LA AERONAUTICA NAVAL EN INGLATERRA

Material que emplea

La semana pasada hicimos una breve reseña de una serie de ejercicios de aeronáutica realizados en la marina de guerra británica, con motivo de la inspección que pasó el rey Jorge á la escuadra en Weymouth.

Las fotografías que reproducimos hoy como ampliación de la noticia precedente, ilustra respecto de la instalación provisional ejecutada sobre el castillete del acorazado "Hibernia", de una plataforma especial para el lanzamiento de un hidro-aeroplano, y de una grúa para izarlo á su regreso. También es de notar la salida de un hidro-aeroplano y la llegada de otro al costado del acorazado mencionado.

Según las informaciones publicadas últimamente, la marina de guerra británica acaba de organizar el nuevo servicio de aeronáutica naval, con el siguiente material, á las órdenes directas del comandante Samson: un biplano Short; un monoplano Short; un monoplano Duperdussin adquirido en Francia y que llegó á Eastchurch volando desde París; un monoplano Nieuport; dos hidro-aeroplanos Short; un hidro-aeroplano H. Farman; además, dos monoplanos Walkyrie de 50 caballos. Se asegura en los círculos navales que se ha encargado la construcción de sesenta aeroplanos más para el ejército y la marina, con la condición de que puedan fácilmente ser transformados en hidro-aeroplanos, substituyéndoles las ruedas por flotadores.

Hasta ahora, no hay más que unos treinta oficiales pilotos; pero hay varios que se dedican al aprendizaje con muchísimo entusiasmo.

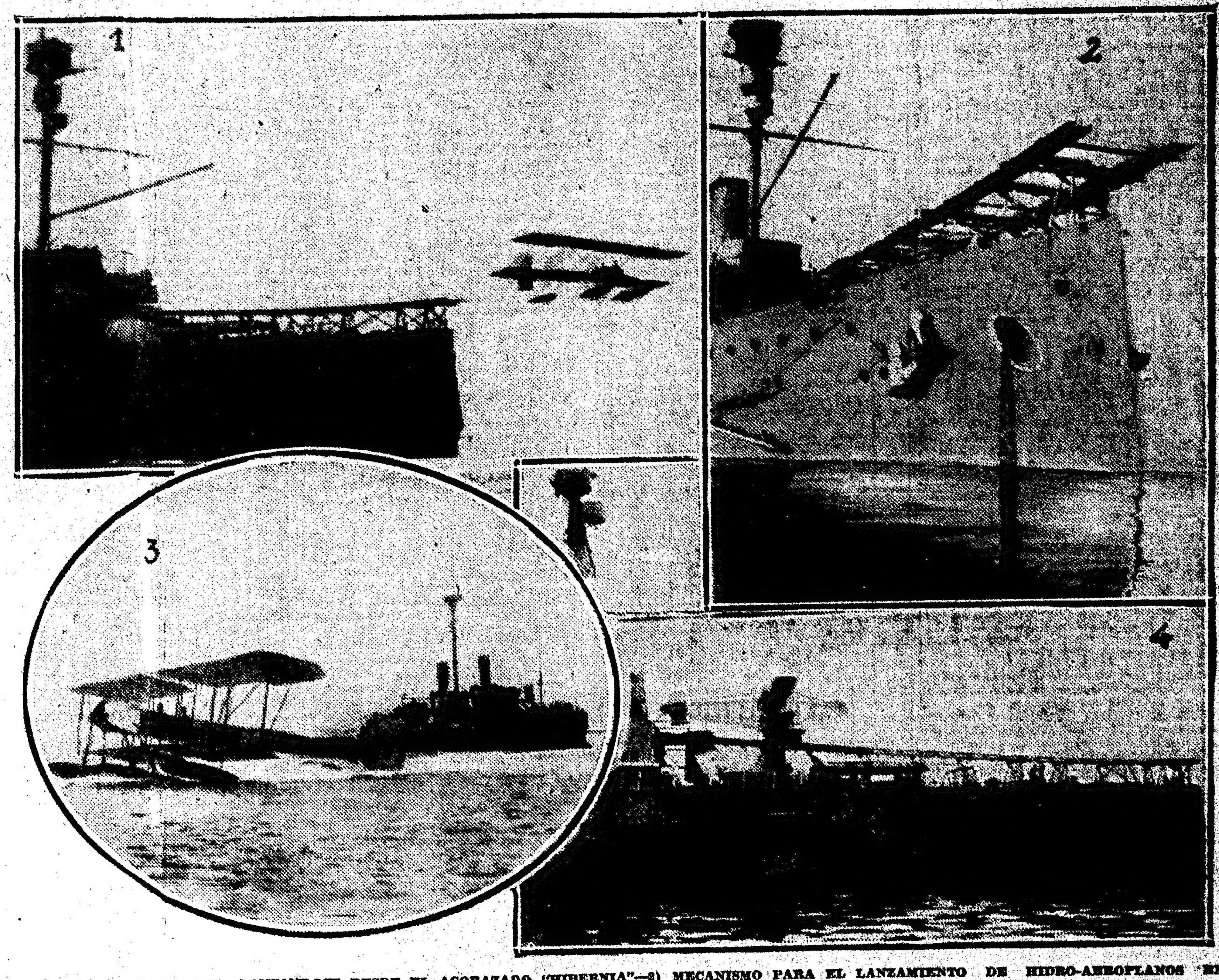

1) EL HIDRO-AEROPLANO LANZANDOSE DESDE EL ACORAZADO "HIBERNIA"—2) MECANISMO PARA EL LANZAMIENTO DE HIDRO-AEROPLANOS EN EL ACORAZADO INGLES "HIBERNIA"—3) OTRO TIPO DE HIDRO-AEREOPLANO "SHORT" DE LA MARINA INGLESA—4) HIDRO-AEROPLANO "SHORT" SOBRE LA PLATAFORMA DE LANZAMIENTO DEL ACORAZADO INGLES "HIBERNIA"

HIGIENIZACION DE LA LECHE

El personal de inspectores y auxiliares

En el proyecto de presupuesto de 1913 para la asistencia pública y administración sanitaria, que la dirección general de ésta ha sometido á consideración de la Intendencia Municipal y del Concejo Deliberante, figura entre otras modificaciones, la de aumento de personal de inspección de leche.

Actualmente, esa dependencia distribuye la enorme tarea que se le ha confiado, entre seis inspectores y ocho auxiliares, número que más que insuficiente para el desempeño de tan delicada y amplia misión, como es la de fiscalizar la introducción de leche buena al municipio, es ridículo en cierta manera. Efectivamente, no es posible inspeccionar al mismo tiempo siquiera sean dos estaciones de ferrocarriles, por las que se introduzca dicho artículo y siendo así, los expendedores de los distintos puntos de la provincia, están poco menos que avisados del día en que pueden "bautizar" la leche que venden.

La dirección general de la Asistencia Pública, á indicación de la sección veterinaria, aumenta en el presupuesto para el año entrante, á doce el número de inspectores y á 20 el de auxiliares. Lejos de ser demasiado este personal, será apenas suficiente para defender á la población de la capital, de todos los peligros con que amenaza la leche adulterada, que á diario tomamos, y cuyas consecuencias hemos palpado no ha mucho, con la enorme exacerbación de la fiebre tifoidea.

SOCIEDAD DE BENEFICENCIA DE LA CAPITAL

Proyectos de nuevas obras

La mesa directiva de la Sociedad de Beneficencia, que preside interinamente la señora Carmen Marcó del Pont de Rodríguez Larreta, se encuentra actualmente ocupada en llevar á la práctica importantísimas obras que ampliarán los servicios que prestan los numerosos establecimientos de la institución.

Estas nuevas obras costarán alrededor de setecientos mil pesos, provenientes de una ley especial del Congreso y de recursos particulares de la sociedad.

Uno de los trabajos que más preocupa á la asociación, es sin duda alguna, el hospital Vicente López y Planes, destinado á mujeres y niños tuberculosos y que se construye en el pueblo General Rodríguez.

El nuevo hospital, cuya necesidad se hace sentir por la enorme cantidad de tuberculosos, constará de un pabellón de administración, dos de enfermería ó dormitorios, el de cocina, etc., y está presupuestada su edificación en la suma de ochocientos sesenta y siete mil pesos. Para cubrir el gasto, la sociedad tiene hoy disponible, la suma de cuatrocientos ochenta mil, que es el saldo del legado Ravena, teniendo, por lo tanto, que cubrirse con peculio de la institución la cantidad de cuatrocientos treinta mil pesos.

Probablemente se pagará el resto con lo que corresponde á la sociedad de la testamentaría Garrigós.

Además de los pabellones que figuran en el contrato estipulado por la sociedad, será construído por otro, donado por el señor Enrique Martínez, y cuyo costo pasará de cincuenta mil pesos.

La sociedad piensa inaugurar el hospital en los primeros meses del año próximo.

Otra de las tareas de la mesa directiva es la enajenación de la Casa de Huérfanos, ubicada en la calle Reconquista, y realizar con su producto la fundación de una casa de huérfanas con capacidad para mil camas; adquirir una nueva casa para asiento de la sociedad y de su oficina administrativa y ampliar las obras que se construyen en el hospital de tuberculosas.

En la Casa de Expósitos se llevan á cabo los trabajos relacionados con la construcción de un pabellón para practicantes y un túnel de comunicación entre los pabellones de administración y Carlos Pellegrini, cuyas obras costarán ochenta y cuatro mil cuatrocientos cuarenta y tres pesos.

Actualmente son estudiados los planos de la nueva capilla y del pabellón destinado á instalación de servicios generales del establecimiento.

Otro de los asuntos que preocupa á la institución es la habilitación de nuevos locales para asilar á la mayor parte de los niños expósitos que se encuentran en poder de amas externas.

A tal efecto han sido aprobados por la sociedad los planos del asilo en General Rodríguez, que será completamente reformado y en el cual se construirán dos pabellones dormitorios, con capacidad para ochenta camas cada uno y con cuatro aulas y una enfermería.

Para facilitar la realización de este plan y regularizar las dimensiones del terreno disponible para asentar las nuevas construcciones, ha sido adquirido un terreno de 28.300 metros cuadrados, por la cantidad de cuarenta y dos mil pesos.

Además se estudian importantes reformas en diversos establecimientos, todos de vital necesidad para cumplir con las exigencias que demandan sus servicios.

EL SULTAN DE MARRUECOS

SU ABDICACION

Nuestros telegramas nos anuncian la abdicación del sultán de Marruecos, Muley Hafid, y la probable ascensión al trono de su hermano Muley Juzef.

Cuatro años hace, que Muley Hafid se alzó contra su hermano, el débil sultán Abdul Azzis. Muy rico, y experto en las discusiones políticas, empezó por asegurarse el concurso de los caídes. Luego equipó y disciplinó un ejército de diez mil hombres. Hombre joven, contaba entonces treinta y cinco años, y audaz, pronto logró imponerse y hacer destronar al legítimo sultán. El 3 de Enero de 1908, cuando ya se encontraba en poder de Muley Hafid casi todo el país, los ulemas de Fez, reunidos en la mezquita santa de Muley Idris, depusieron á Abd-el-Azis, y proclamaron sultán de Marruecos á Muley Abd-el-Hafid. (El esclavo de Dios). Difícil le fué al nuevo soberano hacerse reconocer por las potencias europeas, pero por fin lo consiguió. Desde entonces ha tenido que luchar tanto contra las sublevaciones internas como contra la intromisión de las potencias. El acuerdo franco-alemán puso fin á la existencia de Marruecos como país independiente, y Muley Hafid reveló su buen criterio al abdicar una corona que ya no es emblema de soberanía.

Muley Hafid

MODIFICACIONES A LA LEY MILITAR

Los ascensos—El personal subalterno

Hemos adelantado días pasados varias de las reformas introducidas en la ley militar número 4407, cuyo proyecto está á estudio del Presidente de la República y continuamos hoy con otros cambios contenidos en las reformas aludidas.

En lo que respecta al escalafón, ya hemos dicho que se suprime el grado de subteniente y el de teniente general; éste último queda sólo para los casos de guerra. A este respecto, se dice desde ya en el Ministerio de Guerra, que apenas pase á la situación de retiro el general Rufino Ortega, serán disueltos los dos cuerpos de ejército creados por el actual ministerio y los cuales, además de no corresponder á nuestra organización de guerra, no han dado ningún resultado práctico.

Con respecto al personal de jefes y oficiales, se modifica la denominación actual, quedando con la de "oficiales subalternos" solo los tenientes y los tenientes primeros; el capitán figurará en una situación intermedia entre el jefe y el oficial, con esa sola denominación.

El capítulo de los ascensos ha sido también modificado en esta forma: en los grados de capitán, se aumenta de 4 á 5 años el tiempo mínimo para el ascenso y proporcionalmente en los grados inferiores; las promociones se harán por rigurosa antigüedad, previa selección. En la categoría de jefes el ascenso se hará sólo por selección, exigiéndose dos años de antigüedad en el grado, como tiempo mínimo, para ascender.

Con respecto al personal de clases del ejército, se ha modificado igualmente su constitución, estableciéndose premios y gratificaciones para darles estabilidad en el ejército. Uno de los cambios más importantes en esta categoría, es su denominación. A los sargentos y cabos ya no se les llamará "clases", sino que todos llevarán el nombre de "suboficiales".

MOVIMIENTO POLITICO

Unión Cívica Radical

En el cementerio de la Recoleta se efectuó ayer el homenaje tributado por el comité de la 8a. circunscripción, San Cristóbal Norte, al que fué su presidente, señor Francisco P. Rosales.

Ante numerosa concurrencia pronunció un discurso, estudiando la personalidad del extinto, el presidente del citado comité, señor Ambrosio Binaghi, y después habló en nombre del de la capital, el doctor Benjamín Bonifacio.

LA CALLE PEDRO MENDOZA

Su estado deficiente

CUESTIONES DE JURISDICCION

Un importante núcleo de población que hoy sufre los efectos de los eternos pleitos jurisdiccionales que se producen entre el gobierno nacional y la Municipalidad y que no se resuelven nunca, es el de la calle Pedro Mendoza, en toda su extensión, desde la dársena Sur hasta los confines de Barracas.

Como es sabido, la calle Pedro Mendoza constituye en casi todo su trayecto la ribera del Riachuelo, por cuya causa viene á quedar íntegra dentro de la faja cuya jurisdicción corresponde al gobierno nacional á lo largo de todos los ríos navegables. Es una importante arteria, que sirve á la vez de muelle, y por la cual circulan trenes, tranvías y otros vehículos en cantidad considerable, especialmente los de tráfico pesado, que necesitan de un buen pavimento para que su desarrollo sea normal. Sin embargo, esa calle se encuentra hoy en lamentables condiciones de vialidad, plagada de baches y depresiones que la hacen casi intransitable, sin que hasta la fecha, y no obstante las protestas del vecindario, que ha hecho oír su voz en el Concejo Deliberante, en más de una ocasión, por medio de su representante, se haya adoptado medida alguna para mejorarla.

La Municipalidad hace el servicio de limpieza, alumbrado y barrido, el cual cobra á los vecinos, pero no puede hacer nada en beneficio de la vialidad, porque carece de jurisdicción, lo cual se ha evidenciado muchas veces al paralizar la autoridad del puerto trabajos de desagüe y otros que la Intendencia hacía realizar, y que forzosamente debían atravesar la calle Pedro Mendoza. Uno de estos hechos se produjo hace pocos días sobre la ribera del Riachuelo, á la altura de Nueva Pompeya, donde se llevan á cabo obras de desagüe, que corresponden al plan de defensa contra las inundaciones. Los empleados de la prefectura del puerto hicieron suspender las obras y no las dejaron continuar hasta que no recibieron orden superior, que fué obtenida tras numerosas gestiones de la Intendencia Municipal.

No estamos conformes con este sistema retardatario que el gobierno nacional, menos que nadie, debe autorizar. Si le conviene que la Municipalidad tenga jurisdicción sobre la calle Pedro Mendoza á los efectos de la limpieza y alumbrado, debe dársela también para que pueda llevar á cabo las obras de pavimentación necesarias; y si considera que debe usarse del mismo procedimiento que para las calles situadas dentro del radio del puerto, es él quien está obligado á realizarlas, así como también á tomar á su cargo los servicios de higiene y de luz.

Estas jurisdicciones á medias, faltas de toda equidad, no deben existir; ó la calle Pedro Mendoza es nacional ó es municipal, pero de ninguna manera puede ser una y otra cosa. Sólo podría admitirse la jurisdicción nacional, y es lo que creemos que corresponde, á los efectos de la vigilancia policial ó aduanera, y en todas las cuestiones relacionadas con el puerto; pero no así en lo que se refiere á la edilidad, que es netamente municipal.

Creemos, pues, llegado el momento de dirimir este asunto de la jurisdicción sobre la calle Pedro Mendoza, [illegible]

PROYECTO DE FERROCARRIL ENTRE CURUZÚ-CUATIA Y APÓSTOLES

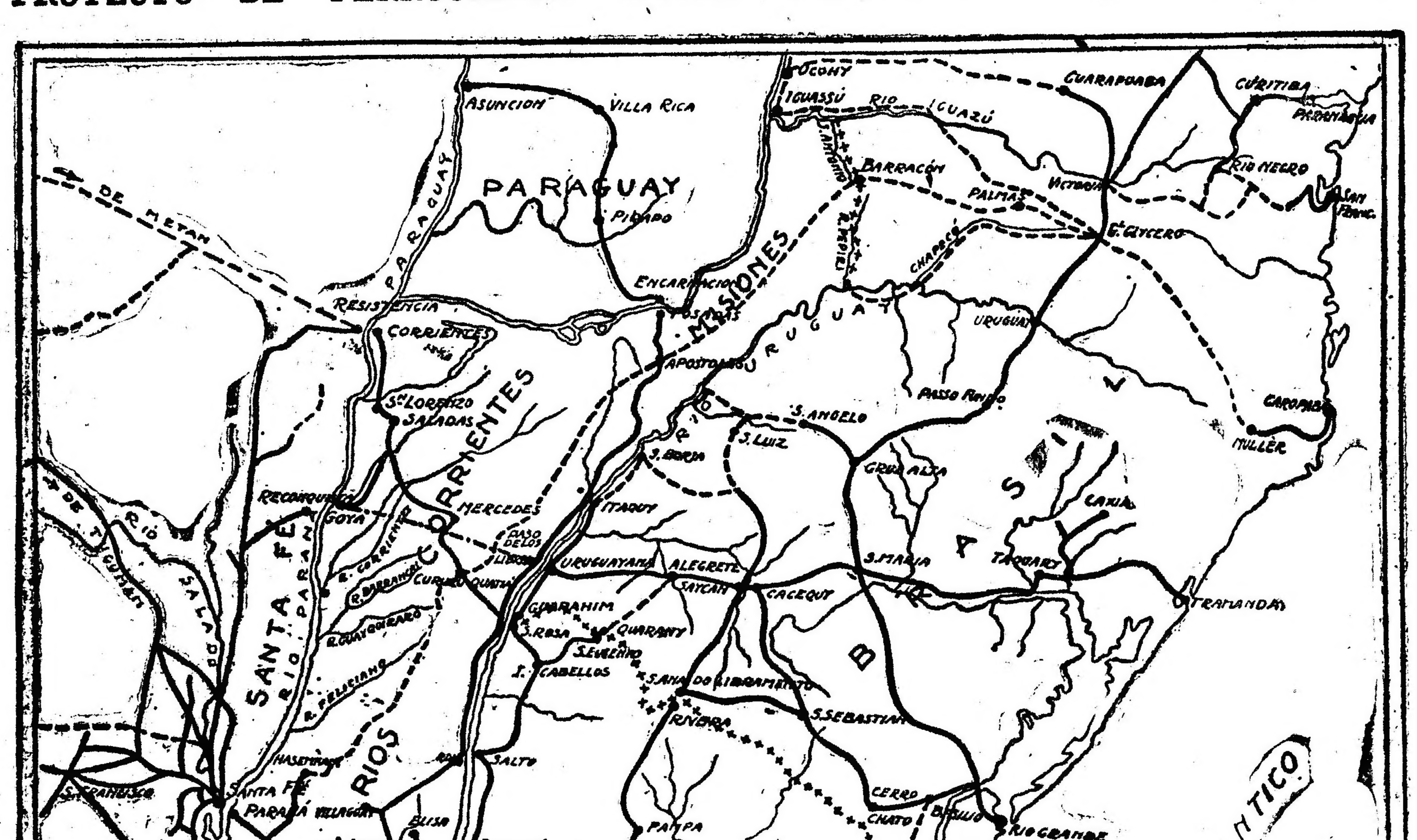

Días pasados publicamos el proyecto y sus fundamentos presentados al Senado por los senadores Virasoro y Dávila, en el cual se fija en las inmediaciones de Apóstoles, en el territorio de Misiones, la intersección con el Nordeste Argentino de la prolongación de la línea que parte de Diamante y llega á Curuzú Cuatiá.

Como un complemento de esa información, publicamos hoy un plano de la región y del trayecto que debe seguir la línea férrea, según el proyecto de que nos ocupamos.

Como se sabe, la ley número 6341 que sancionó la construcción del ferrocarril del Diamante á Curuzú Cuatiá, dispone su prolongación desde este último punto hasta la intersección con el Nordeste Argentino en el territorio de Misiones, cláusula que aún no ha sido cumplida.

Este proyecto provee á la ejecución de esa parte de la ley, señalando un trazado que consulta las conveniencias locales y generales y fijando el mencionado punto de intersección en el empalme de la línea desde Apóstoles al Iguazú, incorporada á las que deben construirse en virtud de la ley de fomento de territorios.

Pero, la verdadera trascendencia de la iniciativa radica en la indicación, ampliamente fundada, de la adopción de la trocha angosta para dicha línea y aun para toda la red de la Mesopotamia, á fin de unificarla con la argentina y con la brasileña limítrofe, que se desarrollan en una extensión de más de 16.000 kilómetros.

notar, es el vecindario el que sufre las consecuencias, por carecer de los servicios á que tiene derecho, puesto que los paga. Y por otra parte, es la estética, el tráfico y la limpieza de un importante y poblado barrio, lo que también lo exige.

LOS MOSQUITOS EN LOS BUQUES

Ejemplo que debe imitarse

Algunas compañías de navegación de las costas y ríos africanos y asiáticos han resuelto dotar de mosquiteros todas las camas de sus vapores, para evitar los frecuentes casos de malaria contraída por los pasajeros durante los viajes. En nuestro país debía imitarse ese ejemplo, pues en todo el curso del Paraná, el Uruguay y el Paraguay abundan extraordinariamente esos terribles insectos durante los meses de verano, aunque los efectos de su picadura no sean tan perniciosos como en otras partes.

En las noches tropicales, el pasajero de los vapores se siente ya bastante incómodo por el excesivo calor, y es muy justo que se trate de evitarle otras molestias, sobre todo cuando se puede hacer con tan poco gasto. Convendría, pues, que nuestras empresas de navegación fluvial proveyeran de los necesarios mosquiteros á todos sus buques; con ello se granjearían el aplauso de los viajeros y demostrarían su interés en mejorar las condiciones de la permanencia á bordo.

Debe tenerse en cuenta que las luces de los vapores y el calor de las calderas atraen nubes de mosquitos, que luego penetran á los camarotes y se encierran en ellos, y es de imaginarse lo que significa un viaje de esta capital al Paraguay, por ejemplo, en esas condiciones.

EL DIA SOCIAL

EN LAS CARRERAS — La reunión de ayer por la tarde en el Hipódromo Argentino, estuvo muy concurrida.

Entre las muchas señoras y señoritas presentes, vimos á:

Delia Alvear de Ocampo, Anatilde González Guerrico de Demaría, Susana Torres de Castex, Emilia Fuschini de Agote, Angélica Guerrico de Fernández, Josefina Roca de Castells, María Rosa Lezica Alvear de Pirovano, Rosa Angélica Ocampo de Elía, Elisa Juárez Celman de Sauce, María Augusta Estrada de Lezica Alvear, Dora de Bary de Cazón, Celia Sahores de Luro, María Matilde Amadeo Casares de Juárez Celman, Blanca Madero de Pinedo, María Matilde Madero de Seeber, Alita Livisgton de Dorado, Juana Elizalde de Mujica, Emma Saubidet de Sáenz Valiente, Rosa Amelia Barrenechea de Campos Urquiza, Laura Holmberg de Bracht, Alcira Casares de Nevares Elvira Sarracán de González Piris, Carolina Tonkinson de Gondra, María Carolina Castilla de Matos, Paulina Bosch de Armesto, Ernestina Aberg Cobo de Ortega Belgrano, María Clemencia Rodríguez de Molina, María Antonia García Fernández de Arce, Clemencia Frías de Williams, Elvira Rosende de Martínez, Susana Tonkinson de Solveyra, Matilde Alvarez de Toledo de Díaz Vélez, María Eugenia Jáuregui de Zamboni, María Roberston Lavalle de Agote, María Teresa Escalada de Alvarez, María del Castillo de Cárdenas, Josefa Chavarría de Arraga.

Señoritas: Leonor é Inés González Guerrico, María Elena Alvear Quintana, Susana y Elena Castex, Lía y Dora Seeber, María Angélica Fernández Guerrico, Clara, Eloísa y Mercedes Juárez Celman, Marta y Carmen Sauce, María y Susana Ayerza, María Cristina Elía, María Dorado, Elvira Celina y Adela González Piris, Valentina Marcó del Pont, Nelly Ayerza, Alicia y Esther Viale, Josefina Moreno, Margarita Castilla, María Antonia Arce, Lía Molina, María Cárdenas, María Elena Olazábal, Isabel y Renée Livisgton, Carmen Díaz Vélez, Estela Saubidet, Marcela Mezquita, María Elena Cáceres, Isabel García, Felisa Ruiz Guiñazú, Mary Helguera, Jorgelina Cano, Josefina y Elba Arraga.

PALERMO—Con la espléndida mañana de ayer se vieron muy concurridas las avenidas de Palermo. Estuvieron, las señoras:

María Amelia Madero de Uriburu, Corina Boujan de Benítez, Cristina Torres de Bosch, Corina Kruls de Fauvety, Alcira Soto de Guerrico, Martina Mackinlay de Calvo, Magdalena Bosch de Harilaos, María Luisa Zamudio de Balbín, María Luisa Padilla de Helguera, Luisa Israel de Portela, Adela Maderna de Frederkin, Amalia Halbach de Zemborain.

Señoritas: María Luisa Benítez, Susana y Elena Castex, María Teodosia Roca, Elena y Marta Uriburu, Norah Cabral Hunter, Marta y Carmen Sauce, Eloísa y Mercedes Juárez Celman, Alicia y Esther Viale, María Susana y Sofía Bosch Torres, Alcira Esther y Delia Elena Guerrico, Francisca y Marta Guemes, Esther Calvo Mankinlay, María Elina y Elisa Harilaos, Mercedes y Leonor de Guerrico, Carmen Adela Sánchez Elía, Amalia Balbín, Mary Helguera, Cora y María Luisa Fauvety, Blanca Israel, María y Susana Ayerza, Adela Frederking, Nelly Ayerza, Julieta Halbach, Amalia Zemborain Halbach, María Méndez, María Teresa y Celia Llambí Lynch, Ana y Carolina Cárcano, María Luisa Dousom, María Esther Etcheverry, Alcira y Ernestina Egaña Lasplur, Lola y Josefina Achával Rigios, Marta Larguía, María Esther Achával.

CONGREGACION DE SANTA FILOMENA — Terminaron ayer las fiestas organizadas por la congregación de Santa Filomena, é iniciadas el viernes último, en honor de la patrona de esa asociación.

En el templo San Miguel se celebró á las 9.30 de la mañana, una solemne misa, en la cual se efectuó la recepción de las nuevas congregantas.

Durante la ceremonia, la señorita Josefina Lagos, ejecutó en el arpa la "Plegaria" de Thomas, que fué correctamente interpretada.

El sermón de práctica estuvo á cargo de monseñor Andrea.

A las 4 de la tarde, se celebró en la misma iglesia, una sesión musical en la cual cantaron la señorita Lucrecia Bori, del Colón, el "Ave María" de Luchi, y la señorita Julia Salas Molinas varios trozos de música sacra.

El Sr. Jorge Beristayn interpretó en el violín varias composiciones.

Asistieron á las ceremonias de ayer que, como decimos, clausura el triduo organizado, las señoritas:

Josefina y Agustina Lagos, Elena Villar Sáenz Peña, Sara y Matilde Beguerie, Agustina Robbio, Julieta y Esther Gandolfo, Consuelo Gelly Cantilo, Elena Llobet, Marta y Luisa Cantilo, Josefina, Ana, María y Marta Láinez, Rosa Clara Quesada, Matilde, Celia y María Esther Borda, María Teresa y María Elena Alzaga Solé, Emelina, Susana y María Judith Racedo, Julia Molina, Dora López Arrelo, Elena Carvalho, Angela y Esther Amadeo Lastra, Rita Molina Serna.

TE — La señorita Clara Becú reunió ayer en la residencia de sus padres á la hora del té, á un grupo de sus amigas.

Estuvieron en la reunión, las señoritas:

Elisa y Teodelina Bosch Alvear, María Teresa Guerrico, Carmen y Alcira Quirno Costa, Silvia Bosch Gramajo, Susana y María Luisa Nocetti, Delia Obejero, Josefina Pacheco, Esther Bosch Torres, Susana Blaquier, Adriana Harilaos, María Emilia Armlag, María Celina Zuberbühler, María Esther Alzaga, Rosa Balcarce, María Esther Fernández.

La reunión se mantuvo muy animada hasta cerca de las siete.

BANQUETE — Como de costumbre se reunirán esta noche en el Aue's Keller los abogados graduados en el año 1902, para festejar el aniversario de esa fecha.

Este año la fiesta asumirá mayores proporciones por ser el 10o. aniversario de la colación, habiéndose designado al doctor Milton Lima para que dirija la palabra á los compañeros.

Hasta ayer habían retirado cubierto, los doctores:

Milton Lima, Diego A. Aútland, Federico Pasman, José María Pirán, David Zambrano, Juan José Díaz Arana, Leopoldo Maujas, Bernardo Mirant Borde, Adolfo Berraondo, Agustín Proasi, Rafael Miliani, Antonio Amazón, Eusebio Gómez, Alberto Rodríguez Ortega, Juan A. Gregorini, Lucio Alberto Boer, Mugue, Del Valle Iberlucea, Adrián Beccar Varela y varios otros.

DIPLOMATICAS — En el "Koenig Friedrich August" se ausentará hoy para Europa, el ministro de Suiza, señor Alfonso Dunant, acompañado de su familia.

—Hoy se ausentará para Tucumán el ministro británico, sir Reginaldo Tower.

ALMUERZOS—El vicepresidente de la República, doctor de la Plaza, ofreció ayer un almuerzo, en su casa de la calle Libertad, en obsequio de un grupo de amigos.

Estaban los señores:

Doctor Benito Villanueva, doctor Luis Güemes, doctor David Obejero, Víctor Guiñazú, Moisés Garramuño, Pedro Echagüe, David Zambrano, Luis Linares, Carlos Serry, José Cabanillas, Máximo Paz y Benigno Ocampo.

—Un almuerzo íntimo, realizado en un ambiente de francas expansiones, fué el ofrecido ayer por el señor Carlos Hillner en honor del doctor Mario Ruiz de los Llanos, ministro argentino en el Paraguay.

Tuvo lugar en el comedor del Hipódromo Argentino y estuvieron los señores:

Julián Martínez, Félix Martín y Herrera, Jorge Casares, Jorge Cruz, Alberto Julián Martínez, Martín Llavallol, Adolfo Bioy, Jaime de Nevares y Carlos Luis Molina.

—El jueves próximo, en el Hipódromo Argentino el señor Jorge Cruz dará un almuerzo en obsequio del doctor Mario Ruiz de los Llanos.

COMIDAS — En obsequio de un grupo de representantes del cuerpo diplomático, el doctor Victorino de la Plaza, ofreció anoche una comida en su casa.

Eran comensales los señores:

Ministro de Relaciones Exteriores, doctor Bosch; ministro de Marina, contraalmirante Sáenz Valiente; ministro de Chile, doctor Cruchaga Tocornal; ministro de los Estados Unidos, doctor Garrett; encargado de negocios de México, doctor Mujica y Sayago; ministro del Uruguay, doctor Muñoz; ministro argentino en el Paraguay, doctor Ruiz de los Llanos; doctor Norberto Quirno Costa, doctor Alvarez, doctor Carlos Rodríguez Larreta y el encargado de negocios del Brasil, doctor Souza Dantas.

FIESTA INFANTIL — Ayer por la tarde se realizó la fiesta que el doctor Miguel G. Méndez y su señora Ana Trongé, ofrecían á los amigos de sus hijos Miguel Faustino y Carlos Alberto.

Hubo números muy interesantes de guignol y prestidigitación.

Los niños María Elena Silva, y Celia y Elina Ballester bailaron con mucha gracia danzas andaluzas y holandesas.

BENEFICIOS — La comisión auxiliar de señoras que patrocina el beneficio que se llevará á cabo en el teatro Coliseo el 16 del corriente, á favor de los pobres del Tigre, piden á las personas que hayan retenido localidades, se sirvan mandar abonarlas á la calle Charcas 1893, en lugar de Avenida Alvear 490, los días 14, 15 y 16 del corriente, de 2 á 6 donde también se venderán las entradas á palco.

ENLACES — Se ha concertado el enlace de la señorita Mercedes Videla Quiroga con el mayor Napoleón R. Vera. La ceremonia se celebrará á fines del corriente año.

—Noticias recibidas de París hacen saber que se ha concertado en esa capital el compromiso de la señora María Nieves Pieres, viuda de Mata, con el caballero español, señor Modesto Franco.

La boda se realizará en París, á fines de Octubre próximo.

DESDE FLORES — El miércoles 14 del corriente se realizará en el teatro Pueyrredón, la velada organizada por el círculo literario "Almafuerte".

—Promete resultar muy lucida la función que se realizará el martes próximo en el Colón de Flores, auspiciada por un núcleo de señores conocidos.

—El 23 del corriente se efectuará en el teatro Pueyrredón, un concierto á beneficio de la Asociación de Nuestra Señora de Luján.

—En el colegio San Pedro Nolasco, Gaona 1140, se realizará el 25 del corriente, una hermosa fiesta, patrocinada por el Círculo de Obreros Nuestra Señora de Buenos Aires y á beneficio de los pobres de la localidad.

—Se ha formalizado el compromiso de la señorita Lylia Rojas, con el señor Héctor Zorzi.

—El 14 del corriente se efectuará el enlace de la señorita María Luisa Núñez, con el señor Angel Castilla.

—Ha sido fijado para mediados del mes de Octubre próximo, el enlace de la señorita Juana Amero con el señor Leoncio López.

—En el mes de Septiembre próximo se realizará el enlace de la señorita Isabel López Blomberg, con el señor José M. Molinari.

—Se ha concertado el enlace de la señorita Carolina Vázquez, con el señor Federico Canale Girowd.

—Se encuentra mejor la señorita Jorgelina Navarro Biedma.

—Regresó del Azul el señor Jorge Rivas Martínez.

—Para Montevideo, el señor Juan Alejandro Olmos.

—A la avanzada edad de 99 años, dejó de existir ayer por la mañana la señora Juana E. Núñez Cabrera de White.

Sus restos serán inhumados hoy en el cementerio del Norte, previa una misa de cuerpo presente en la iglesia del Pilar.

Su fallecimiento enluta á conocidas familias.

DESDE COSQUIN — Es desesperante el estado de salud del señor Juan Esteban Martínez, hijo del que fué gobernador de Corrientes.

CAMBIOS DE RESIDENCIA — Llegadas: Llegaron de Mendoza el ingeniero Estanislao Salas y su señora Dolina Aubone.

VIAJEROS — Salidas:—Hoy se ausenta para Europa la señora Felisa Tobal de Arias, en compañía de sus hijos Antonio y David.

ENFERMOS — Mejorado el ingeniero Alberto de Gainza.

—En estado satisfactorio la señora Dorila Alvarez Reynolds de Milberg, que desde hace días guarda cama.

—Continúa enferma la señora Mercedes Bullrich de Casares.

NECROLOGIA — En memoria del señor Antonio O'Gorman se rezarán misas hoy en la iglesia San Nicolás.

—Dejó de existir ayer la señora Martina Godoy de Rojo, dama vinculada á la sociedad de San Juan.

Hoy serán sepultados sus restos en el cementerio de la Recoleta.

CERCOS Y ADOQUINADOS

Inconvenientes al tránsito

Con motivo de las obras de pavimentación que se realizan en la calle San José, de Alsina á Moreno, parece que los contratistas de esos trabajos no han encontrado nada mejor que amontonar adoquines y otros materiales sobre las aceras, sin dejar ni el espacio relativamente suficiente para transitar.

A causa de esta anomalía inexplicable, que la inspección municipal correspondiente no parece haber visto, á pesar de habérsele llamado la atención oportunamente en estas mismas columnas, hemos recibido una nota firmada por varios comerciantes de la referida cuadra, en la cual nos dicen que se verán obligados á cerrar sus casas si no se hace desaparecer esa especie de atrincheramiento que se ha levantado frente á las puertas de los negocios.

Creemos que la Intendencia Municipal debe adoptar alguna medida para evitar que esos comerciantes y el público en general sufran las consecuencias de una mala disposición, como es la de convertir las aceras en depósito de adoquines.

Otro de los serios inconvenientes opuestos al tránsito, lo constituye el cerco levantado en derredor de la propiedad esquina de Carlos Pellegrini y Corrientes, que fué comprada por la Municipalidad y ésta hace demoler, por estar afectada por el trazado de la avenida de Norte á Sur.

Además de haberse dejado un espacio de acera sumamente estrecho é insuficiente para que el público pueda transitar, dos columnas, una del alumbrado y otra del cable del tranvía, ocupan totalmente ese espacio en los dos extremos del cerco; y como el tranvía pasa rozando el cordón de la acera, júzguese si será peligroso meterse en esa especie de trampa de lobos.

Las tres fotografías que reproducimos, dan una idea bastante más exacta que toda explicación, sobre ese cerco y las barreras de adoquines de la calle San José.

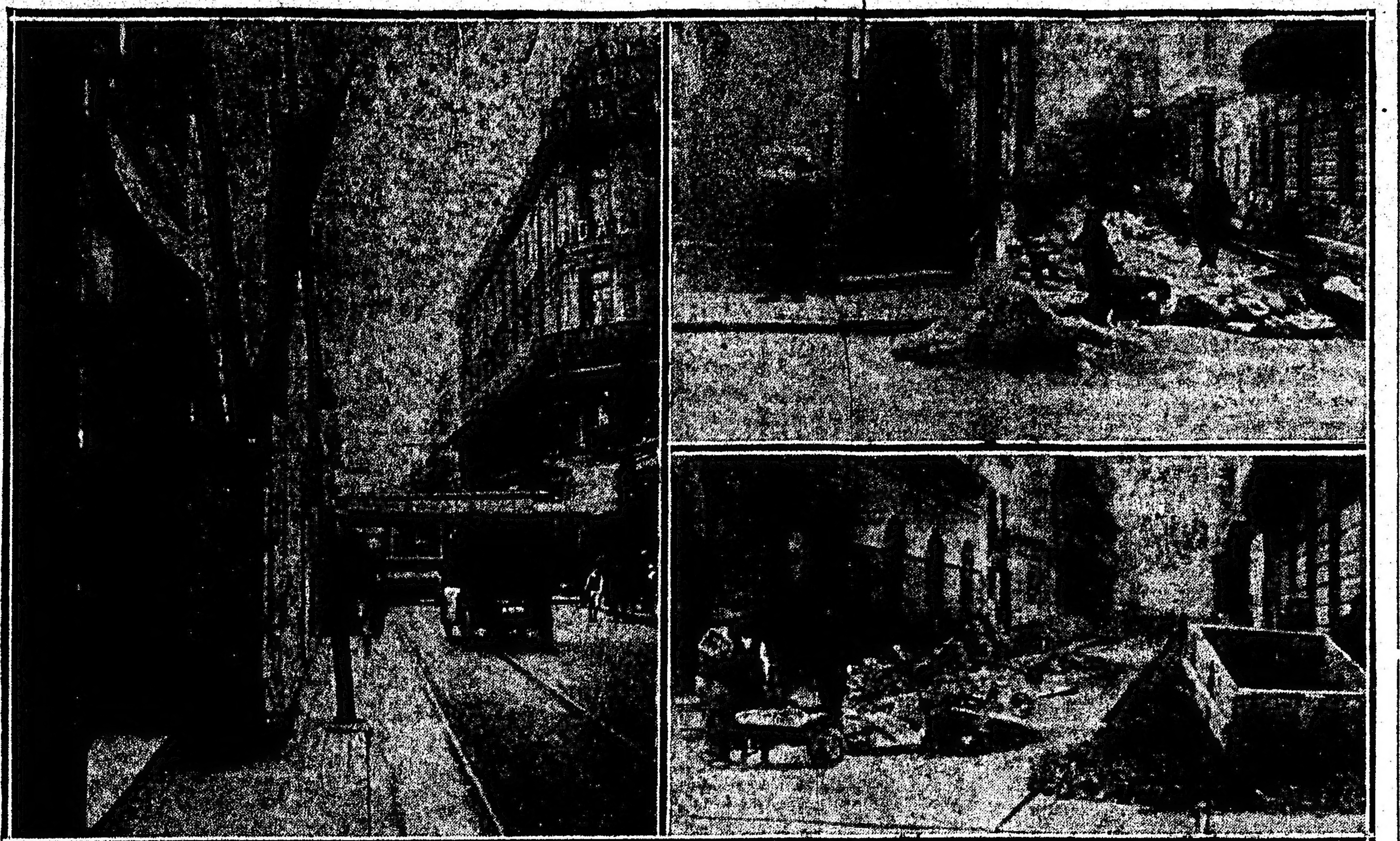

1) LA ESQUINA CARLOS PELLEGRINI Y CORRIENTES—2) PERSPECTIVA DE LA CALLE SAN JOSE—3) LA ESQUINA DE SAN JOSE Y ALSINA

NOTICIAS DE POLICIA

ATENTADO Á LA AUTORIDAD

Hombre muerto de un balazo

DETALLES DEL HECHO

En las inmediaciones del paraje denominado "Pueblo de las ranas" se desarrolló anoche, minutos después de las 11, un hecho que la policía de la sección 34a. trata de esclarecer.

A la hora indicada, ocho personas, después de sostener un violento cambio de palabras, se tomaron á puñetazos, lo que dió motivo á que un vecino diera varios toques de auxilio, á fin de que concurriera algún agente de policía.

Minutos después acudía al lugar del hecho el vigilante Manuel Sánchez, quien, al intentar detener á los del grupo, fué tomado por éstos á puñetazos y despojado del machete y del silbato.

Mientras varios de los revoltosos sujetaban á Sánchez, otro le aplicó varios machetazos, haciéndolo caer, circunstancia que aprovechó el vigilante para sacar su revólver y hacer dos disparos sobre sus atacantes.

Uno de los proyectiles hirió en el pulmón izquierdo á Jorge Buzeto.

A los toques de auxilio que siguió dando el vecino mencionado, concurrió el auxiliar de servicio, quien procedió á la detención del vigilante, hasta tanto se aclare el hecho.

Se dió aviso á la Asistencia Pública, para que curara á Buzeto; pero éste dejó de existir á los pocos minutos.

La comisaría dió aviso al médico de guardia, doctor Pirate, quien reconoció el cadáver de Buzeto, comprobando que el proyectil le interesó el pulmón.

La víctima era argentino, soltero, de 30 años, carrero, domiciliado en la calle Luna 439.

Los funcionarios policiales de la sección 34a. detuvieron á varios de los individuos que formaban el grupo y dieron cuenta de lo ocurrido al juez de instrucción en turno.

ECOS DE UN SUCESO SANGRIENTO

Esclarecimiento del hecho

DETENCION DE LOS AUTORES

Días atrás dimos noticia de un suceso sangriento ocurrido frente al número 1436 de la calle Muñecas, donde existe una cantina, y del cual resultaron heridos de gravedad Vicente del Aguila y Antonio Vitone, falleciendo este último dos días después en el hospital San Roque, donde fueron remitidos por la policía de la sección 33a., que intervino desde los primeros momentos.

Cuando concurrió la policía, sólo se encontró al lado de los heridos un bastón y una gorra; pero se averiguó que los heridos habían estado momentos antes bebiendo en la citada cantina en compañía de otras personas, las cuales fueron obligadas á salir del negocio por su dueño, quien notó que los ánimos de los parroquianos estaban bastante exaltados, debido á las excesivas libaciones á que se habían entregado.

Después de reunir diversos antecedentes, los empleados superiores de la mencionada sección efectuaron una serie de pesquisas, á fin de dar con las personas que formaban el grupo, lo que ofreció serias dificultades, porque ninguno de los heridos pudo dar la filiación de los autores del hecho. No obstante, se logró dar con los desaparecidos, los cuales se habían refugiado en una casa de los alrededores del lugar donde se desarrolló el drama.

Los detenidos son cuatro, y aun cuando se encierran en una absoluta negativa, fueron reconocidos por el dueño del negocio, quien manifestó que, cuando fueron expulsados de su casa, no había otras personas dentro ni afuera.

Se comprobó también, que tanto la gorra como el bastón encontrados al lado de los heridos, pertenecen á dos de los presos.

La sección 33a., después de terminar el sumario con las diligencias aludidas, lo elevó al juez que entiende en la causa, á cuya disposición fueron puestos los detenidos.

DURANTE UN PARTIDO DE FOOTBALL

Muerte de un jugador

En el field que el club Atlanta posee en el parque Chacabuco, se produjo ayer un accidente que la policía de la sección 23a. procura esclarecer.

En dicho field se jugaba, á las 3.30, un partido de práctica, en el que intervenían dos bandos formados por 10 socios del mencionado club. En uno de los frecuentes pases de pelota chocaron de frente Francisco Thocar y Pedro Villar, siendo tan violento el golpe recibido por el último, que cayó al pavimento sin conocimiento.

Inmediatamente se dió aviso á la Asistencia Pública y á la comisaría aludida. Esta tomó la intervención que le corresponde; pero, cuando la ambulancia llegó al lugar del hecho, Villar había dejado de existir.

Momentos después, el cadáver de Villar fué conducido á la comisaría, donde lo reconoció el doctor Gneco, quien manifestó que el extinto no presenta lesiones visibles, razón por la cual cree conveniente que se le practique la autopsia.

La policía dió aviso al juez de instrucción, doctor Luna Olmos, quien se trasladó al lugar del hecho, en compañía de su secretario, señor Jiménez.

La víctima era argentino, de 23 años, y se domiciliaba en la calle Boedo número 171.

LAMENTABLE ACCIDENTE

Muerte de un constructor

En la estación Villa Devoto del ferrocarril al Pacífico, ocurrió en la mañana anterior un grave accidente.

Serían las 9.40 cuando entraba un tren de pasajeros, con destino á Arroyo Pinazo. Germán Heine, que se encontraba á corta distancia del andén, no advirtió el convoy é intentó cruzar las vías. El miriñaque de la máquina lo atropelló, arrojándolo con violencia á un costado. Cuando acudieron los circunstantes, encontraron á Heine sin conocimiento y con graves heridas en diversas partes del cuerpo.

Inmediatamente fueron requeridos los auxilios de la Asistencia Pública; pero mientras la víctima era trasportada en una ambulancia á la estación sanitaria de la localidad, dejó de existir.

Los despojos fueron trasladados al local de la comisaría 37a., la que dió cuenta del suceso al juez federal doctor Jantus.

Era, el extinto, alemán, contaba como 45 años de edad y trabajaba de constructor.

El descanso dominical

La policía de la sección 32a. comprobó que en la peluquería situada en la calle Iriarte 526, propiedad de Germán Peire, se infringió ayer la ley sobre descanso dominical.

Asalto y robo

En jurisdicción de la comisaría 20a. fué encontrado en la madrugada anterior, por un vigilante, un individuo que dijo llamarse José Salomón y el cual tenía una herida de arma cortante en la pierna derecha.

Interrogado por el agente, manifestó que fué herido anteanoche á las 10, en la esquina de las calles Pavón y Matheu, por un individuo, el que lo despojó de 50 pesos, un reloj, una cadena de plata y un paraguas.

La policía practica las averiguaciones pertinentes.

Niña intoxicada

La niña Julia de Simone, de 2 años de edad, en momentos en que se encontraba sola en la habitación de sus padres, calle Guardia Vieja 758, bebió una pequeña cantidad de lisol, el que le produjo la intoxicación.

Un practicante de la estación sanitaria de San Carlos prestó sus cuidados á la menor y la dejó fuera de peligro.

Intervino en el caso la comisaría 11a.

Robos y hurtos

Gregorio Krizán y Máximo Casatro, pusieron en conocimiento de la comisaría 13a. que de la fonda existente en la calle Paraguay 374, les han hurtado objetos por valor de 725 y 10 pesos, respectivamente.

Acusan á un individuo, el que fué detenido.

—En la casa importadora de artículos de escritorio, existente en la calle Salta 136, propiedad de Antonio Salber, entraron ladrones durante la madrugada anterior y robaron mercaderías por valor de 400 pesos.

El hecho fué denunciado en la comisaría 4a.

—Tomás Mac Gough puso en conocimiento de la comisaría 41a. que durante la tarde anterior, de su domicilio, calle Uriarte 2308, le hurtaron alhajas por valor de 1.400 pesos.

Ignora quiénes fueron los ladrones.

Entre menores

Eugenio Risso y Rafael Bartolomé de 15 y 16 años de edad, respectivamente, sostuvieron ayer una disputa por causas nimias.

El primero, valiéndose de una navaja, hirió á su rival en la espalda, y se puso en fuga.

La policía de la sección 34a. hizo curar á la víctima en la Asistencia Pública y recomendó averiguar el paradero del agresor.

Ocurrió el hecho en la esquina de las calles 24 de Noviembre y Billinghurst.

Accidentes en la vía pública

En la esquina de las calles Olazábal y Cabildo, un automóvil á cargo de Andrés Ferrer, arrolló á Pablo Ahlelm, ocasionándole graves heridas en diversas partes del cuerpo.

Después de ser curada de primera intención por un practicante de la Asistencia Pública, la víctima fué trasladada, en una ambulancia al hospital Pirovano.

El "chauffeur" se encuentra detenido en la comisaría 29a.

Mujer maltratada

En la casa de la calle Alvarez 420, se suscitó un altercado ayer, por causas triviales, entre Carmen Robella y Salvador Pesi.

Este agredió á la mujer con arma contundente, hiriéndola en la cabeza.

Un vigilante de la comisaría 21a., detuvo á Pesi, é hizo curar á la víctima en una farmacia de la sección.

Ciclista en desgracia

José Arenali, de 17 años de edad, fué víctima ayer de un accidente. Por la calle Guatemala marchaba en una bicicleta; al enfrentar el número 5982 bajó de la máquina, pero tuvo la desgracia de que el pantalón se le enredara en una rueda, y cayó violentamente.

A consecuencia del golpe, sufrió la fractura del brazo izquierdo.

La policía de la sección 27a. hizo que se le practicara la primera cura en la Asistencia Pública.

Hallazgo de objetos

El señor José Legrands, domiciliado en Coghlan, hizo entrega anoche en la comisaría 13a., de un reloj de oro y varios objetos de valor, que encontró en la esquina de la calle Maipú y Paseo de Julio.

TERRITORIOS NACIONALES

CHACO

LA EXONERACION DE UN JUEZ DE PAZ

Sobre las facultades de los gobernadores

En una de nuestras ediciones del mes anterior, nos ocupamos de un decreto de exoneración, dictado por el gobernador del Chaco contra el juez de paz del pueblo Tirol, señor Eduardo Espinosa. Dijimos entonces que ese hecho, ante disposiciones reiteradas del Poder Ejecutivo, implica una extralimitación de las facultades de los gobernadores de territorios.

El mencionado juez denunció al subcomisario del mismo pueblo, señor Elviro Cejas, la desaparición de su despacho de varios documentos públicos, y le solicitó efectuara las investigaciones policiales del caso para recuperarlos. El subcomisario no hizo lugar á la denuncia, no obstante habérsele presentado por escrito, y con tal motivo se produjo un conflicto entre ambos funcionarios, que luego se tradujo en acusaciones recíprocas, con la detención del juez de paz, ventiladas ante el juez letrado.

Este magistrado ordenó, después de unos días, la libertad del señor Espinosa, quien, antes de serle acordada por el jefe de policía de Resistencia, dirigió un telegrama al Ministerio de Justicia é Instrucción Pública, para solicitar amparo de su investidura.

El gobernador del territorio decretó entonces su exoneración, fundado, principalmente, en que había requerido directamente el amparo del Poder Ejecutivo, y nombró juez de paz provisional.

El funcionario exonerado se trasladó á la capital, para gestionar del gobierno nacional su reposición, no sólo porque el gobernador de un territorio carece de facultades, según disposiciones reiteradas, para exonerar un juez de paz, sino también porque la causa invocada como fundamento de su decreto, no podía bastar para que se le separara de sus funciones.

Como el gobernador del Chaco, al solicitársele informes, ha sostenido que tiene facultad, según la ley de división de los territorios nacionales, para exonerar á los jueces de paz de pueblos que no tienen municipalidad electiva, el Poder Ejecutivo resolvió confirmar su decreto y solicitar dictamen del procurador general de la Nación sobre el punto.

La cuestión se halla actualmente en poder del expresado funcionario, doctor Horacio Rodríguez Larreta, quien desempeña aquel cargo interinamente, y deberá pronunciarse al respecto.

ARTE Y TEATRO

"Ariadna y Barba Azul"—La discutida obra de Dukas se ha vuelto á representar anoche, esta vez con la señora Gagliordi, de protagonista. No se han reproducido las protestas de la primera noche y, antes bien, resonaron aplausos, especialmente al final del segundo acto, pudiéndose atribuir estas manifestaciones con preferencia á la esmerada ejecución vocal y orquestal que tuvo en la audición que nos ocupa.

Para mañana queda en el cartel el estreno de "El crepúsculo de los dioses", para función del segundo turno.

Pro "Panteón de artistas"—La comisión que se ha constituído con el fin de allegar fondos para la erección de un "Panteón para artistas indigentes", está organizando una gran velada artística para el 29 del corriente, en la que tomará parte toda la compañía lírica del teatro Colón.

Moderno—Esta noche, como paréntesis á las funciones de la transformista Fatima Miris, tendrá lugar un concierto de violín, por la señorita Emilia Frassionesi, hermana de la rival de Frégoli.

He aquí el programa:

Sonata, No. 10, de Mozart; concierto en sol menor, de Max Bruch; "Ballade y Polonaise", de Vieuxtemps, y "Danza", de Sarasate.

Sociedad argentina de música de cámara—Esta noche dará la Sociedad argentina de música de cámara su undécima audición, en el salón La Argentina.

El programa de ésta comprende el cuarteto op. 76, de Haydon; "Ciaccona", de T. Vitali, para violín y piano, y el 2o. cuarteto en "re", de Borodín.

NOTICIAS UNIVERSITARIAS

FACULTAD DE DERECHO

La colación de grados

Como estaba anunciado, hoy se realizará en la Facultad de Derecho la ceremonia de la colación de grados, acto en el cual se procederá á la entrega de títulos de doctor en jurisprudencia á los ex alumnos que terminaron sus cursos y dieron sus exámenes de tesis, entre Diciembre de 1911 y Julio del corriente año.

El programa preparado es sencillo y la fiesta se realizará con la solemnidad de costumbre, más no por eso estará excluído el carácter social que la tradición le ha marcado á este acto.

Una buena orquesta, á cuyo cargo se ha confiado la ejecución de selectos trozos de música, abrirá el acto con el himno nacional, y en seguida el decano de la Facultad, doctor Bidau, entregará los premios, diplomas y títulos á los ex alumnos que los obtuvieron, cuya nómina es ya conocida.

A esa formalidad seguirá el discurso del graduado doctor Pedro Ignacio Imaz Apphatie, quien hablará en representación de sus ex compañeros de curso que en ese acto reciban los títulos de referencia.

Acto continuo, el consejero doctor Carlos Ibarguren hará uso de la palabra, en nombre de la Facultad de Derecho.

Terminado el acto, la concurrencia será obsequiada con un lunch, servido en uno de los salones de la planta baja del edificio.

Una orquesta ejecutará un variado programa.

Han sido especialmente invitados á concurrir á la fiesta, el Ministro de Instrucción Pública, doctor Garro; el rector de la universidad, doctor Uballes, el cuerpo de académicos y consejeros de las Facultades, los decanos de éstas, el Intendente Municipal, doctor Anchorena, y el jefe de policía, general Delleplane.

Los premios universitarios, consistentes en medallas de oro, por los años 1911 y 1912, fueron obtenidos, como se sabe, por los doctores Luis Méndez Calzada y Pedro I. Imaz Apphatie.

No será de extrañar que en el acto de hoy no se entreguen algunos títulos de doctor en jurisprudencia, pues el rector de la universidad no tuvo tiempo de firmar los que le fueron llevados á última hora.

Sociedad Científica Argentina

CONFERENCIAS

Bajo el patrocinio del Centro Estudiantes de Ingeniería, el ingeniero Enrique Butty dará una conferencia sobre teoría de los bimomentos y su aplicación á la flexión compuesta, el próximo viernes, á las 8.30 de la noche, en el local de la Sociedad Científica Argentina.

—En el mismo local, Cevallos 239, el doctor Eduardo L. Holmberg disertará sobre idiomas, en la conferencia que dé mañana por la noche.

Círculo Médico Argentino y Centro Estudiantes de Medicina

Esta noche continuará su curso sobre primeros auxilios el doctor Leopoldo Barb, en el local del Círculo Médico Argentino y Centro Estudiantes de Medicina; disertará sobre vendajes.

AGRICULTURA, GANADERIA E INDUSTRIAS

EL CULTIVO DEL ARROZ

Indicaciones de utilidad

La dirección general de agricultura ha mandado imprimir, para distribuirlo entre los agricultores de las regiones de clima cálido y templado de la República, un folleto en el cual se explica el procedimiento y las condiciones en que debe ser realizado el cultivo del arroz.

El folleto contiene una serie de datos sobre las propiedades especiales de la planta, clasificada entre las herbáceas anuales acuáticas, de mayor difusión en el mundo.

Comprende el arroz muchas variedades que clasificadas por sus caracteres más salientes, se dividen en arroz con barba, semi barbudo y sin barba.

El terreno destinado á su cultivo, debe contener una buena cantidad de potasa, azoe y algo de ácido fosfórico y cal. El terreno arcillo-silíco-calcáreo es el que más se presta para el cultivo del arroz, por reunir las condiciones necesarias para el desarrollo de la planta, aparte de que es poco permeable y asegura por lo tanto el mejor aprovechamiento del riego.

La preparación del terreno exige un prolijo desmonte y la quema de los pastos que contenga, y, además, su nivelación. Los trabajos preparatorios consisten en una aradura á profundidad diversa, según la naturaleza del terreno, y que se debe practicar con preferencia al comenzar la primavera.

En cuanto al riego, que debe ser abundante por la naturaleza acuática de la planta, debe procurarse que el agua no quede estancada y que no corra con rapidez. Con este objeto, debe ser rodeado el terreno de diques y embalses que permitan el paso del agua en las condiciones necesarias, por obra de una pequeña inclinación que deberá darse al terreno. Además, el terreno debe estar dividido en cuadros, cuya extensión variará con la inclinación del mismo.

La siembra debe efectuarse en líneas equidistantes, separadas en cuarenta ó cincuenta centímetros. La cantidad de semilla que debe emplearse por cada hectárea, varía con la calidad del arroz. La época propicia para la siembra es la de principios de Octubre hasta mediados de Diciembre. Da buenos resultados mojar la semilla antes de sembrarla, en cuyo caso debe mantenérsela 24 horas en agua.

Los caracteres que indican la madurez del arroz son: el color amarillo de los tallos y de las espigas y la inclinación de esta última por el peso de los granos. En estas condiciones se retira el agua, dejando el arrozal en seco, durante ocho ó diez días, de manera que pueda instalarse la maquinaria para la cosecha.

Debido á que las indicaciones hechas pueden no ser aplicables estrictamente en algunos casos, según la naturaleza de los terrenos, la dirección de agricultura y defensa agrícola la proporcionará á los cultivadores que lo soliciten, las indicaciones especiales que correspondan al caso que se le presente.

La misma repartición proporcionará á los agricultores, de acuerdo con su plan de suministro de semillas experimentadas, variedades de arroz "Chinesse", "Japonés Rubio", "Ranghino", "Lencino", "Francone", etc.

INSTRUCCION PUBLICA

FIESTA DE BENEFICENCIA

Patrocinada por la señorita Juana Caso, directora de la escuela normal número 6, con autorización del Consejo Nacional de Educación, y con el concurso de los profesores y alumnos del establecimiento, se realizará el viernes próximo, por la tarde, una fiesta, en el teatro Ateneo, á beneficio de una maestra enferma. Ha sido preparado para este acto un programa atrayente, en el que existen números importantes de concierto.

Pero, aunque el programa no fuera, como lo es, llamativo, el fin de este acto, que es una demostración de solidaridad del magisterio, ante uno de sus miembros en desgracia, bastaría, sin duda, para que el viernes reuna el Ateneo á un gran número de maestros y personas que simpatizan con estos obreros de la educación.

Las localidades pueden ser retiradas todos los días, de 11.30 á 4.30 de la tarde, en la secretaría de la escuela normal número 6, Lavalle 1693.

Centro Juan R. Fernández

El sábado último se realizó en el Círculo Central de Obreros, la velada literario-musical, con que el Centro Juan R. Fernández commemoraba el primer aniversario de su fundación.

La fiesta estuvo muy concurrida y resultó interesante.

OBSERVACIONES METEOROLOGICAS

Instalación especial de LA PRENSA

Termómetro		Barómetro
A las 3 a. m. hoy 9.0		A las 3 a. m. hoy milíme- 765.0
Ayer		Ayer
6 a. m.		6 a. m.
10.0		758 2
12 m.	VIENTO á las 3 a. m. de hoy: Oeste.	12 m.
18.0	Cielo: Despejado.	761.6
6 p. m.	SOL: Sale 6.21 a. m.	6 p. m.
12.0	Se pone 5.03 p. m.	763 0
12 p. m.	LUNA. Sale 6.29 a. m.	12 p. m.
9 6	Se pone 4.54 p. m. Luna nueva.	764 2

Después de la gran lluvia caída anteayer mejoró el aspecto del cielo, despejándose completamente. Sin embargo, parece que no se ha compuesto definitivamente el estado del tiempo, pues algunas indicaciones de los aparatos no fueron muy satisfactorias.

Dirección y velocidad del viento: SSO. y SO. con una velocidad media de 8 kilómetros por hora. A las 12 de la noche soplaba viento SO.

Humedad: máxima, 87.

Cantidad total de agua caída anteayer: 93 mm.

Temperatura el día 11 del año anterior: máxima, 14 grados; mínima, 7.

Universidad Nacional de La Plata — Datos meteorológicos de las 7 a. m. — Presión atmosférica á 0° y al nivel del mar 759.70 mm; temperatura á las 7 a. m. 8.2; mínima á las 7 a. m. 8.2; humedad relativa 89 o|o.; tensión del vapor de agua 7.21 mm.; viento, dirección S.; velocidad en kilómetros por hora 26.

—Datos de las 2 p. m. — Presión atmosférica á 0° y al nivel del mar 761.74 mm.; temperatura á las 2 p. m. 14.6; humedad relativa 69 o|o; tensión del vapor de agua 8.66 mm.; viento dirección S.; velocidad en kilómetros por hora 16.

Informes de la oficina meteorológica argentina.—Ha llovido en: Barranqueras 2, Barsail 10, Benítez 1, La Cabral 12, Bandera 3, Pindapoy 2, Posadas 13, Alhuampa 12, Añatuya 50, Argentina 7, Chacho 8, Malanzán 16, Renca 14, La Toma 5, Acevedo 51, Mariano Acosta 60, Adrogué 68, Almirante Brown 15, Altamira 43, Arrecifes 51, Anasagasta 20, Asamblea 3, Atalaya 62, Avestruz 27, Ayerza E. 3, Báez R. 15, Baradero 105, Bavio 50, Bella Vista 61, Benítez 2, Benítez M. 2, Berdier 18, Bernal 76, Chacabuco 7, Chascomús 14, Chivilcoy 6, El Cocorro 9, Ensenada 68, Escobar 62, Espora 20, Esquina Negra 62, García J. M. 26, General Sarmiento 61, La Verde 30, Las Heras 62, Las Huertas 2, Las Martinetas 3, Lima 52, Lobos 15, Lomas de Zamora 74, Los Angeles 11, Lozano 77, Luján 36, Magdalena 80, Mercedes 35, Monte 3, Monte Grande 38, Moreno 53, Morón 66, Navarro 29, Rodríguez 42, Rojas 22, Salto 36, Salvador María 3, San Antonio 57, San Eladio 30, San Fernando 92, San Isidro 90, San Martín 74, San Miguel 68, San Nicolás 63, San Vicente 62, Sulpacha 7, Tacuarí 38, Tapiales 32, Temperley 81, Tigre 66, Blaus R. 3, Buchanán 42, Campana 50, Campo de Mayo 64, Canning 117, Cañuelas 42, Capitán Sarmiento 52, Carlos Keen 10, Carmen de Areco 40, Catán 71, Castilla 17, Colón 8, Conesa 55, Coronel Brandzen 54, Coronel Mom 3, Gorostiaga 3, Gouin 26, Gowland 45, Haedo 72, Huergo P. 6, Jáuregui 46, Jéppener 41, Jonte 60, Kilómetro 58 C. G. B. A. 47, La Plata 99, La Rica 4, Olivera 40, Olivos 81, Marcos Paz 49, Pergamino 14, Pilar 45, Plomer 77, Pontevedra 68, Puerto de La Plata 40, Quilmes 90, Ramallo 75, Ramos Mejía 78, Rancagua 2, Ranchos 11, Tres Sargentos 33, Tuyutí 18, Florencio Varela 37, Vicente López 86, Villars 30, Zárate 53, Laguna Paiva 45, La Bajada 26, La Carolina 10, La Vanguardia 21, Las Rosas 74, Lehmann 53, Lucena P. 5, Lucila 10, Maciel 27, María Juana 28, María Luisa 21, Matilde 21, Melincué 14, Moisés Ville 18, Monigotes 15, Naré 64, Nelson 150, Nuevo Torino 20, Ogilvie 2, Peyrano 34, Puerto Aragón 27, Rafaela 30, Rams 12, Rincón 13, Roldán 23, Rosario 31, Saladera Cabal 2, Sao Pereira 30, Sargento Cabral 13, Sastre 60, San Agustín 24, San Carlos Centro 38, Felicitano 27, González J. 50, Gualeguay 86, Gualeguaycito 22, Gualeguaychú 59, Hernández 4, Nogoyá 8, Pueblo Brugo 6, Ramírez 2, Rosario Tala 15, Santa Ana 22, XX Setiembre 2, Victoria 23, Alcorta 34, Alvarez 24, Arequito 8, Armstrong 60, Arocena 40, Atiliva 25, Berabevú 9, Cañada de Gómez 82, Cañada Rica 2, Carcarañá 31, Casilda 36, Cayastacito 51, Classon 4, Chabás 42, Constanza 10, Coronda 25, Domínguez 5, Elisa 57, El Trébol 55, Emilia 51, Firmat 7, Fortín Tostado 10, Fuentes 44, Gaboto 36, Gálvez 24, General Gelly 8, Gessler 37, Godoy 19, Guaycurú 6, Hercilia 14, Itiyaco 16, Irigoyen 67, San José 25, San Justo 19, Santa Clara de Bella Vista 48, Santa Fe 31, Santa Rosa 40, Serodino 23, Suardi 24, Sunchales 75, Tartagal 9, Venado Tuerto 3, Vera 8, Videla 11, Villa Ana 7, Villa Constitución 44, Villa Saralegui 60, Aranguren 17, Concordia 2, Balbiene 8, Bella Vista 8, Bompland 5, Chavarría 30, Goya 3, Libres 1, Monte Caseros 2, Naranjito 26, Pueblo Julio 6, Saladas 16, Santo Tomé 5, Alta Gracia 8, Arias 3, Bengolea 23, Cabrera 4, Capilla del Monte 20, Córdoba 5, Corral de Bustos 10, Craik 10, Cruz 45, Cruz del Eje 10, Chazón 23, Dalmacio Vélez 31, Devoto 24, Dique San Roque 28, General Roca 75, Inriville 45, Isla Verde 38, La Carlota 4, La Cruz 7, Las Liebres 10, Las Perdices 32, Leones 11, Los Surgentes 45, Malagueño 5, Marcos Juárez 31, Morteros 31, Oliva 13, Oncativo 9, Pilar 14, Porteña 20, Río Segundo 12, San Agustín 23, San Esteban 23, Santa Victoria 14, Tránsito S. Justo 14, Varillas 55, Villa del Rosario 5, Villa Dolores 16, Woodgate 106 mm.

Cálculo del tiempo probable hasta las 8 p. m. de hoy:

Provincia de Buenos Aires—Bueno; poco cambio de temperatura.

Santa Fe, Entre Ríos y Corrientes—Bueno; poco cambio de temperatura.

Jujuy, Salta y Tucumán—Bueno; poco cambio de temperatura.

Región mediterránea — Seminublado; poco cambio de temperatura.

Región andina — Seminublado; poco cambio de temperatura.

Neuquén y Río Negro—Bueno; temperatura en ascenso.

Chubut y Santa Cruz—Bueno; temperatura en ascenso en Santa Cruz y Oeste de Chubut y en descenso en el Este de Chubut.

PROVINCIA DE BUENOS AIRES — ADMINISTRACION, TRABAJO Y CULTURA

LA MUNICIPALIDAD DE SAN FERNANDO

¿EXISTE ACEFALIA?

La información que dimos días pasados, sobre la renuncia de uno de los concejales de la municipalidad de San Fernando, quien conceptuaba que con la aceptación de la misma había quedado en acefalía el cuerpo deliberativo, motivó una carta que recibimos de otro concejal, expresando su convicción de que no podía carecer de "quórum" el concejo, á pesar de esa renuncia.

Posteriormente, informamos también sobre la presentación de un grupo de contribuyentes al ministerio de Gobierno, denunciando la situación de acefalía, á fin de que se regularizara, de acuerdo con la ley, mediante el nombramiento de un comisionado del Poder Ejecutivo.

Nuestro corresponsal en aquella ciudad, nos expresa, deseando aclarar los hechos, que en el concejo deliberante sólo quedan para celebrar sesión, tres concejales, además del presidente, número que los opositores consideran insuficiente, no obstante la opinión contraria de los situacionistas, toda vez que el total de municipales es de ocho, uno de los cuales ocupa el cargo de intendente. Ellos son los señores Alfredo Rodríguez, presidente del concejo; Pedro Tamagni, Esteban Tossini, Antonio Campos, Samuel Hale Pearson (con licencia), Pedro L. Carabelli (en Europa) y Tomás Bello, que renunció.

Añade nuestro corresponsal, que estando en la época en que debe levantarse el padrón de extranjeros, para las elecciones municipales de Noviembre, el vecindario independiente anhela que el asunto sea aclarado, pues si el concejo se hallara acéfalo, no podría continuar ejerciendo funciones como aquélla, ni adoptar ninguna de las resoluciones para las cuales prescribe la ley dos tercios de votos del número total de concejales: en tal caso, el año próximo se presentaría una situación inconveniente, porque los actos de la municipalidad podrían ser tachados de ilegales.

Es de suponer, pues, que el ministerio de Gobierno se pronunciará al respecto, á fin de que desaparezca la incertidumbre reinante, en obsequio á los intereses generales.

OFICINA DE VALUACION DE AVELLANEDA

Deficiencias que subsisten

Hace algún tiempo, nos ocupamos de las deficiencias de que adolecen las oficinas de valuación, en varias ciudades importantes de la provincia, y ello motivó una explicación del director general de rentas, según la cual esas oficinas habían sido mejoradas por el presupuesto del corriente año, en vista del mayor movimiento de las mismas.

Debemos insistir, no obstante, en las observaciones anteriores, aprovechando la oportunidad de que se halla en confección el presupuesto administrativo para el año próximo.

Las deficiencias anotadas radican en la insuficiencia de personal y de comodidades en las oficinas, especialmente en la de Avellaneda, á la cual queremos concretarnos por ahora.

En los días pasados, según las informaciones de nuestro corresponsal, más de cien personas esperaban ser despachadas por la oficina de esa ciudad, en los patios de la casa que ocupa ó en la calle, á pleno aire, á pesar de la inclemencia del tiempo.

Hemos hecho la objeción de que esa afluencia de contribuyentes debe corresponder á la próxima expiración del plazo para el pago de los grandes impuestos—el 15 del corriente—repitiendo la contestación dada en varias ocasiones por la dirección de rentas; pero se nos ha respondido que no se trata de un asunto de circunstancia, porque en toda época, invariablemente, se produce la misma aglomeración de público en aquella oficina, como se comprueba con el artículo que LA PRENSA publicó en el mes de Mayo, sobre el mismo tema.

Los contribuyentes permanecen desde la mañana hasta las cuatro de la tarde, esperando el despacho, sin conseguirlo, para volver así al día siguiente en procura de lo mismo. Y esta deficiencia es tanto más sensible, cuanto que á la oficina de Avellaneda concurren miles de trabajadores modestos, propietarios de pequeños lotes de terreno, para quienes la pérdida de sus jornales se traduce en un exhorbitante aumento de las contribuciones.

Por otra parte, la oficina de Avellaneda, ubicada en la casa habitación del valuador, carece de comodidad para el público, pues no existe en ella un salón de espera, ni siquiera un lugar techado que resguarde del agua cuando llueve. En una palabra, esa oficina no corresponde á la importancia de su movimiento, ni á la posición económica de la provincia.

EL CONFLICTO AGRARIO

Próxima asamblea en General Arenales

(De nuestro corresponsal, por telégrafo)

General Arenales, Agosto 11—Ayer se realizó una reunión preliminar de chacareros, con objeto de nombrar una comisión para proseguir los trabajos y convocar al gremio á una asamblea general, que se efectuará el domingo próximo.

Fué nombrado presidente de la comisión de colonos, el señor Pedro Kenny, y secretario el señor P. Macio.

Este movimiento comprende las colonias de los señores Martelli hermanos, Ogea, Faurel, Alvear y Marconi.

"LA PRENSA" EN LA PLATA

(DE NUESTRA SUCURSAL)

LA NUEVA VALUACION

Interposición de reclamaciones

REPARTO DE BOLETAS

Varios contribuyentes nos manifiestan que, á pesar de haber cumplido con las exigencias de la ley de valuación, esto es, de haber presentado sus declaraciones escritas, no conocen todavía el valor asignado á sus propiedades por las comisiones locales.

A este respecto, recordamos que de acuerdo con las disposiciones de esa ley, los "contribuyentes podrán reclamar ante las juntas locales, de las valuaciones efectuadas por las mismas, dentro de los diez días de repartidas las boletas, vencido cuyo término, no se atenderá ninguna reclamación ni se admitirá como escusa, el hecho de no haber recibido aquéllas. En estas reclamaciones, las juntas están obligadas á expedirse dentro de los diez días de presentadas.

Por otra parte, dentro de los diez días de notificadas las resoluciones adoptadas por las juntas locales, en las reclamaciones á que se refieren las líneas procedentes, los interesados tendrán el recurso de apelación ante la junta central, que será presidida por el Ministro de Hacienda y compuesta de diez de los mayores contribuyentes y el director de rentas, quien podrá ser reemplazado por el subdirector. Esta junta tendrá facultad para disminuir ó aumentar las tasaciones apeladas.

Los escritos de apelación, se deben presentar á las juntas locales, acompañados de las boletas-avisos. Dentro de los diez días de recibidos, dichas juntas deben elevarlos debidamente informados á la junta central, para la resolución definitiva.

Además, practicada la valuación, y una vez depurados los registros, éstos deberán ser publicados en carteles, que se fijarán en todos los edificios y parajes públicos.

Así, pues, en conocimiento de las disposiciones de la ley, en su parte mencionada, los contribuyentes deben proceder en consecuencia, con conocimiento de causa, haciendo valer sus derechos en todo momento, ante las juntas correspondientes.

—Se ha iniciado ya en La Plata, el reparto de las boletas en que la dirección de rentas hace saber á los propietarios el valor atribuído á sus fincas respectivas, á los efectos del pago de la contribución territorial del año próximo.

Cada boleta lleva, en un sello especial, la fecha de su expedición, en la cual conviene que se fijen los contribuyentes, por cuanto el artículo 8 de la ley establece que podrán reclamar ante las juntas locales de las valuaciones efectuadas por las mismas, dentro de diez días de repartidas las boletas, vencido cuyo término no serán atendidos, ni se admitirá como excusa el hecho de no haberlas recibido. En estas reclamaciones las juntas estarán obligadas á expedirse dentro de los diez días de presentadas.

EL SERVICIO FERREO AL PUERTO

Abandono indisculpable

La línea férrea de La Plata á su puerto, que explota la empresa del ferrocarril del Sud, se halla, como es público y notorio, pésimamente atendida, sin que se vislumbre una esperanza de mejoramiento. La empresa aludida, siguiendo su sistema de no preocuparse de las necesidades de nuestro público, parece que solamente tratara de acrecentar sus rendimientos, escatimando los gastos en servicios necesarios ó indispensables.

Los coches que circulan por esa línea, son siempre los mismos, y en su largo tiempo de uso, han sufrido deterioros muy graves, sin haber sido jamás reparados. La higiene deja mucho que desear en ellos; apenas se les pasa el plumero, á la ligera, sin que sean lavados y desinfectados, como correspondería, diariamente.

Miles de pasajeros transporta esa línea por día; y en los domingos y días feriados, no obstante ser el tráfico mayor, no se aumentan los coches, obligándose á las familias á hacer el viaje á pie. En la estación local, no se dispone de coches para agregar á esos convoyes, pues los que están de reserva, se destinan á los trenes para la capital federal.

No se explica el público, la razón de la tolerancia de la dirección de ferrocarriles para con la empresa del Sud, arrendataria de esa línea, en cuyo carácter debiera ser obligada á mejorar su servicio, poniendo en circulación coches más apropiados y ejerciendo la higiene, tanto más reclamada cuanto que por esa línea, los trenes van y vienen repletos de pasajeros. Se impone que se proceda como corresponde.

Anteayer, por la mañana, un convoy que se dirigía de la Ensenada á La Plata, estuvo detenido en las proximidades del Tiro Federal, á causa, según se decía, de la descompostura de la máquina. Los numerosos pasajeros que conducía, en su mayoría empleados, tuvieron que esperar más de una hora, hasta que de La Plata, se enviaron dos máquinas en auxilio de aquél.

Hechos como éste se repiten con frecuencia; pero son cuidadosamente ocultados por la empresa é ignorados por las autoridades correspondientes.

Así, ese estado de cosas no varía, y el servicio sigue haciéndose cada vez con mayor cúmulo de deficiencias.

EL TELEGRAFO DE LA PROVINCIA

SU ESTADO GENERAL

Proyecto de un cable subterráneo

El director general del Telégrafo de la Provincia, señor E. S. Magliona, ha presentado un informe al ministerio de Obras Públicas, á propósito del estado general del Telégrafo de la Provincia y de las medidas que requiere para su regular funcionamiento.

Dice el informe, que la administración general se preocupa en mejorar por todos los medios á su alcance, el servicio telegráfico; pero que, debido á las malas condiciones en que se encuentran las líneas más importantes de la red, no puede regularizar el servicio en la forma deseada.

Las serias dificultades con que se tropieza, son de índole diversa, y se agravan, dice, con la escásez de recursos, que en la mayoría de los casos no permite desarrollar una acción eficaz.

Las líneas que unen la capital de la Nación con la de la provincia, son las más importantes, puesto que á ellas afluye todo el movimiento de la red telegráfica provincial, que ha asumido proporciones extraordinarias, que por inesperadas, no han sido previstas en el correspondiente cálculo de recursos.

Sostiene que el estado de las líneas es, desde todo punto de vista, deplorable, y que la situación se hace cada día más precaria; á medida que transcurre el tiempo aumentan las probabilidades de mayores riesgos y contingencias que es necesario evitar, para que no se produzca una posible incomunicación, que traería serias perturbaciones, con los perjuicios consiguientes para el erario público.

Estas líneas, llevan un trayecto accidentado, corriendo unas veces por caminos públicos ó por vías férreas y otras, no pocas, por terrenos particulares; lo que dificulta en alto grado el recorrido y limpieza de las mismas, ocurriendo á menudo que los guardahilos no pueden repararlas, porque se les impide el paso por las tranqueras.

La red en cuestión, tiene más de treinta años de uso, y está sostenida con débiles postes de palma, enterrados en su mayoría dentro de pantanos, de donde resulta que casi todos ellos tienen la base carcomida, lo que hace peligrar la estabilidad de la línea, que fuera de esta circunstancia tiene que soportar los constantes vendavales del Sur.

Otro de los obstáculos, con que es necesario luchar por el daño que causa al servicio, es la telaraña, que durante el invierno se condensa en grandes redes, causando la desesperación de los telegrafistas, que luchan en vano, para vencer la resistencia que los conductores oponen á la corriente, debido á los contactos que se originan.

A todo esto, es necesario agregar, añade, los nidos que los horneros construyen sobre las crucetas, las colas y esqueletos de barriletes, y hasta los alambres que los chicuelos colocan sobre la red; lo que dificulta la trasmisión, en grado extremo, con el atraso consiguiente del servicio.

Para vencer todas estas dificultades, sólo un medio puede adoptarse, y es la colocación de un cable subterráneo entre la capital federal y La Plata, siguiendo el trazado del camino afirmado entre esta última y Avellaneda.

Dice que las dificultades de orden financiero, no podrían oponerse á la realización de tan importante obra, pues teniendo en cuenta la excepcional importancia de la misma, y las facilidades que podrían obtenerse de las grandes empresas del ramo, la solución se facilitaría en alto grado.

El costo total de la obra, calculado aproximadamente, por esa repartición, es de 300.000 $ m|n, cuya suma se descompone así: cable, pesos 209.350; colocación del mismo, pesos 65.650; su refacción, aceras y calzadas, $ 25.000. A esto podría agregarse 50.000 pesos para eventuales.

La colocación del cable subterráneo es una obra inevitable, impuesta por las necesidades del servicio y del progreso, y cuanto más se tarde en realizarla, mayores serán los obstáculos á vencer.

Concluye afirmando que los intereses del dinero invertido, serían, en su concepto, ampliamente retribuídos por el mejoramiento del servicio, que se traduciría en un aumento de la renta, á la que habría que agregar la supresión de los gastos de mantenimiento y reparación de la red existente, que exige su reconstrucción total, obra cuyo costo pasaría de pesos 100.000, ó sea la tercera parte del importe de la obra que proyecta, y cuya aprobación solicita.

TAMBOS Y LECHERIAS URBANAS

Reglamentación de su funcionamiento

Por el Ministerio de Obras Públicas se ha dictado un decreto reglamentando el funcionamiento de los tambos y lecherías establecidas en la planta urbana de los pueblos de la provincia.

Se establece que á partir del 1o. de Agosto del corriente año, la instalación de nuevas lecherías y tambos urbanos, no podrá hacerse sin previa autorización de la autoridad de salubridad ó de la autoridad comunal, asesorada por el inspector veterinario, y los que ya estén establecidos procederán, dentro de los noventa días, á contar desde esa fecha, á colocar sus establecimientos en las condiciones siguientes:

Deberán presentar el plano de la instalación, y dar cuenta, para ser inscriptos en el registro que lleva la Dirección General de Salubridad, del nombre del propietario, número de vacas que se explotan, detallando sus condiciones y fecha de apertura del local para ser inspeccionado. Tanto el propietario del tambo, como el personal á sus órdenes, deberán presentar certificados expedidos por los médicos municipales, en el que conste que no padecen enfermedades cutáneas, ni contagiosas, certificado que será renovado semestralmente ó todas las veces que se estime necesario.

El piso de los establos será construído con materiales sólidos, impermeables, que permitan su fácil limpieza; estará á un nivel superior del suelo y tendrá un desnivel de 0.01 por metro, que irá á la canaleta de desagüe, la que estará dispuesta en la parte posterior de la hilera de animales y paralelamente al camino de servicio.

Cada establo tendrá tres metros veinte de largo por uno y medio de ancho y dos ochenta de alto, debiendo corresponderle á cada vaca 22 metros cúbicos de aire como mínimo. Las separaciones entre uno y otro animal serán de materiales lisos.

No existiendo aguas corrientes, los tambos urbanos se proveerán de agua potable extraída de la primera ó segunda napa, debiendo cada establo estar provisto de su correspondiente canilla.

El estiércol será sacado del establo dos veces por día y depositado en un local distante 50 metros, construído en mampostería, debiendo tener desagüe para que los residuos líquidos vayan al sistema de canalización subterránea. La cantidad de estiércol en depósito no podrá ser mayor de un metro cúbico por día y por cada veinte animales explotados.

Todos los días antes de ordeñar las vacas y después de limpiarlas, deberá lavarse el establo y sus anexos; una vez por semana será desinfectado todo con antisépticos inodoros é inofensivos, previo lavado con un cepillo con agua caliente, á la que se le agregarán unos cristales de carbonato de soda.

Queda prohibido dormir en los establos, en los que no se podrá tener otros animales que no sean vacas lecheras.

Los depósitos de forrajes nunca estarán á un nivel inferior del piso del patio, ni del establo.

Para habilitar locales destinados á la venta de leche, sea en los mismos establos ó en locales exclusivos para ese fin, se deberá solicitar permiso de la dirección, el que será concedido cuando el local no tenga comunicación directa con el establo, ni con piezas habitadas, y reunan, además, otras condiciones que se enumeran.

La inspección de los tambos y de la leche se hará por medio de los inspectores veterinarios municipales. En el caso de existir reclamación por la parte perjudicada, ésta dará cuenta en el acto al inspector veterinario y á la comuna, para extraer una nueva muestra, que será lacrada y sellada, para ser examinada por la dirección de salubridad.

Será retirada del consumo toda leche que provenga de vacas tuberculosas, de animales atacados de fiebre aftosa y demás enfermedades graves, acompañadas de elevación de temperatura, como así también la de vacas nutridas con forrajes alterados ó que estén medicamentadas.

Es obligatorio para todo propietario de tambo urbano, tuberculinizar las vacas destinadas á suministrar leche para la alimentación. La sección 7a. queda encargada de fiscalizar la operación, que será hecha gratuitamente por los inspectores veterinarios municipales, debiendo solicitar éstos la tuberculina necesaria á la dirección de salubridad.

No podrá ser retirada del tambo ninguna vaca que esté sometida á la tuberculinización, ni tampoco podrá ingresar sin que se verifique primeramente su grado de salubridad. Para los efectos de este último caso, el propietario ú encargado del tambo, deberá dar cuenta á la inspección veterinaria del ingreso de todo animal para ser examinado.

Comprobado después de este examen y de la tubertulinización, que la vaca está sana, el inspector veterinario expedirá un certificado de sanidad que la dirección lo remitirá en blanco para ser llenado, con un detalle completo.

En caso de resistencia por parte del propietario á practicar la tuberculinización, el inspector veterinario dará cuenta á la dirección de salubridad y á la comuna, para proceder á la clausura del local, hasta tanto se dé cumplimiento á esta medida sanitaria. Se considera propietario del tambo al dueño ó inquilino donde se aloje el animal.

Los inspectores veterinarios municipales, inspeccionarán también las cremerías á mano y á vapor existentes en el partido de su jurisdicción, dando cuenta á la dirección de su resultado. Mensualmente pasarán á la misma repartición, un estado informativo de su labor.

Las infracciones á cualesquiera de las disposiciones que se establecen, serán penadas con multas de 50 á 800 pesos, y en caso de reincidencia, con la clausura del local.

La dirección general de salubridad queda encargada de fiscalizar todo el servicio sanitario relacionado con esta reglamentación.

Los grandes impuestos

El 15 del corriente vence el plazo para el pago sin multa de la segunda cuota de los impuestos de contribución territorial y producción agropecuaria.

Después de esa fecha, se exigirá el pago con una multa del 5 por ciento por cada mes ó fracción de atraso.

LEGISLATURA

CAMARA DE SENADORES

El retiro del director de escuelas

Mañana se reunirá el Senado en sesiones pública y secreta. En la primera se ocupará de los diversos asuntos de la orden del día, entre los que se cuenta el proyecto de ley modificando nuevamente la orgánica de las municipalidades, con el fin de que quede sin efecto la reforma del año pasado.

En la sesión secreta, el Senado se ocupará del retiro del acuerdo prestado para la designación del doctor José María Vega, como director general de escuelas de la provincia.

La comisión especial de senadores nombrada para estudiar este asunto, ha dado por terminadas las gestiones privadas que iniciara á fin de arbitrar otra resolución, con igual objetivo, aunque menos enérgica que la susodicha, y expedirá su dictamen en el sentido de la procedencia y necesidad de conceder el retiro del acuerdo, en la forma que lo ha solicitado el Poder Ejecutivo.

EN LOS MUNICIPIOS

MATERIALES EN LAS ACERAS

Abusos que deben reprimirse

La municipalidad de La Plata está en el deber de no tolerar el abuso que cometen los constructores, al ocupar las aceras casi totalmente, convirtiéndolas en depósitos, con sus materiales.

En muchos puntos, apenas si se han dejado cuarenta centímetros para el público, espacio que no permite el paso de una persona.

Si se agrega que el estado del pavimento de las calles, en la mayoría de éstas, se halla deteriorado, con hondonadas que en los días de lluvia se convierten en lagunas, y que el pequeño espacio dejado libre en las aceras donde existen construcciones, generalmente está cubierto por una gruesa capa de lodo, puede juzgarse las incomodidades que debe sufrir el transeunte en tales condiciones, expuesto á accidentes y mojaduras.

Las aceras están destinadas para el tránsito público, y si bien es razonable que se autorice en los casos de construcciones, que se ocupe parte de ella con destino al depósito de materiales y maniobras de los obreros, es intolerable que se consienta el abuso de esa facultad, llenando todo el ancho de aquéllas, con empalizadas y materiales. El público tiene derecho al tránsito libre, no tan solo por su comodidad, sino también para evitar accidentes, muy posibles al transitar por las calzadas, sobre todo, para las criaturas, que en su inexperiencia natural, no preveen el peligro de ser arrolladas por un vehículo.

Es de esperar que la municipalidad procederá á hacer cumplir las disposiciones en vigor sobre la materia, aplicando á los infractores las penas consiguientes, sin perjuicio de obligarlos á que se encarrilen por la normalidad.

LOS ALTOS ALQUILERES

Persistencia injustificada

Como es del dominio público, el precio de los alquileres de casas, desde hace tres años, ha sido elevado considerablemente, hasta el punto de haber alcanzado á duplicarse, en la capital de la provincia.

Hoy, los alquileres de La Plata se hallan en equivalencia con los de la capital federal, sin que, en verdad, haya causas que lo justifiquen. Así, en nuestra gira por la ciudad, hemos podido comprobar que existen numerosas casas desalquiladas, no obstante lo cual, los propietarios no bajan en sus exorbitantes pretensiones, tratando de justificarlas con el pago de grandes impuestos, la alta tasa de la valuación oficial, etc.

Indagado este punto, podemos afirmar que la gran mayoría de esas casas, se hallan valuadas, á los efectos de toda recarga impositiva, en un 50 por ciento menos del valor proporcional á su renta.

Luego, pues, no se justifica que habiendo hoy tantas casas desalquiladas, se pretenda mantenerlas en tal estado, desde que ello perjudica por igual á propietarios y arrendatarios.

Encontramos plausible que se propenda á la rebaja de los grandes impuestos que pesan sobre esas propiedades, pero es justo también, por las razones expuestas, que se alivie á los inquilinos, en lo posible, de los exorbitantes alquileres que se les cobra.

CRONICA SOCIAL

EN EL BOSQUE — El paseo del bosque fué, como de ordinario, el centro de reunión de nuestras familias, en la tarde de ayer.

Tanto el corso de la avenida central como el Jardín Zoológico y el teatro del Lago, se vieron bastante concurridos, á pesar del estado en que los dejó la copiosa lluvia caída durante la noche anterior.

EN LOS TEATROS — En el teatro Argentino se realizó anoche la función de despedida del ilusionista Moljeroni, quien se esforzó en mantener en su numeroso auditorio el interés de las noches pasadas, y obtuvo frecuentes y entusiastas aplausos.

La sala estaba llena.

Notamos en ella á las siguientes señoritas:

María Irene Arias, María Luz Sojo Salgado, Cora Ceppi Lago, Sara Moreno, Mercedes, Elena y Ana Flora Granel, Beatriz, Sara y Lilia Santa María, Atila Segovia, Julia, Angélica y Esther Gonzáles Arzac, Angelita Visonte, Julia Gallastegui, María Elena, María Esther Ponsati Arias, Adela y Elena Bayman, María Solana Victorica, Angélica Díaz Bavio, Zulema y Nélida Crola, María Judith de la Serna, Celia y Cora Ugalde Livingston, Corina Ocampo, María Isabel Gil, y otras.

—La sala del teatro Ateneo se vió anoche muy concurrida.

Estaban las señoritas:

Angélica, Valentina, María Esther y Ana Tolosa, Juana Isabel Pinto, María Lydia y María Elena García Vieyra, María Matilde Oyuela, María de las Mercedes Griffin, Delia y María Balbina Conze, Georgina y Débora Ferreiroa, Elvira, Angélica y Enriqueta Soria, Isabel Susini Vázquez, María Teresa Thougnon Islas, Cora y Zunilda Van Domselaar, Ercilia y Teresa Giani Rossini, Sara, Mercedes y Sara Rezával Lamgenheim, y otras más.

—Para el jueves próximo está anunciado el arribo de la compañía italiana Aquiles Mageroni, que dará en el teatro Argentino varias funciones.

SKATING RING — Fué la de anoche reunión de moda en la sala de patinaje del Club de Gimnasia y Esgrima, pudiendo notarse una reacción favorable á los esfuerzos de la comisión organizadora, en su propósito de lograr para este deporte mayores elementos.

Numerosas familias se dieron cita en la sala del Skating.

ENLACES — Se ha fijado para el 29 de Noviembre próximo el enlace de la señorita Angela Margarita Dhers con el doctor Mario Rébora, cuya ceremonia religiosa se realizará en la iglesia de San Ponciano.

REUNIONES — En el domicilio de la familiar Ituarte, con motivo del cumpleaños de la señorita Ana Ituarte, se realizó anteanoche una reunión social muy lucida, de la que participaron las familias de:

Trabucco, Díaz Quiñones, Rodríguez, Limousin, Jaunarena, Ariza, Vilgré, Lamadrid, Varas, Romano, Harretche, del Moral, y otras.

—El próximo enlace de la señorita Valentina Díaz Arana será festejado con una reunión social, que se realizará en casa de sus padres.

EN SAN PONCIANO — Se realizó ayer, á las 11 a. m., una misa cantada por los socios de la Casa de la Providencia, celebrándose la fiesta de San Cayetano, patrono del establecimiento.

Los solos de canto estuvieron á cargo de la señorita María Clara Etchevarría.

BAZAR-RIFA — En el colegio de la Inmaculada se realizará el 8 del entrante un bazar-rifa organizado por las hijas de María de la parroquia de San Ponciano, á beneficio del establecimiento.

Se rifarán 105 hermosos objetos, entre los que figuran cuadros al óleo, muñecas y labores de los alumnos del colegio.

VIAJEROS—De Montevideo, la señora Carmen Bayá Souza de Ramírez y su hija Sara.

—De la capital federal, la señora Jacoba Iturte de Rodríguez y su hijo.

ENFERMOS—Continúa enfermo, el señor Manuel P. Garay.

—Enferma, la señora Sara Lecot de Badi.

—Restablecida, la señora Elena Pando de Condomí Alcorta.

NECROLOGIA—Se celebraron ayer funerales en la iglesia del Carmen, de Tolosa, por el alma de la señora Damiana C. de Parques.

—Hoy, á las 8.30 a. m., se oficiarán misas en el templo de los Sagrados Corazones, en memoria del señor Rodolfo Orzobre.

—En la iglesia de San Ponciano se dirán misas hoy, á las 9 y á las 10 a. m., por el alma de la que en vida fué Rosario Platero.

FIESTAS RELIGIOSAS EN SAN FRANCISCO—Los oficios religiosos en honor de San Roque, á que aludimos en nuestra crónica de ayer, se realizarán en la iglesia de San Francisco, y no en la de San Ponciano, como por error se dijo.

TRIBUNALES

SENTENCIA SOBRE EXPROPIACION

El juez de lo civil doctor Adolfo Marcenaro, ha dictado sentencia en el juicio de expropiación seguido por Teodoro Gómez de la Vega contra el Poder Ejecutivo.

El perito del Poder Ejecutivo había fijado el valor de la indemnización en la suma de 3.519 pesos y el del señor de la Vega en la cantidad de 3.618. Llamado el juez á resolver el pleito, establece que esa divergencia tan fundamental es debido á que en el peritaje del perito del Poder Ejecutivo no se han observado las reglas de justicia y equidad que para estos casos están ya consagradas por los tribunales.

Los elementos que deben tenerse en cuenta, para fijar la indemnización, dice el juez, son el valor de la cosa en el momento de la pérdida de la posesión y los perjuicios ocasionados al propietario por el hecho de la misma.

En cuanto á lo primero, es justo que el valor de lo que se expropia se refiere al momento de la pérdida del bien, como lo tiene declarado la Cámara primera en el caso de José Canosa.

Tomar como base para la apreciación, agrega el juez, la época en que se hizo público el trazado de la línea al Meridiano V, es tomar un punto de partida falto, por completo de equidad, que la justicia no puede tener en cuenta, especialmente en casos como el presente, en que el expropiado, lejos de beneficiarse con la obra, ha sido perjudicado, pues como lo ha comprobado el juez en la inspección ocular que realizó la línea del ferrocarril al expropiar las seis hectáreas á de la Vega, divide su campo en dos partes, sin dejarle los beneficios de una estación próxima. El juez considera que debe pagarse al expropiado el valor que la propiedad tenía en el momento de la desposesión, que no es el de 300 pesos la hectárea, como afirma el perito del Poder Ejecutivo, sino el de 700 pesos, como lo sostiene el del señor de la Vega, y lo confirma el informe de la dirección de rentas. Con relación al informe del perito del Poder Ejecutivo, el juez dice, que el celo por la defensa de los intereses del fisco no puede llevarse al extremo de cercenar á base de datos inexactos, el patrimonio de los particulares.

Respecto al segundo punto, después de considerar el juez que la obra realizada ha destruído 135 metros de alambrado; que ha dividido el campo en dos partes, dejando la mitad desligada de las poblaciones, etc.; que la venta forzosa ningún beneficio le ha reportado á de la Vega, sino el perjuicio del fraccionamiento de su campo, establece que juzga equitativa la suma de 43.500 pesos, que el perito del expropiado ha fijado como indemnización de daños y perjuicios.

La sentencia establece que el Poder Ejecutivo está obligado á abonar á de la Vega, la suma de 8.188 pesos por los conceptos indicados y sus intereses, y además las costas, dado que la ley establece que son á cargo del Poder Ejecutivo.

CRONICA POLICIAL

EL BÁRBARO CRIMEN DE LA PLATA

Prisión del culpable—Otros detalles

Como lo anunciamos en nuestra crónica anterior, después de haber obtenido la policía de la provincia, conjuntamente con la de la capital, un brillante éxito al capturar al sujeto Pedro Tenaglia, acusado de ser autor de un repugnante crimen en la persona de la niñita Elena Zucaro, éste quedó, como es de práctica en casos análogos, alojado en los sótanos del departamento de policía, de esta ciudad.

Inmediatamente, fué puesto á disposición del juez del crimen, en turno, doctor Miguens, á los efectos del sumario, que está á cargo del comisario de la sección sexta, señor Lazcano, quien trata de esclarecer el grado de culpabilidad del detenido y los detalles del crimen.

Tenaglia niega, con un cinismo que asombra, el delito que se le imputa; pero, á pesar de ésto, las pruebas abrumadoras que pesan sobre él, conjuntamente con las contradicciones en que incurre durante los interrogatorios, afirman aún más la creencia de que es él y no otro el autor de esa horrible delito.

Entre algunas de esas pruebas se destacan, como más evidentes, las manchas de sangre encontradas en sus ropas y los aritos que la desdichada niñita llevaba en la tarde en que fué secuestrada por su victimario.

—Tenaglia fué conducido anoche al despacho, del jefe interino de policía, á los efectos del careo con el padre de la víctima, quien, en presencia del criminal, sufrió una crisis nerviosa y apenas pudo ser contenido por los agentes que allí se encontraban, quienes evitaron que se arrojara sobre Tenaglia, que lo contemplaba con la mayor tranquilidad.

El jefe, debido al estado en que se encontraba Zucaro, no pudo efectuar el careo en ese momento, pero sí una hora después, cuando ya el desdichado padre había podido desahogar su dolor, llorando amargamente.

El careo demostró, que Tenaglia le era tan desconocido á Zucaro, como los motivos que habíanlo inducido á cometer el salvaje crimen.

—La horrible tragedia, que asestara un golpe tan brutal sobre el hogar tranquilo y desprevenido de la familia Zucaro, ha tenido mayores consecuencias aún.

La desventurada madre de Elena, ha perdido la razón y tendrá que ser conducida al hospital de Alienadas de Melchor Romero.

Tal es el triste epílogo de tan horrendo crimen.

—Tenaglia fué conducido después, á su domicilio, con el fin de que el comisario instructor del sumario y el jefe de investigaciones, señor Roberts, efectuasen en su presencia, una revisión de sus baúles, de donde pudieron sacar varias prendas comprometedoras.

El vecindario, dando muestras de la mayor indignación, trató ayer de arrebatar á Tenaglia, con el fin de lincharlo, pero pudo ser contenido, á duras penas por la policía.

BATIDA AL CUATRERISMO EN BOLIVAR

En la jefatura de policía se recibió ayer un despacho del comisario de Bolívar, señor Rogelio Márquez, quien manifiesta que el empleado de investigaciones de La Plata, don Ireneo Ferreyra, ha secuestrado en el campo de don Severino González seis animales vacunos, de los treinta y dos cuya desaparición denunció don Pablo Beiner, presumiéndose que el resto estén en alguna invernada.

La policía de Caseros ha secuestrado también varios animales porcinos pertenecientes á personas que habitan por esas inmediaciones.

Fué detenido el sujeto José Otana, quien se encuentra comprometido seriamente en este asunto.

—En General Guido fué hallado un novillo de la marca del señor Castex, siendo la hacienda salida del campo del señor Tovoni.

—El comisario del mismo punto, aprehendió á varios sujetos, en circunstancias en que carneaban una vaca de propiedad del señor Muñiz Garreto.

RIÑAS Y LESIONES

Anteanoche, á las 8, en la vía pública de Navarro, Luciano Quesada fué herido de una puñalada en el costado derecho por Ernesto Landite, quien logró fugar.

—Anteayer, á las 10 p. m., en circunstancias en que el sujeto Catalino Rodríguez pretendía saltar el mostrador de la casa de negocio de don Pedro Reyes, situada en Ayacucho, éste le aplicó un golpe en la cabeza con el mango de un rebenque, que le produjo una lesión.

El heridor se encuentra detenido.

LAS ARMAS DE FUEGO

Anteayer, á las 7 p. m., en circunstancias en que Antonio Moisés examinaba un revólver, en Chacabuco hizo girar el disparador en la creencia de que el arma estuviera descargada y salió un tiro, cuyo proyectil hirió gravemente en el brazo derecho á José T. Porta.

El imprudente se encuentra detenido.

ACCIDENTE

En el Azul, al pretender el conscripto del 2 de ingenieros Miguel Suárez, sacar debajo de un tren en movimiento la gorra que se le había caído, le fueron apretados por las ruedas varios dedos de la mano derecha.

La víctima fué atendida por un médico de dicha ciudad.

ACCIDENTE DEL TRABAJO

(Por telégrafo)

Empalme Lacroze (Pilar), Agosto 11—Hoy, á las 8.10 a. m., en circunstancias en que el peluquero Carmelo Taberna se ocupaba en afilar una navaja, en un descuido se cortó tres dedos de la mano derecha.

El herido tuvo que ausentarse á Capilla del Señor, en busca de asistencia médica, por no haberla en esta localidad.

INFORMACION TELEGRAFICA

(DE NUESTROS CORRESPONSALES)

NUEVE DE JULIO

FAENAS AGRICOLAS

Perspectivas halagüeñas

Prieto, Agosto 11—Tocan á su término los trabajos de recolección del maíz, cuyo retardo ha sido causado, primeramente, por la insuficiencia de brazos, y después por el mal tiempo que ha reinado en la mayor parte del mes pasado, pues los agricultores se veían obligados á suspender la recolección en los días húmedos, á fin de no perjudicar la calidad del producto.

El rendimiento de este cereal es altamente satisfactorio calculándose que en el radio de 2 leguas de esta estación, se recolectarán arriba de 300.000 bolsas, con un promedio de 60 fanegas por hectárea, de calidad inmejorable.

Algunas máquinas comenzaron á desgranar á principios de Julio, pero tuvieron que suspender provisionalmente sus tareas, pues el tiempo no era favorable y había que luchar con las dificultades del trasporte, debido al mal estado en que se encuentran los caminos.

Los sembrados de trigo y avena se hallan en estado inmejorable, relativamente á la época en que estamos, pues la humedad que conserva la tierra favorece el desarrollo de la vegetación, encontrándose en toda su lozanía.

La siembra del trigo este año ha sido retardada como consecuencia del atraso en la recolección del maíz.

Los alfalfares, campos de pastoreo y haciendas, se encuentran, asimismo, en estado completamente satisfactorio.

ESTADO DEL TIEMPO—VIAJERO

Prieto, Agosto 11—Después de varios días nublados y húmedos, hoy tenemos tiempo primaveral. A las 2 p. m. la presión barométrica era de 756, en ascenso. Temperatura 11°.

—Anoche heló.

—De Chivilcoy regresó el señor Ramón Poch.

OLAVARRIA

LAS FINANZAS MUNICIPALES

Hechos contradictorios y sugerentes

Olavarría, Agosto 11—La municipalidad ha publicado el balance correspondiente al primer semestre de este año.

Los ingresos ascienden á la suma de 100.795.02 pesos y los egresos á pesos 86.622.79, resultando un saldo en caja de 14.172.63 pesos que, sin duda, debe estar representado en vales ó papeles por el estilo, si se tiene en cuenta que á la empresa de la luz eléctrica se le adeudan 13.250 pesos; que á los peones se les debe sus sueldos de tres meses, lo mismo que á la farmacia que suministra los medicamentos al hospital, y de igual modo, á infinidad de personas que tienen cuentas á cobrar á la municipalidad.

Lo que resulta más sugestivo es que aparece invertida en obras públicas la suma de 9.356.65 pesos, cuando no se ha construído ni se construye obra alguna.

—Los vecinos de la calle Lamadrid, han dirigido por tercera vez á la intendencia una nota pidiendo la clausura de dos casas de dudosa moralidad, establecidas en ese barrio.

AVELLANEDA

ARROYOS DESBORDADOS

Vecindarios en peligro

Avellaneda, Agosto 11 — Con motivo de la lluvia de ayer, se produjeron desbordamiento en los arroyos Santo Domingo y Sarandí, con el consiguiente pánico de los vecinos.

En conocimiento de este hecho, el intendente municipal y los funcionarios policiales dispusieron que se auxiliara con víveres y ropas á los cercados por el agua, para aliviar su situación afligente.

El comisario de policía dirigió personalmente la expedición de socorro, con el concurso del cuerpo de bomberos voluntarios, en varios botes.

LAS CONCHAS

CONTRA LAS AUTORIDADES MUNICIPALES

"Meeting" de protesta

Tigre, Agosto 11—La junta popular que organiza el "meeting" de protesta contra las autoridades municipales, se reunió hoy para continuar ocupándose de su cometido. Han llegado á poder de la junta adhesiones de personas caracterizadas que residen en la capital federal, propietarios de villas y quintas en ésta, quienes prometen asistir al acto de protesta que se realizará el domingo.

También se han adherido la mayoría de las casas de comercio, cansadas ya de la estéril administración municipal.

La junta recibió aviso de la jefatura de policía de La Plata, de que se le ha concedido el permiso solicitado para la celebración del "meeting".

La sociedad española de socorros mutuos de Las Conchas ha cedido su local social á la junta popular, para la celebración del acto.

Harán uso de la palabra los señores E. Pietranera, Enrique Udaondo, C. A. Altgelt, Matías Fernández Quinquella, A. P. Jiménez, Pascual B. Rocco y otros.

SAN PEDRO

CEREMONIA NUPCIAL

San Pedro, Agosto 11—Anoche se realizó el enlace de la señorita Angélica Mamberto con el señor Juan M. Arana, jefe del registro civil.

La ceremonia se efectuó en casa de la novia y atrajo numerosa concurrencia de familias.

SAN NICOLAS

ESCUELAS DE CARCELES—CONFERENCIAS PEDAGOGICAS — SOCIEDADES RECREATIVAS — ASOCIACION ESPAÑOLA — LAS COOPERATIVAS AGRICOLAS.

San Nicolás, Agosto 11—El inspector de las escuelas de cárceles de la provincia, señor R. Juan Bourimborde, ha invitado esta tarde á los directores de los diarios locales y corresponsales de LA PRENSA y "La Nación" para que presenciaran en la cárcel departamental una sesión de enseñanza práctica, para infundir á los presos nociones de moral, despertando en ellos sentimientos humanitarios.

El profesor de la escuela, señor Ignacio Vega, tiene á su cargo buen número de discípulos; muchos de ellos eran analfabetos cuando entraron al establecimiento; hoy saben leer, escribir y contar.

—Se ha formado una sociedad musical y coral, por varios aficionados y músicos de la banda del 5o. de infantería, que inaugurará esta noche su constitución, con un baile en el local de la sociedad italiana Unione é Benevolenza.

—También se está organizando un nuevo centro recreativo titulado Unión Mozos de San Nicolás, formado por mozos de bars, café y confiterías.

—En la escuela número 2, que dirige la señorita Segunda Brito, dió esta tarde una conferencia sobre temas educacionales el inspector Sr. Rodolfo N. Rivera.

Asistió al local de dicha escuela todo el personal docente del distrito, con excepción de tres, que excusaron su asistencia por enfermedad.

Se comunicó que desde el sábado 12 de Agosto se celebrarán conferencias semanales en el teatro Municipal, para que puedan asistir á ellas las familias de los niños de las escuelas. Para la primera conferencia fueron designadas las maestras señoritas Juana E. López, Teresa Pellegrini y Virginia Vignañon.

—El próximo domingo 11 de Agosto la Asociación Española de Socorros Mutuos celebrará una asamblea general extraordinaria, con el objeto de nombrar íntegramente su comisión directiva.

—El señor Florencio de Basaldúa dará una conferencia el próximo domingo, en el teatro Municipal, cuyo tema es "Cooperativas agrícolas".

NOTICIAS JUDICIALES

San Nicolás, Agosto 11—El juez del crimen, doctor Samuel Uzal Dehesa, por la secretaría de Calvo, dictó sentencia en la causa seguida á Raimundo Alfonso Billot, Sánchez Garín, Francisco y Pedro Richetto, por robo, en San Pedro, condenando al primero á la pena de seis años de penitenciaría, al segundo á 4 años y 6 meses, y al tercero á 6 meses y 15 días de arresto.

GENERAL SAAVEDRA

ECOS SOCIALES

Arroyo Corto, Agosto 11—Para despedir de la vida de soltero al señor Tiburcio Nieva, se realizó un banquete que exteriorizó las simpatías de que disfruta en nuestra sociedad el obsequiado. Ofreció la demostración el doctor Pedro S. Santoluzzi, y á especial pedido de éste y de los numerosos amigos del obsequiado, habló el señor Ricardo Herrera, y luego los señores Luis A. Ducos, Luis Penacca y Alfredo Baños.

Para tomar parte en dicha fiesta y en la boda, llegaron de 25 de Mayo los señores Cristóbal y Francisco Nieva; de Guaminí los señores Teodoro Lutz y Juan E. Biga; de Pigüé, los señores Eduardo López y familia, Varela y familia y Luis A. Ducos; de Coronel Suárez, los señores Lorenzo A. Portas, Domingo Isasi, Subiza, Ferrari, Gómez y otros; de Curumalán, el señor Enrique B. Mateus, y de Carhué, el señor P. Nieva.

El enlace del señor Nieva se realizó ayer, con la señorita de López.

Del acto civil fueron testigos los señores Cristóbal y Pascasio Nieva, por parte del novio, y Eduardo López y Ricardo Herrera, por la novia. La ceremonia religiosa se efectuó en la capilla local y en ella actuaron como padrinos, la señora Juana Paiva de Herrera y el señor Francisco Nieva.

En casa de la novia se sirvió un "lunch", del que participaron numerosas familias.

Los desposados partieron en el tren nocturno para esa capital.

SAN FERNANDO

FUNCION DE BIOGRAFO—EL SERVICIO DE CORREOS — FALTA DE CARTEROS—MAL ESTADO DE LAS CALLES.

San Fernando, Agosto 11—Una comisión de ex alumnos del colegio de la Misericordia, ha organizado una función, que se realizará el miércoles próximo en el biógrafo San Fernando, á beneficio de las clases para niños pobres, que sostiene el mencionado establecimiento.

—A causa del reducido número de carteros que hay en la oficina de correos de esta ciudad, la distribución de la correspondencia sufre atrasos que perjudican al público.

Urge que la dirección general de correos, ponga remedio á esto, aumentando el número de carteros, á fin de que el servicio pueda hacerse con la debida exactitud, á primera hora.

—Con la lluvia del sábado, el estado de las calles se ha puesto imposible. Como durante los días de buen tiempo, la municipalidad no mandó tapar los innumerables pozos existentes, ahora se han convertido en pantanos, por los cuales se hace imposible el tráfico de vehículos.

MORON

AUDICIONES MUSICALES

Morón, Agosto 11—Los alumnos del conservatorio Labardén, realizarán el 17 del coriente una función teatral en el salón Italia Una.

—El 12 del corriente, á las 8 p. m., se realizará en el teatro, un concierto de alumnos del conservatorio musical Mascagni, que dirige el profesor Fornavalo.

Tomarán parte 30 violines y las señoritas María Adela Ondarts, Esther Dubadie, María Luisa Artola, María Luisa Corazza, Victoria Rocca, María Julia Corazza, y los jóvenes Antonio Poli, Arístides Bigliani, Pedro Coratilo, Manlio Pisani y Dante Pisani.

Los coros estarán bajo la dirección del señor Carlos Pedrell, y los diferentes números de concierto á cargo de la señora L. P. de Fornavalo.

Las damas de San Vicente de Paúl, colocarán los palcos á beneficio del hospital vecinal. Las plateas se destinan á las familias de los alumnos.

La fiesta promete alcanzar relieves sociales muy salientes.

CORONEL SUAREZ

COMPAÑIA TEATRAL — CONMEMORACION ITALIANA — PARALIZACION DE NEGOCIOS.

Coronel Suárez, Agosto 11 — Para ésa el señor Ignacio Arruabarrena.

—Ha empezado á actuar una compañía de indios pieles rojas dirigida por el norteamericano Jacy Roberts.

—Se activa la refacción del teatro Luciano Manara, con el propósito de celebrar en él las fiestas del 20 de Septiembre.

—Es general la paralización de los negocios, por carencia de dinero. Se hipotecan campos á intereses elevados.

—Temperatura templada. Tuvimos un día primaveral.

—Llegó la señorita Nena Grahan, acompañada por su hermano Eduardo.

GENERAL SARMIENTO

DEMOSTRACION A UN EDUCADOR

General Sarmiento, Agosto 11—Con mucho brillo se realizó hoy la fiesta organizada en honor del maestro jubilado Eduardo Ferreyra, por sus ex alumnos. Ofreció la demostración el señor Irigoin, contestando el obsequiado.

Asistieron las familias de: Ferreyra, Delleplane, Galián, Posse, Tellous, Crosetti, Balstroqui, Rusmando, Ferrando, Exestier, Sáez, Pais, Voitti, Gadow, Duarte, Bravo, Rodríguez, Palato, Maqueda, Rinaldi, Altube, Cabrini y otras.

PUAN

LAMENTADO FALLECIMIENTO

Puán, Agosto 11—Después de una larga y penosa enfermedad, ha fallecido el señor Fernando Baglioni, antiguo y caracterizado vecino, que gozaba de generales simpatías por su honradez y laboriosidad.

Pertenecía el extinto á la colectividad italiana, y su sepelio dió lugar á una sentida manifestación de duelo, en la que tomó parte la casi totalidad del vecindario.

PROVINCIA DE SANTA FE

INFORMACIÓN GENERAL

CONFLICTO AGRARIO

(De nuestros corresponsales, por telégrafo)

Rosario, Agosto 11—El doctor Fracisco Netry, defensor letrado de los agricultores durante el actual conflicto agrario, ha dirigido una nota á los pueblos y colonias, pidiendo sean enviados delegados á la gran asamblea que se efectuará el 15 del corriente en ésta, con el objeto de dejar definitivamente constituída la Federación Agraria Argentina.

En la reunión, serán leídos y considerados los estatutos de la misma.

Carmen, Agosto 11 — Se reunieron los colonos, para cambiar ideas respecto á la huelga.

Después de terminada la asamblea, que se realizó en el mayor orden, fueron tomados presos varios de los que componen la comisión.

El proceder de la policía ha causado mal efecto y se ha pedido al ministerio que intervenga.

LOS EMPLEADOS EN COMISION

Una de las primeras medidas que tomó el nuevo gobierno de la provincia de Santa Fe, fué dejar en comisión á todo el personal de la administración.

Hace varios meses que esa resolución fué tomada, y todavía hay numerosos empleados que se encuentran en situación difícil, debido á que no saben si serán ó no confirmados en sus puestos.

El gobierno de esta provincia, ya ha tenido tiempo suficiente para saber cuáles son los empleados que por su competencia, laboriosidad y procederes correctos son merecedores á quedar en los puestos que han venido ocupando, y por lo tanto, creemos que ha llegado el momento de que confirme á los que se hallen en esas condiciones, separando á aquellos que no son merecedores á continuar en las diversas reparticiones de la administración.

Como ya han sido confirmados muchos empleados que fueron declarados en comisión, es de desear que el gobierno proceda á hacer igual cosa con los que sean acreedores á ello, á fin de evitar incertidumbres á los que aun no saben á qué atenerse.

DE NUESTROS CORRESPONSALES

SANTA FE

ECOS SOCIALES

Santa Fe, Agosto 11—El próximo domingo se celebrará una velada literario-musical en homenaje á la memoria del doctor Horacio Rodríguez.

Se leerán poesías de los señores Juan Julián Lastra, Luis Martínez y Marcos José Civils.

Algunas niñas declamarán composiciones inéditas del extinto.

La parte musical principal estará á cargo de la señorita Esperanza Lotringer y del señor Federico Spreáfico.

Parece que los centros artísticos del Paraná se adherirán al homenaje.

—Se halla convaleciente el obispo, monseñor Boneo.

—Se encuentra mejor el doctor Francisco Eguiazú.

LA FABRICA DE LUZ ELECTRICA

Santa Fe, Agosto 11 — La fuerte tormenta de anoche puso en peligro la fábrica de luz eléctrica de la municipalidad.

Felizmente, se pudo conjurar el peligro, debido á la serenidad del personal técnico, dirigido por el ingeniero Sosa.

Algunos cables sufrieron desperfectos, sin ocasionar desgracias.

VELADA EN EL CENTRO SOCIALISTA

Santa Fe, Agosto 11 — Estuvo muy concurrida la velada dada en el centro socialista.

LOS DEUDORES DE LA MUNICIPALIDAD

Santa Fe, Agosto 11—La intendencia ha dirigido una circular á los acreedores de la municipalidad, en la que les pide que vayan amortizando el 20 por ciento de lo que adeudan trimestralmente, firmando pagarés renovables.

El estado financiero angustioso de la municipalidad exige esa medida.

Si el empréstito se realiza, se solventaría la enorme deuda flotante que tiene.

EL NUEVO PALACIO DE GOBIERNO

Santa Fe, Agosto 11—En la semana próxima se empezarán á colocar los ascensores y las demás instalaciones eléctricas en el nuevo palacio de gobierno, que costarán alrededor de pesos 150.000.

A fines de Octubre estará en condiciones de ser ocupado.

GESTIONES DE UN MINISTRO

Santa Fe, Agosto 11—El ministro, señor Mosca, comunicó al gobernador que ha conseguido encaminar con éxito las gestiones que lo llevaron á ésa, entre las cuales se hallan las obras á efectuarse en el puerto, la construcción de cuarteles para tropas del ejército y la edificación de casas para la escuela normal y el colegio nacional.

EL ANIVERSARIO DEL COLEGIO DE LA INMACULADA

Santa Fe, Agosto 11 — La comisión encargada de disponer las fiestas en ocasión del cincuentenario del colegio de la Inmaculada, ampliará el programa. Proyecta un corso de flores para los cuatro días de las fiestas y un gran banquete en honor de los ex alumnos que han prometido venir.

Se cree que vendrán alrededor de 1.500.

Se editará también un número único, en el que colaborarán todos los alumnos.

Las fiestas se clausurarán con un almuerzo en la quinta de los jesuitas y una excursión fluvial por la zona del puerto.

Se piensa destinar el producido pecuniario del corso de las flores, á los asilos de beneficencia.

TEATRALES

Santa Fe, Agosto 11 —Dió la función de despedida la compañía Balaguer.

ROSARIO

POLICIALES

Rosario, Agosto 11 — Esta mañana, en el campo denominado La Florida, que queda en jurisdicción de la comisaría de Alberdi, fué encontrado el cadáver de Severo Cabral.

Reconocido por el médico de policía, doctor Solari, diagnosticó que el deceso se había producido por efectos de un ataque de alcoholismo agudo.

El cadáver fué entregado á los deudos.

—En el interior del café de la calle Balcarce número 62, esta tarde, después de una discusión, Pascual Yelta hirió de un balazo en el frontal á Cayetano Marc. Este fué curado por la Asistencia Pública.

La herida es de poca gravedad.

El heridor fué detenido por un empleado de la comisaría de la sección cuarta.

EMPRESA PERIODISTICA

Rosario, Agosto 11 — La Unión Cívica Radical tiene el propósito de fundar un diario en ésta, cuyo órgano á la vez que haga propaganda política de los ideales del partido y defienda la acción de sus hombres, sea una publicación moderna con servicios informativos amplios.

Se asegura que esta empresa periodística será iniciada con un capital de 150 á 200 mil pesos.

TORNEO GANADERO AGRICOLA

Rosario, Agosto 11 — La Sociedad Rural no ha designado aún los miembros de los jurados que deben actuar en el próximo torneo ganadero agrícola, que se realizará dentro de 20 días, cuyas instalaciones han sido construídas en el parque Independencia.

En los primeros días de la semana se hará dicha designación.

EL ATENEO POPULAR

Rosario, Agosto 11—Se inauguró el Ateneo Popular en la Biblioteca Argentina, con asistencia de numerosa y selecta concurrencia.

[illegible] pronunció, en nombre de la comisión directiva, un conceptuoso discurso.

Declaró inaugurados los cursos y conferencias. Fué muy aplaudido.

El doctor Enrique Dickmann dió una conferencia sobre "El hombre y su lugar en la naturaleza".

Hizo una síntesis y crítica de las diversas doctrinas sustentadas al respecto.

Fué hermosa la exposición que hizo sobre la teoría darviniana.

Tuvo pasajes brillantes y al final fué muy felicitado.

En la semana entrante se comenzarán á dictar cinco cursos en diversos locales de esta ciudad, de acuerdo con el programa que en breve se publicará.

PRECIO DE LOS TERRENOS

Rosario, Agosto 11—Se remataron 47 lotes de terrenos ubicados entre los barrios Vila y Mendoza, en la calle Mendoza, entre las de Solís y Bernardo Rouillón, en cien mensualidades de 11 hasta 39 pesos la mensualidad, y un terreno á 7.50 pesos la vara cuadrada.

El total de lo vendido, ascendió á 107.300 pesos.

LAS COLONIAS

LA COMISION PRO EDIFICACION ESCOLAR — FALLECIMIENTOS LAMENTADOS

San Carlos Centro, Agosto 11 — La comisión pro edificación escolar de San Carlos Sur, se constituyó así: Presidente, Guillermo Bauer; vice, Hugo Schaurler; tesorero, Federico Schneider; secretario, Teófilo Cabrera; pro, Manuel Díez Ruiz; vocales, Teodoro Barco, Carlos Papappi, Federico Klenzi, Mariano Schneider y Juan Schtanich.

Esta comisión cuenta actualmente con tres mil ochocientos treinta y siete pesos y las siguientes donaciones: un terreno donado por el señor Roberto Spule, materiales de construcción por el señor Hugo Schaufler, ladrillos, arena, cal, tejas y tejuelas.

La comisión trata de obtener un terreno en el centro para edificar la escuela, pues el que tiene está muy cerca del cementerio y no se dispone de agua potable.

—En San Carlos Sur falleció el señor Rodolfo Duttwellp.

El sepelio se realizó en el cementerio de aquella localidad.

Muere á la edad de 59 años. Fué un vecino laborioso, radicado desde hacía muchos años.

—Falleció la señora Antonia G. de Faure, á la edad de 34 años.

La extinta estaba muy vinculada á esta sociedad.

El sepelio de sus restos dió lugar á una imponente demostración de condolencia.

Habló en el cementerio el señor Rómualdo Casaponti.

SAN JUSTO

ECOS SOCIALES—LLUVIA

San Justo, Agosto 11—Con motivo del traslado á Reconquista del subinspector señor Marcos Angeleni, sus amigos lo despedirán con una comida.

—Partió para Santa Fe, donde se radicará, la familia del señor Francisco Aletti.

—Hace dos días cae abundante llovizna, lo cual beneficiará las sementeras.

CASEROS

ECOS SOCIALES

Casilda, Agosto 11 — La sesión de patinaje en el teatro Colón fué hoy la nota social del día.

Concurrieron las familias de Echeverría, Sauberán, Maurelli, Pagliardi, Pardi, Bilesio, Goodills, Brobbia, Sarubbi, Willems, Rivero, Tossi, Armengol, Medina, Aloi, Galli, Ponti, Alfonso, Vicaro y otras.

—Se ausentó para Buenos Aires la señora Laura Antinori de Welhs y para el Rosario las señoras Ignacia O. de Hernández, Palmira A. de Noguerol y Herminia S de Grimaldos.

FERROCARRILES

PASO A NIVEL PUBLICO

En los ramales á la Refinería Argentina

El Ministerio de Obras Públicas fijó á las empresas de los ferrocarriles Córdoba y Rosario, provincia de Santa Fe y Central Argentino, un plazo de 30 días para que sometan á la aprobación los planos y memorias descriptivas de un paso á nivel, público, sobre las vías de sus respectivos ramales á la Refinería Argentina, en la ciudad de Rosario, en el punto en que ellas interceptan el bulevar Avellaneda.

Esta obra es motivada por una nota dirigida por la municipalidad de Rosario á la dirección general de ferrocarriles en razón de que ese paso á nivel es necesario y porque el bulevar Avellaneda, no sólo es una vía pública de importancia por su actual tráfico, sino que efectuada esa obra, será la única que dará acceso directo y rápido al mercado proveedor, recientemente construído, á poca distancia de las vías.

AJEDREZ

Los problemas del lunes

Solución á los problemas del pasado lunes.

Al primero de mate en tres jugadas:

D 6 R

Si negras P x D, 2 T (6 T) 4 T D, negras P x T y 3 A 8 R, mate.

Si negras R 5 A x T, 2 T 4 T D +, negras R juega y 3 A 1 D ó D 7 P mate.

Si negras R 3 T x T, 2 T 4 T D +, negras R 4 C y 3 D x P mate.

Si negras P x T, 2 D x P +, negras R x T y 3 D 4 T D mate.

Si negras A 3 D, 2 T (6 T) 4 T D, negras (?) y 3 T ó A mate.

Al segundo de mate en tres jugadas:

C 4 C D

Si negras P x C, 2 D x P +, negras R juega y 3 T 6 ó 7 C R mate.

Si negras R 4 R, 2 A 4 A R +, negras (?) y 3 C 3 D ó D 3 D mate.

Si negras C x A ó R 2 A, 2 D 7 C R, negras (?) y 3 D 7 D ó T 3 D ó T 6 T mate.

Publicamos dos nuevos problemas de mate en tres jugadas:

Negras 8 piezas

Blancas 8 piezas

Juegan las blancas y dan mate en tres jugadas

Negras 6 piezas

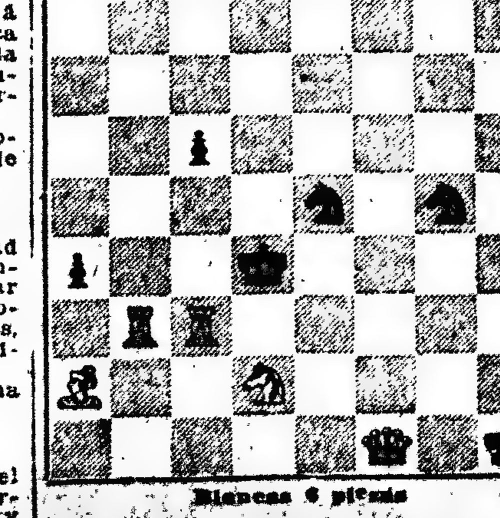

Blancas 6 piezas

Juegan las blancas y dan mate en tres jugadas

DEPORTES

CARRERAS DE CABALLOS

HIPODROMO ARGENTINO

LA *REUNION DE AYER*

"GRAN POLLA DE POTRILLOS"

Victoria de Inspector

Contra la opinión general de los aficionados, se corrió ayer en el Hipódromo Argentino la gran polla de potrillos. La pista estaba pesada, á causa de la última lluvia y carecía por consiguiente de esa elasticidad que tanto favorece al desarrollo de las pruebas de competencia.

Debido á ese estado de la pista, no fueron presentados muchos caballos en las diferentes carreras que se realizaron ayer.

La carrera clásica tuvo como competidores á 18 animales. Ninguno ofrecía méritos como para alcanzar ni aproximadamente la alta cifra de boletas jugadas á Salina, en la prueba simular destinada á las potrancas, y de ahí lo numeroso del lote. El desenlace de la carrera fué el siguiente: primero Inspector cotizado en noveno término, segundo Flores en tercero, detrás de ambos, Normando sostenido en sexto, y cuarto Sans Atout en segundo.

Tomaron parte en la prueba: Post Paid, D. Torterolo, 14.845 boletas á ganador y 7.758 á placé; Sans Atout, V. Fernández, 12.780 y 6.033; Flores, D. Englander, 10.848 y 6.379; Conejo, R. Sánchez y Rú Rú, G. Ardouin, con 9.714 y 6.682; Infernal, L. Laborde, 8.951 y 5.684; Normando, D. Cardoso, 8.787 y 5.819; Rodil, A. P. Irusta, 7.964 y 3.768; Chatelet, F. Arcuri, 7.350 y 3.280; Inspector, R. Rivero, 5.483 y 3.720; Young Fellow, A. Baistroqui, 2.645 y 1.805; Firulete, M. Bonilla, 1.884 y 795; Descuido, J. Fernández, 1.353 y 1.050; Mirlo Blanco, P. Claverie, 1.174 y 907; Donado, M. Lema, 1.119 y 843; Edison, C. L. Fernández, 466 y 427; Silbido, J. Bastías, 371 y 359; Eslabón, J. Roncales, 310 y 312.

Totales: 96.019 boletas á ganador y 55.571 á placé.

El numeroso grupo fué despachado en la siguiente forma:

Rodil al frente, con cerca de dos cuerpos de ventaja sobre Chatelet y Donado; éstos dieron después paso á Flores, Normando, Rú Rú, Firulete, Infernal, Sans Atout y Post Paid.

A los 600 metros, Flores tomó resueltamente la dirección de la carrera aventajando entonces en la marcha á Normando, Rodil, Sans Atout, Rú Rú, Young Fellow, Chatelet, Post Paid, Firulete é Inspector.

A la entrada de la recta, la línea delantera era formada por Sans Atout, Flores, Rodil, Rú Rú, Normando é Inspector. Frente á la tribuna popular, Flores se destacó al frente asediado de cerca por Normando, pero uno y otro no pudieron contener el avance que por el centro de la pista hiciera Inspector, quien venció al hermano de Pirapó, por cuerpo y medio, y éste á su vez al pensionista del stud Pacífico por igual distancia.

Por el cuarto puesto lucharon Sans Atout y Rú Rú, obteniéndolo el primero por un pescuezo.

Rodil finalizó sexto, Post Paid séptimo y Chatelet octavo.

La milla fué cubierta en 1'41" 1|2.

En las siete carreras comunes del programa, se hicieron presentes en la meta cuatro animales favoritos.

De los 29 anotados en la prueba inicial, 18 disputaron el premio.

El segundo favorito Bamboche hizo suya la victoria, delante de Fulton, quien tenía 282 boletas á ganador en un total de 24.010.

Bamboche dejó que Doblón y Lechuguino se agotaran en la delantera y luego que Fulton se pusiera primero hasta frente á la tribuna del paddock, en donde le dió alcance, para ganarlo finalmente por 3|4 de cuerpo.

Otis y Mitrón ocuparon los puestos restantes en el marcador.

La carrera de potrancas dió lugar á un reñido final entre Amargura y Quichúa.

Levantadas las cintas, Garantía inició la marcha, seguida por Avenida, Amargura, Doña Sol, é Ivonne de Bray. En la largada de los 2.500 metros, Amargura y Quichúa se destacaron al frente, para terminar en ese orden, separadas por un pescuezo. Ivonne de Bray, Doña Sol, y Protesta, finalizaron tercera, cuarta y quinta, respectivamente.

De 26 potrillos anotados en la tercera carrera, sólo seis se disputaron el premio.

Esta prueba resultó un verdadero "match" entre Copetín y Dédalo, que eran los preferidos de la opinión. El último hizo el juego perseguido por Copetín y Cenit; al final, Copetín desalojó á su adversario, precediéndolo por 3|4 de cuerpo.

En el handicap "Basalto", el favorito Manantial se adjudicó al premio con toda facilidad. Kleber y Espartero, sacando partido del poco peso que cargaban, enseñaron el camino siendo seguidos por Lordminster, Manantial y Filemón. San Gabino y Frenético, que completaban el reducido grupo, cerraban la marcha. A la altura del tinglado, Frenético pasó al primer puesto, que tuvo que ceder á Manantial.

Ocho potrancas ganadoras de una carrera, disputaron el premio "Baratiere". Prevenda inició la marcha llevando en su seguimiento á Hojalata, Demencia, Coeur d'Or y Liberty. En la mitad de la recta lucharon por el primer puesto Folia y Demencia, lo que aprovechó Liberty por el lado de la empalizada; á ésta correspondió el premio por 1|4 de cuerpo de ventaja.

Charley fué el vencedor del handicap "Larrea", en la distancia de 1.700 metros. La línea delantera fué ocupada por Mafena, Voix d'Or, Paso de los Andes, y Charley.

Frente á la tribuna del paddock los dos últimos tomaron posesión de la punta para terminar en orden invertido, separados por cuerpo y medio.

En la carrera de fondo se produjo un final lucido entre Zaragatero y Pedernera. Purvis encabezó el grupo hasta el palo de los 1.200 metros. Aquí Zaragatero le sustituyó y precedía en la marcha á Oropel, Escarcha, y Pedernera.

Desde entonces quedó asegurado el premio en favor del pensionista del stud Don Gonzalo. Al final, Pedernera atacó á Zaragatero en una atropellada que por momentos hizo esperar un triunfo que no se produjo.

Resultados generales:

Premio "Porrazo", 1.400 metros.— Bamboche, zaino, 4 años, 57 kilos, por Américo y Bamba, del stud Pichincha (Camilo L. Fernández), pesos 10 y 4.05; segundo Fulton 54, pesos 29.80; tercero Otis 57, pesos 5.15.

No placé: Obedience 54, Ravaillac 54, Joao Cándido 54, Doblón 53 1|2, Barigui 54, Lechuguino 57, Tucumán 57, Mitrón 57 (cuarto), Old Royal 54, Onelli 54, Guarumbá 54, Divino 51, Membrillar II 54, Tocorico 54 y Cataclismo II 54.

Ganada por 3|4 de cuerpo.

Tiempo: 1'30" 1|5.

INSPECTOR

Premio "Roderick Dhu", 1.600 metros. Potrancas no ganadoras. Peso: 56 kilos. —Amargura, zaina, por Flotsam y Calotine, del stud Los Hielos (Pedro Alvarez), pesos 8.75 y 3.15; segunda Quichúa, pesos 4.20; tercera Ivonne de Bray, pesos 3.35.

No placé: Garantía, Doña Sol (cuarta), Avenida, Protesta y Lady P.

Ganada por un pescuezo.

Tiempo: 1'44 1|5.

Premio "Pelayo", 1.600 metros. Potrillos perdedores. Peso: 56 kilos. — Copetín, zaino, por Jardy y Philomela, del stud Las Cañas (David Englander), pesos 4.15 y 2.65; segundo Dédalo, pesos 3.25: tercero Cenit 53.

No placé: Quintillo, Cook y Mi Carta (cuarto).

Ganada por 3|4 de cuerpo.

Tiempo: 1'43 4|5.

Premio "Basalto", 2.000 metros. Manantial, zaino, 4 años, 60 kilos, por Porteño y Miossotis, del stud Ituzaingó (Gabriel Ardouin), pesos 5.90 y 4.15; segundo Frenético 51, pesos 9.30; tercero Kleber 42.

No placé: Lordminster 53, San Gabino 53 (cuarto), Filemón 51, y Espartero 43.

Ganada por dos cuerpos y medio.

Tiempo: 2'9" 1|2.

Gran Polla de Potrillos, 1.600 metros Peso: 57 kilos.—Inspector, colorado, por Le Samaritain y Semiramis, del stud Caseros (Raimundo Rivero), pesos 31.50 y 8.10; segundo Flores, pesos 5.55; tercero Normando, pesos 5.90.

No placé: Firulete, Descuido, Conejo, Rú Rú, Sans Atout (cuarto), Post Paid, Mirlo Blanco, Youn Fellow, Rodil, Infernal, Chatelet, Edison, Donado, Silbido y Eslabón.

Ganada por cuerpo y medio.

Tiempo: 1'41" 1|2.

Premio "Baratiere", 1.400 metros. Potrancas ganadoras de una carrera. Peso: 56 kilos.—Liberty, alazana, por Capelino y Lorna, del stud Congreso (Raimundo Rivero), pesos 9.50 y 2.55; segunda Folia, pesos 2.75; tercera Demencia, pesos 2.35.

No placé: Prevenda, Isolda, Coeur d'Or, Hojalata (cuarta), y Floriana 53.

Ganada por 1|4 de cuerpo.

Tiempo: 1'30 2|5.

Premio "Larrea", 1.700 metros.— Charley, zaino, 4 años, 60 kilos, por Valero y Hibernia, de la ecurie Lordminster (Francisco Arcuri), pesos 5.05 y 2.80; segundo Paso de los Andes 51, pesos 4.60; tercera Blue Bell 48, pesos 4.45.

No placé: Trifle 56, Malpica 53, Mafena 47, Convicto 59, (cuarto), Minetarees 50, y Voix d'Or 42.

Ganada por cuerpo y medio.

Tiempo: 1'48" 3|5.

Premio "Saint Marceaux", 2.500 metros.—Zaragatero, zaino colorado, 5 años, 59 kilos, por Pietermaritzburg y Chocarrera, del stud Don Gonzalo (Luis Laborde), pesos 6.15 y 3.10; segundo Pedernera 49, pesos 3.45; tercero Oropel 45.

No placé: Escarcha 60 (cuarta) y Purvis 42 1|2.

Ganada por medio pescuezo.

Tiempo: 2'43 1|5.

VARIAS NOTICIAS

Procedencia de los vencedores en la reunión de ayer en Palermo:

Bamboche, haras San Ignacio; Amargura, Reyles; Copetín, Nacional; Manantial, Chacabuco; Inspector, San Jacinto; Liberty, Santa Rosa; Charley, Nacional; Zaragatero, Ojo de Agua.

—Inspector ganador ayer de la "Gran Polla de Potrillos", no se halla anotado en el importante clásico "Rivadavia".

Reaparecerá en el premio "Jockey Club", á correrse el domingo 8 de Septiembre sobre 2.000 metros. Peso, 57 y 54 kilos.

Premio pesos 30.000 y un objeto de arte al 1o., 3.000 al 2o., 1.500 al 3o. y 2.500 al criador.

—Antecedentes de los tres años que ayer obtuvieron su primer triunfo:

Amazona nació el año 1909; es hija de Flotsam y Calbotine, por Juggler y Athenais (Hampton y Photinia, por Uncas y Fair Alice).

Ella es hermana de Polar. En las ventas del año anterior costó $ 2.600.

—Copetín nació en 1909; es hijo de Jardy y Philomela, por Melton (Máster Kildare) y Philomel por Philammon.

Copetín, ex Agrelo, es hermano de Pérfida, y en las ventas de 1911 fué adquirido en 13.000 pesos por el stud Las Cañas.

CARRERAS EN BAHIA BLANCA

(Por telégrafo)

Bahía Blanca, Agosto 11—He aquí el resultado de la reunión hípica celebrada esta tarde en el Hipódromo de la localidad:

Primera carrera — Guapo pesos 8.65 y 4.25; Espérame, pesos 4.90.

Segunda carrera — Banquero Chico, pesos 3.60 y 3.05; San Lorenzo pesos 5.05.

Tercera carrera — Rebeca ex Hechicera, pesos 7.40 y 4.10; Apicana pesos 17.05.

Cuarta carrera — Sagitario, pesos 30.60 y 3.85; Retamo, pesos 2.90; San Carlos, pesos 2.80.

Quinta carrera — Recuerdo pesos 10.05 y 4.15; Dreaming Fairy, pesos 2.80.

Sexta carrera — Rebecca ex Hechicera, pesos 11.65 y 3.95; Pirovano, pesos 3.95.

CARRERAS EN ROSARIO

(Por telégrafo)

Rosario, Agosto 11 — Con un programa compuesto de seis pruebas ordinarias se efectuó esta tarde en el Hipódromo Independencia, una reunión hípica con el resultado siguiente:

Premio "Conejo", 1.100 metros. — 1o. Tallada 47 kilos, 4 años, colorada, por Surprenant y Lucrecia, del stud Simove (P. J. Ramírez), pesos 12.50 y 4; 2o. Pirata II, pesos 3.95; 3o. Espumita 46, pesos 11.40.

Ganada por un cuerpo.

Tiempo: 1'11" 1|5.

Premio "Chatelet", 1.600 metros. — 1o. Octavín 40 kilos, 4 años, alazán, por Old Man y Orquesta, del stud Little (J. Castro), pesos 3.30; 2o. Roublard 44; 3o. Bilittis 40.

Ganada por dos cuerpos.

Tiempo: 1'44" 2|5.

Premio "Minrú", 1.200 metros. — 1o. Animo 54 kilos, 3 años, colorado, por Oribe y Anima, del stud Defensa (F. Oscares), pesos 44.05 y 9.75; 2o. Sigfrido 54, pesos 4; 3o. Etiqueta Blanca 55, pesos 9.40.

Ganada por 3|4 de cuerpo.

Tiempo: 1'17" 3|5.

Premio "Ramal", 1.600 metros. — 1o. Carl Bruce, 58 kilos, 5 años, zaino, por Ethelbruce y Lady Carlton, del stud Independencia (Elizondo), pesos 14.65 y 3.20; 2o. Berceuse III 55, pesos 2.60; 3o. Vindicar 59, pesos 3.50.

Ganada por un cuerpo.

Tiempo: 1'43".

Premio "Rodil", 1.600 metros. — 1o. The Temper 54 kilos, 3 años, zaino, del stud Don Zoilo (P. J. Ramírez), pesos 14.20; 2o. Tattersall 54; 3o. Deheza 57.

Ganada por la cabeza.

Tiempo: 1'43" 4|5.

Premio "Bonzo", 2.000 metros. — 1o. Saint Marco 47 kilos, 5 años, colorado, por Meistersinger y Nellie, del stud A. J. Rouillón (J. Elizondo), pesos 3.55 y 2.95; 2o. Incitato 43, pesos 3.25; 3o. Zezette 40.

Ganada por medio cuerpo.

Tiempo: 2'11".

LLEGADA DE LA "GRAN POLLA DE POTRILLOS"

CARRERAS EN CORRIENTES

(Por telégrafo)

Corrientes, Agosto 11—Primera carrera, 500 metros—Ganador Arribeño; 2o. Blasco Ibáñez.

Dividendo á ganador, $ 5.25 y 2.75; del segundo, $ 2.70.

Segunda carrera, 700 metros—1o. Tirano, 2o. Lobo.

Dividendo á ganador, $ 3.45.

Tercera carrera, 500 metros—1o. Pesini; 2o. Yuca Tigre.

Dividendo á ganador, $ 3.05 y 2.75; del 2o. $ 3.95.

Cuarta carrera, 800 metros—1o. Souvenir; 2o. Despreciado.

Dividendo á ganador, $ 74.95 y 10.75; del 2o., $ 4.30.

DE MONTEVIDEO

(Por telégrafo)

Montevideo, Agosto 11 — En vista de la fuerte lluvia y del anormal estado de la pista, la comisión directiva del Jockey Club, resolvió suspender la reunión hípica que debió celebrarse esta tarde en el Hipódromo Nacional de Maroñas.

CARRERAS EN RIO DE JANEIRO

(Por telégrafo)

Río de Janeiro, Agosto 11—Con una hermosísima tarde se efectuaron las carreras, cuyo programa contaba con una prueba clásica, denominada "Embajador Americano", hicieron acto de presencia las altas autoridades de esta ciudad, el cuerpo diplomático, entre los que se hallaban el ministro argentino, general Roca; Mr. Morgan, Alonso Criado, Parravicini, y el ministro de Relaciones Exteriores, doctor Müller.

Notábase también la presencia de un crecido número de damas de nuestra sociedad, que contribuían á dar mayor brillo á la fiesta al aire libre.

A continuación publicamos el resultado completo:

Primera, 1.609 metros: Scythian, hijo de Roquelaure y Scythia (Olmos); Hudsonlove (ingleses); Cícero (brasileño), 1'46". Segunda, 1.250: Guerreiro, hijo de Tejo, yegua media sangre (Zabala); Vielleta; Sayá (brasileños) 1'23". Tercera, clásico "Animación", anulado por correr los caballos sin orden del starter. Cuarta, 1.650: Morisco, hijo de Marco y Valencia (Zabala); Rocambole (ingleses); Camoens (francés), 1'49". **Gran premio Mayor Suckow, 1.700 metros**, cuatro contos: Río Pardo, hijo de César y Criolla (Pedro Costa); Cangussú; Soberto (brasileños), 1'55". Gran premio "Embajador Americano", 2.100, diez contos: Cóndor, hijo de Flor de Cuba y Proud Peggy (Domingo Soares); Aventureiro (ingleses); Werther (francés) 2'19". Séptima, 1.650. Quo Vadis, hijo de Nabot y Southern Queen (inglés), Lourenco Junior; Dieudonat; Ben (franceses), 1'51".

FOOTBALL

INCREMENTO DE ESTE DEPORTE

En la presente temporada se ha podido observar un fenómeno halagüeño que ha permitido juzgar definitivamente el incremento y desarrollo que ha conquistado el football en nuestro país, al punto que casi puede afirmarse que el football es actualmente el deporte nacional por excelencia, dado el número de personas que á él se dedican. Para el fomento del football no intervinieron otros factores que el entusiasmo observado desde su implantación entre nuestra juventud, y sin embargo, ningún otro deporte, apoyado ó no por los poderes públicos, alcanzó igual prestigio.

Es realmente halagador observar con cuanto interés y apasionamiento se sigue la evolución de este deporte. En la actualidad, hasta en las localidades más apartadas y en todas las provincias, el football ha suplantado á otras diversiones, algunas de ellas, costosas y perjudiciales, sin duda.

En la capital federal, como es lógico, es donde el deporte cuenta con mayor número de aficionados que lo practican y que lo admiran, y en tal sentido, el entusiasmo ha sido este año realmente admirable. También es cierto, que no es ajena á esta demostración de progreso deportivo, la nueva institución de football recientemente constituída, la Federación Argentina, que se ha iniciado con los mejores auspicios.

Bajo la bandera de la nueva institución, tan sólo se juegan todos los domingos y días feriados 90 partidos, término medio, lo cual constituye un verdadero éxito, por cuanto ninguna otra institución en la América ha conseguido hacer jugar tal cantidad de partidos en un sólo día.

Por otra parte, bajo el patrocinio de la Asociación Argentina, se juegan alrededor de 25 partidos por día, lo que hace un total de 105, cantidad ésta, que por sí sólo basta para demostrar de una manera convincente, la importancia adquirida por aquel deporte.

Aparte de estos partidos oficiales, se juegan todos los días domingo y días feriados, numerosos partidos entre clubs no afiliados á las instituciones citadas y que congregan también numerosos aficionados.

Todo lo que dejamos expuesto, que es fácil comprobarlo, nos induce á pensar, cuán grande sería la obra de los poderes públicos, si prestaran su apoyo y se ocuparan en colocar al deporte nacional á una altura no alcanzada aún, á pesar del engrandecimiento que consignamos.

Conviene estimular á los clubs y favorecerlos por todos los medios posibles, para que el progreso se acentúe, y además, para que aquellos que lo practican tomen verdadero cariño por él. De esta manera, se hará obra buena y se apartará de nuestra juventud de lugares en donde se estimulan pasiones malsanas.

Actualmente, en domingos y días feriados, juegan al football en los partidos oficiales, alrededor de 2.600 aficionados, excluyendo á los jueces, linesmens y á los clubs independientes, cuyo censo no es posible consignar, pero que suman una cantidad crecida. Los espectadores, en todos los partidos se pueden contar por centenares en algunos, y por millares en otros, y el entusiasmo que se observa sobre todo en la masa popular, es halagador. Para este último fenómeno, influye el hecho de que el football es el deporte menos caro y que está al alcance de todos.

ASOCIACION ARGENTINA DE FOOTBALL

PRIMERA DIVISION CONTRA LIGA INTERMEDIA — VENCEDOR PRIMERA DIVISION POR CUATRO GOALS CONTRA CERO.

En la cancha del Club Atlético Racing en Avellaneda, se realizó ayer este encuentro de práctica, entre el team de primera división designado para jugar el 15 del corriente en Montevideo contra los uruguayos por la Copa de Caridad Lipton, y otro formado por jugadores que intervienen en la Liga Intermedia.

Una concurrencia numerosa, acudió á presenciar el único partido de primera división, puesto que con anterioridad fueron suspendidos los cuatro organizados por la Federación Argentina de Football.

La cancha á pesar de la fuerte lluvia caída durante todo el día anterior y en la madrugada de ayer, se encontraba en inmejorables condiciones, circunstancia ésta que contribuyó en mucho á que el juego pudiera desarrollarse en condiciones normales.

A las 3.15 p. m. y á las órdenes del juez que actuó en el encuentro, se alistaron ambos bandos que estaban compuestos por los siguientes jugadores:

Primera división: C. T. Wilson; J. G. Brown y J. D. Brown; J. Morroni, M. Susán y C. P. Russ; E. Fernández, A. Ohaco, W. Dannaher, H. Hayes y J. Viale.

Liga Intermedia: A. Pérez; J. Garibaldi y C. Franceschi; M. Pieralini, F. Basurto y J. F. Vecchio; R. Vergara .F. Calomino, J. Doyer, D. Abatangelo y F. Taggino.

Ganador del sorteo de práctica el capitán del cuadro de la Liga Intermedia, correspondió á los delanteros del de primera división dar el puntapié inicial, quienes llevaron el primer ataque á las posiciones contrarias, encabezados por Hayes, pero sin resultado alguno debido á la intervención de Franceschi. Insistieron en el ataque los forwards de primera división, pero esta vez fueron detenidos por Garibaldi.

A los 3 minutos de juego Ohaco recibió un pase y en seguida cedió la pelota á Fernández y cuando éste se disponía á dirigir el tiro final, Garibaldi lo detuvo en buena forma y rechazó el ataque proporcionando la pelota á sus forwards. Dos minutos después, Fernández envió un centro cerrado que Hayes y Viale no consiguieron tomar no obstante estar excelentemente colocados.

A los 7 minutos, Abatangelo en veloz corrida logró salvar á Morroni y cuando se había acercado á corta distancia del arco contrario, fué detenido por J. G. Brown, que alejó la pelota, y tomada por Fernández, sufrió éste las consecuencias de una antigua dolencia y se vió precisado á retirarse momentáneamente del field, al que volvió momentos después, pero imposibilitado para continuar jugando con eficacia.

Momentos después, Abatangelo y Taggino avanzaron combinando por el ala izquierda y el primero nombrado enfiló un fuerte tiro que Wilson detuvo.

A los 17 minutos, Viale logró desprenderse de la defensa contraria y ya muy cerca del arco, Garibaldi logró detenerlo á costa de un corner que tomado por el mismo Viale, se encargó Pieralini de alejar la pelota del área peligrosa.

A renglón seguido, Hayes dirigió un centro cerrado que lo recibió Dannaher y éste empleó á Pérez con un tiro débil que salvó sin mayor esfuerzo.

El juego se hizo entonces repartido y los ataques se sucedieron por ambos bandos, hasta que á los 28 minutos de juego, Franceschi logró detener á Dannaher y concedió un corner que fué tomado sin resultado.

En un nuevo avance de los forwards de la Liga Intermedia Abatangelo consiguió destacarse y desde una distancia de 15 metros enfiló un fuerte tiro esquinado que Wilson logró rechazar. Hayes recibió la pelota y se aproximó hasta corta distancia del otro arco, pero imposibilitado para rematar su esfuerzo con éxito pasó la pelota á Dannaher y éste en "dribling" logró esquivar á Pérez que había abandonado la valla, pero la pelota salió afuera de la cancha rozando el poste del goal.

Un minuto antes de terminar el primer tiempo, Calomino obligó á emplearse á Wilson y en el otro extremo de la cancha, Viale tiró al arco y Pérez concedió un corner que no dió resultado alguno.

Al anunciar el juez la terminación del primer tiempo, el score marcaba lo siguiente:

Primera División 0 goal. Liga Intermedia 0 goal.

Reanudado el encuentro después del descanso reglamentario, pudo notarse la ausencia de E. Fernández, quien fué reemplazado por A. Chiappe, que jugó de half back derecho. Morroni ocupó el centro de la línea, Susán pasó á jugar de forward derecho adentro y Ohaco el de wing del mismo lado.

Desde el comienzo, se notó que el juego que en el período anterior había sido monótono y sin alternativas agradables, se tornaba movido por ambas partes hasta la mitad de este tiempo, en que comenzó á flaquear el cuadro de Liga Intermedia, circunstancia que fué aprovechada por su rival para ejercer un acentuado dominio en el juego.

El primer ataque lo verificó el cuadro de primera división, que terminó con un centro de Ohaco que Pérez atajó á medias, pero intervino Garibaldi y conjuró el peligro.

Habían transcurrido 6 minutos de juego, cuando Susán corriéndose por el wing derecho, logró aproximarse hasta poca distancia del arco defendido por Pérez, quien acosado por los demás forwards tuvo que lanzar la pelota al corner. Tomó el puntapié libre Chiappe y al caer la pelota frente al mismo arco, dió motivo á que se produjera un entrevero que duró cerca de dos minutos, durante el cual Pérez por dos veces rechazó la pelota que quedó en el área peligrosa y cuando iba á posesionarse de ella Dannaher, Garibaldi consiguió alejarla.

Primando siempre en la ofensiva el cuadro de primera división, Hayes hizo un pase á Viale y éste después de burlar á los backs contrarios, se corrió velozmente hasta el arco contrario y desde muy cerca dirigió un fuerte tiro cruzado que batió por primera vez á Pérez, á los 8 minutos de juego.

Cuatro minutos después, Viale volvió á dirigir otro tiro y la pelota rebotó en Garibaldi, pero consiguió aquél tomarla de nuevo y con un tiro fuerte venció por segunda vez á Pérez.

La línea delantera de la Liga Intermedia, en su afán de abrir el score á su favor, llevó varios ataques á la ciudadela defendida por Wilson y en dos jugadas que se produjeron cuando habían transcurrido 15 minutos de juego, Wilson tuvo que emplearse seriamente ante dos tiros de Taggino y Calomino.

Por breves momentos, los ataques se sucedieron por ambas parte y mientras Viale malogró una excelente oportunidad pues la pelota pegó en la parte exterior de la red, Wilson alejó un fuerte tiro de Doyer.

Transcurridos 30 minutos de juego, Hayes esquivó á Garibaldi y á Basurto y aproximándose al arco contrario, dirigió un tiro recto que Pérez no obstante estar bien colocado, no detuvo, con lo que quedó así señalado el tercer goal para el cuadro de primera división.

Tres minutos después, J. G. Brown concedió un corner que fué tomado por Calomino y luego de varias jugadas hechas frente al arco, Doyer dirigió un tiro débil que Wilson atajó sin mayor esfuerzo.

A los 40 minutos, Dannaher realizó una buena corrida desde el centro de la cancha y consiguió vencer á Pérez por cuarta y última vez.

Sin otras alternativas, el juez dió por cumplido el tiempo reglamentario y el score marcaba lo que á continuación se expresa:

Primera División. . . . . 4 goals.
Liga Intermedia. . . . . . 0 goals.

DE MONTEVIDEO

(Por telégrafo)

Montevideo, Agosto 11 — En la cancha de Belvedere, jugaron hoy una partido de football, dos cuadros combinados para elegir el que representará á la Liga Uruguaya, en su partido por la Copa Lipton y contra la Liga Argentina.

Los cuadros estaban formados por los siguientes jugadores:

Team de Saporiti; Apestegui y Beninacasa; Pacheco, Durán, Delgado; Márquez, Dacal, Quaglia, Scarone y Romano.

Team B: Demarchi; Castellino y Zuazú; Betucci, Harley y Fuggini; Reta, Vallarino, Corla, Peppo y Farinasco.

La cancha se encontraba en pésimas condiciones, por lo que el juego fué bastante deslucido.

A los ocho minutos Dacal marcó el primer tanto á favor de su bando y un minuto más tarde Farinaso igualó posiciones.

A los treinta minutos Dacal marcó el segundo tanto á favor del team A, y en el segundo tiempo, á los 22 minutos, Quaglia marcó el tercero y último goal del partido.

Actuó de juez el señor León Peyrou.

RUGBY

FINAL DE LA COPA COMPETENCIA

GIMNASIA Y ESGRIMA CONTRA ESTUDIANTES DE LA PLATA

Este partido final del campeonato por eliminación de segunda división, copa de Competencia, se jugó en la tarde de ayer en el campo de deportes que el club atlético Belgrano posee en la localidad del mismo nombre.

El resultado fué favorable al team de Gimnasia y Esgrima que consiguió el triunfo por nueve puntos contra cero, marcados en tres "trys", ninguno de ellos convertidos.

ESGRIMA

TORNEOS Y ACADEMIAS

La temporada del deporte de la esgrima se inició bajo buenos auspicios en todo el país, pues las salas de armas de los centros deportivos y sociales se han visto muy concurridas de aficionados, que con grande entusiasmo practican el noble deporte.

Hemos visitado no pocas salas de esgrima, y en todas ellas se nos ha informado que en breve se organizarán academias para estímulo del deporte, y en otras se celebran concursos de competencia.

La Sociedad Sportiva Argentina se preocupa en estos momentos del torneo de esgrima que se efectuará en la segunda quincena del mes corriente.

El Club de Esgrima Uruguayo dará el 25 del corriente una interesante academia de esgrima.

El Club de Gimnasia y Esgrima y el Club del Progreso preparan también academias periódicas, en las que intervendrán fuertes aficionados y profesionales.

El Club de Gimnasia y Esgrima de La Plata y el Club Sportivo Italiano, que cuentan con gran número de aficionados concurrentes á sus salas de armas, se disponen á celebrar academias.

En una palabra: la esgrima dará signos de vida activa, exteriorizando los progresos que haya podido alcanzar en lo que va del año deportivo actual.

Mucho elemento nuevo hemos comprobado en la práctica de la esgrima, especialmente con la espada de combate, en las más reputadas salas de armas de la capital, y tenemos entendido que dentro de poco tiempo se realizará un gran torneo de esa arma.

NATACION

LA PROXIMA TEMPORADA

SU IMPORTANCIA

Faltan todavía dos meses para que comience la temporada oficial de natación, y ya se habla en las instituciones que se dedican á difundir este deporte, de la organización de los próximos concursos.

Mucho se ha adelantado de dos años á esta parte en la práctica de tan saludable y útil ejercicio. En esa época sólo el Club Argentino de Natación, que el próximo mes festejará su décimo aniversario, dedicaba todas sus energías para fomentar su práctica entre nosotros, sin omitir esfuerzo alguno para que compitiesen en sus concursos, nadadores del Rosario y Montevideo.

Actualmente, son varias las instituciones que han habilitado locales especiales, con piscinas suficientemente grandes para practicar el deporte con toda comodidad y que cuentan entre sus asociados con un grupo de aficionados que irá poco á poco en aumento.

Sin embargo, la mejor forma de estimular la natación, no contando como no se cuenta con apoyo oficial de ninguna clase, sería organizando un campeonato de "Water polo", entre las instituciones que como la Sociedad Sportiva Argentina, Club de Gimnasia y Esgrima, Club Argentino de Natación, Club Atlético de San Isidro, Club Atlético Belgrano y Joung's Mens Christian Association, cuentan con locales apropiados.

Resultaría con ésto, lo que resultó en los países europeos, que por jugar al "water polo", se aprendía á nadar, con el consiguiente benéfico resultado.

Otra forma de aumentar el número de aficionados, es limitando la organización de campeonatos, y dando en los concursos facilidades á los principiantes, ya sea haciendo carreras por categorías ó con handicaps en tiempo y en distancia.

Ya que en los centros deportivos se habla de la organización de los concursos para la temporada próxima, sería bueno que los dirigentes estudiaran la forma de impulsar la práctica del deporte, para que alcance la altura que por sus resultados prácticos se merece.

Esto en cuanto á la acción particular, pues en cuanto á la oficial sería necesario que los ministerios de la Guerra y Marina se preocupasen seriamente del asunto.

El primero, porque hay secciones como la de pontoneros, que necesitan saber nadar, no sólo como medida precaucional, sino también por la confianza, con que trabaja el soldado que tiene el convencimiento de su seguridad.

Y el de Marina, para que no suceda como no hace mucho, que dos marineros que pintaban el crucero "Buenos Aires" en la dársena cayeron al agua y perecieron ahogados.

Aunando, pues, estas dos fuerzas, la oficial y la particular, se obtendrían resultados excelentes en cuanto al porcentaje de los ciudadanos que practicarían la natación con verdadero entusiasmo.

VARIAS

TIRO FEDERAL ARGENTINO

El almuerzo campestre que un grupo de socios había resuelto llevar á cabo ayer, en el stand de Palermo, ha sido postergado para el próximo domingo 18 del corriente.

Los socios que todavía no hayan retirado su tarjeta de entrada pueden hacerlo en la secretaría, Esmeralda 22, todos los días, de 1 á 6 p. m.

CLUB INTERNACIONAL DE CAZADORES

El presidente del Club Internacional de Cazadores presentó á la dirección general de ferrocarriles una nota, en la cual solicita que se impartan las órdenes del caso á las empresas ferroviarias para que se obligue á todo pasajero que conduzca armas, como ser escopetas, rifles, etc., sean llevadas con sus respectivos estuches ó fundas.

Expresa el club recurrente, que este pedido se funda en la costumbre que existe de probar, manejar y descargar las armas que se llevan desnudas, durante el viaje.

BIBLIOGRAFIA

HISTORIA DE LA INDUSTRIA DE CARNES CONGELADAS—Acaba de publicarse, en inglés, la segunda edición de esta útil é interesante obra, de la cual son autores J. T. Critchell y Joseph Raymond. En ella se trata detenidamente sobre la materia, desde sus principios hasta los últimos meses; se describen los establecimientos de todo el mundo, formas de preparación de las carnes, medios y métodos de trasporte, cantidad y precio de los animales que se sacrifican, etc.

NOTICIAS MUNICIPALES

LOS BARRIOS DEL CABALLITO

ESTADO DE LAS CALLES DE LA ZONA SUR

IMPORTANTES DEFICIENCIAS

En una visita á los barrios que comprende la zona Sur del Caballito, hemos observado que la mayor parte de las calles se hallan en el más deplorable abandono, en virtud de carecer de la protección que le debe el gobierno municipal.

No es posible en este caso, concretarnos á algunas calles, por cuanto las deficiencias se observan á simple vista en todas las arterias de la referida zona.

Las calles que atraviesan la avenida La Plata, algo más allá del 800, y, especialmente, en el lado Oeste, son las que están en peores condiciones, no obstante el núcleo considerable de familias que allí se hallan radicadas.

Las asociaciones de fomento de Caballito Norte y Caballito Sur, solicitaron en varias ocasiones la apertura de calles importantes para la facilidad del tráfico, la implantación de servicios de alumbrado, pues hasta ahora sólo dos calles de aquella extensa zona están iluminadas á petróleo, el establecimiento de servicios de recolección de basuras y la desaparición de numerosos hornos de ladrillos que, á más de funcionar en contravención con la ordenanza en vigor, molestan y perjudican al vecindario. Sin embargo, á pesar del tiempo transcurrido, estas mejoras no han sido ejecutadas.

Lo propio se puede decir de las canaletas de desagüe, deficientísimas las pocas que existen, y excesiva la cantidad de agua acumulada, como en la calle Chiclana, que muchos días después de haber llovido, permanecen hasta su lenta evaporación, lo cual obliga al vecindario á emplear constantemente puentes, vigas y maderas, para cruzar la calzada.

Los vecinos de ese barrio expresan que el estado antihigiénico en que se hallan las calles, se debe también á las basuras que son arrojadas á la vía pública, con motivo de que la Municipalidad no establece servicios de recolección, á pesar de las insistentes gestiones realizadas en tal sentido.

La Intendencia, en el trascurso de la semana última, ordenó la ejecución de algunas mejoras en los barrios del Caballito, pero estos trabajos no harán desaparecer las deficiencias más importantes, pues, para ello es menester una acción municipal perseverante, amplia y de resultados positivos.

CENTROS SOCIALES

LAS ULTIMAS FIESTAS

Muchas suspendidas por mal tiempo

DIVERSAS INFORMACIONES

La lluvia del sábado último hizo que fracasaran casi todas las fiestas organizadas por los centros sociales: las pocas que se realizaron estuvieron desanimadas, por falta de concurrencia.

Entre las mejores, pueden contarse la fiesta que dió la sociedad La Jeunesse, en los salones de la Lago di Como, y la organizada por la sociedad Los Reos del Día, en los salones de la Colonia Italiana, con motivo esta última, de la entrega de las banderas sociales, obsequio de la comisión auxiliar de señoritas, acto que fué postergado para otra oportunidad.

La fiesta se inició con la representación del drama "Juan José", que fué puesto en escena bajo la dirección del señor Constante Fariello.

A continuación, las familias concurrentes á la fiesta, participaron de un baile familiar que se mantuvo animado durante toda la noche.

—En el salón La Argentina se realizó el baile extraordinario organizado por el Nuevo Centro España Primitivo, donde se pasó una noche animada.

LAS "MATINEES"

Con una concurrencia numerosa se realizó la "matinée" organizada por La Rusticana en el salón del Centro de Almaceneros.

—Muy animada resultó la "matinée" que dió La Tosca en el salón Operai Italiani. Asistió á esta fiesta mucha concurrencia.

—Interesante por todos conceptos, resultó el baile dado ayer por la tarde por el centro Sub Marino Peral en el salón del Orfeón Español.

—Estuvo lucida y animada la "matinée" que celebró el club social Los Inmortales, en el salón de la sociedad XX Settembre.

—El centro General Prim obtuvo un éxito brillante con la "matinée" que dió en la tarde de ayer, en el salón Les Enfants de Beranger.

—En el salón del Centro Republicano Español dió una lucida "matinée" el centro La Juventud del Sumarino Peral.

—Brillante éxito obtuvo la "matinée" dada ayer por el centro Nuevo Submarino Peral en el salón del Orfeón Gallego Primitivo.

—Resultaron también muy lucidas y animadas las "matinées" dadas por los siguientes centros:

Los Amigos Leales, en el salón de La Joven Italia; Los Cívicos Unidos, en el salón de la sociedad Fratellanza Artigiana; Belgrano Alegre, en el salón de la sociedad Española de Belgrano; Centro Recreativo de Villa Modelo, en su local social Burela 2016; Va y Viene, en el salón del Asilo Ramón L. Falcón; centro Amor, Patria y Tradición, en el salón de la Sociedad Italiana, Moldes 2159; Los Laureles de la Prensa, en el salón de la Tipográfica Bonaerense, San Juan 3244.

PRIMO CIRCOLO MANDOLINISTICO ITALIANO—En el salón de la sociedad Giuseppe Garibaldi se realizó anoche la fiesta teatral seguida de baile organizada por el Primo Circolo Mandolinistico Italiano, en honor de las familias de sus asociados.

La representación teatral resultó lucida lo mismo que el baile, del cual participaron muchas familias.

CULTO CATOLICO

En la Basílica del Rosario—Fiestas en honor de San Roque

—Con motivo del aniversario de la Reconquista, hoy se celebrarán diversos actos religiosos en la Basílica del Rosario.

El arzobispo monseñor Espinosa asistirá á estas fiestas acompañado por el Cabildo Metropolitano.

—El 14 del corriente se iniciarán, en el templo del Espíritu Santo, las fiestas preparadas por la congregación de San Roque en honor de este santo.

Los números principales del programa de esas fiestas, lo constituye una misa cantada que se realizará el día 16, á las 10 a. m., y la procesión que tendrá lugar el mismo día, á la 1.30 p. m.

—Cuarenta horas—Capilla del Sagrado Corazón de Jesús.

FECHAS HISTORICAS

12 de Agosto

1492—Viaje de Colón — Nueve días después de su partida del puerto de Palos, el almirante Colón llega á Gomera con la "Pinta" en muy mal estado Se detiene allí para repararla

1806—Reconquista de Buenos Aires. —El ejército reconquistador, á las órdenes de Liniers, fuerte como de 4 000 hombres, aunque no todos ellos armados y organizados, se prepara para el ataque.

A las 10 de la mañana se sintió ruido de descargas de fusilería y cañones. Los miñones y los corsaristas franceses de Mordell habían comprometido las primeras guerrillas adelantándose hasta las inmediaciones de la plaza Mayor.

Agotadas las municiones, se pensó en el primer momento que los miñones estaban cortados. En todas partes se oyó entonces la voz: ¡Avancen! ¡Avancen!

La caballería de voluntarios se lanzó con ímpetu á la protección seguida de una parte de la infantería y entraron en pelotones por la calle de La Merced (hoy Reconquista) y la de la Catedral (hoy San Martín), y obligaron á las avanzadas inglesas á replegarse en el recinto de la plaza.

Comprometido el combate, Liniers avanzó con el resto de las fuerzas por las calles colaterales á las citadas y desembocaron casi simultáneamente las cuatro columnas de ataque por las avenidas del Norte y Oeste, que conducían á la plaza. Cada una de ellas llevaba dos cañones á vanguardia, los que eran arrastrados por los muchachos de la ciudad.

Pronto el ejército británico se encontró envuelto en un círculo de fuego.

Los reconquistadores se apoderaron de la Catedral, desalojaron al enemigo del pórtico, le tomaron el cañón situado en la misma esquina y ocuparon todos los edificios circunvecinos que dominaban la plaza, obligando á los ingleses á desocupar los altos del Cabildo. Se replegaron á la azotea de la Recoba y continuaron el fuego dirigido por Berresford, situado bajo el arco grande.

La caballería voluntaria invadió la plaza en esos momentos y el comandante Pueyrredón arrebató una banderola de guía al regimiento 71.

Pronto los atacantes obligaron á los ingleses á replegarse en el fuerte.

Minutos antes de las 12, algunos oficiales les empezaron á agitar pañuelos blancos en el fuerte y después se enarboló bandera de parlamento.

Liniers, á la vista de la bandera blanca, envió á su ayudante de campo, don Hilarión de la Quintana, con la intimación á los ingleses de que se rindieran á discreción.

Quintana, precedido de un tambor de parlamento, entró en la fortaleza y llenó su misión, asegurando al general inglés que se entregaba á una nación generosa, á lo cual Berresford se conformó llanamente.

Berresford quiso entregar su espada al oficial parlamentario, quien la rehusó por dos ocasiones, visto lo cual por un oficial inglés, la tomó en sus manos y la arrojó desde lo alto del muro siéndole devuelta en el acto.

Contenido con alguna dificultad el pueblo en su impulso de asaltar el fuerte, la guarnición inglesa pudo salir y entregar las armas, trofeos, banderas y estandartes.

El enemigo había perdido en el combate cerca de 300 hombres entre muertos y heridos, y el ejército reconquistador como 200 entre muertos y heridos.

Una mujer llamada Manuela la Tucumana, combatiendo al lado de su marido, había muerto á un soldado inglés y quitándole el fusil, se lo presentó á Liniers y obtuvo de éste en premio de la hazaña, los despachos de alférez.

1820—Batalla de Pavón — Dorrego después del triunfo de San Nicolás (véase el 2 de Agosto), y después de su entrevista con López (6 de Agosto), se corrió con sus fuerzas en previsión de una ruptura, á lo largo del arroyo del Medio, situándose en los campos de Acevedo, á una jornada del campamento de López establecido al Norte del arroyo Pavón.

En la madrugada del día 12 de Agosto, Dorrego levantó su campo á la cabeza como de 1 500 hombres de caballería y de infantería montada y atacó en el mismo día el campamento de López.

Después de hora y media de movimientos y escaramuzas, la caballería porteña vadeó el arroyo y la batalla quedó decidida con una sola carga, dispersándose la fuerza santafecina que fué perseguida hasta el Carcarañá, dejando en el campo un número reducido de muertos y prisioneros.

1821—Universidad de Buenos Aires—Se inaugura solemnemente en el templo de San Ignacio, la universidad mayor de Buenos Aires, cuya erección se debe á la iniciativa del director don Juan Martín de Pueyrredón, en 18 de Mayo de 1819.

Fué su primer rector el doctor Antonio Sáenz.

1845—Batalla de Mal Abrigo—El general Juan Pablo López, á quien el general Paz había confiado una expedición á Santa Fe, había entrado en esta ciudad á sangre y fuego en los primeros días de Julio, haciendo una carnicería espantosa.

El general Echagüe reune un ejército y va contra López, pero éste abandona la capital y se dirige al Chaco. El 12 de Agosto es alcanzado en el arroyo de Mal Abrigo, campos de San Jerónimo, y queda completamente vencido.

Pasan á poder del general Echagüe las piezas de artillería, todo el armamento municiones, bagajes y carretas cargadas con efectos que había sacado de Santa Fe y además 300 prisioneros.

La mortandad fué grande.

Al general López, acusado luego de expoliaciones y cobardía, se le formó un consejo de guerra en Corrientes, y fué separado del ejército por el general Paz.

1869—Toma de Peribebuy—Intimada la rendición por el general en jefe del ejército aliado, que operaba en el Paraguay, el general Caballero, que defendía el pueblo de Peribebuy, se niega y se prepara á la defensa

Las tropas brasileñas y la segunda división argentina al mando del coronel Luis María Campos, llevan el asalto.

La plaza es tomada á viva fuerza en la que cupo á los soldados argentinos el honor de haber sido los primeros en el asalto, por lo que en el mismo campo de batalla fueron honrados el coronel Campos y los jefes Francisco Fernández y José Inocencio Arias con la condecoración del Imperio del Brasil "Recompensa á la bravura militar con que los premió el conde D'Eu".

Días después recibieron igual honor á pedido del coronel Campos, los jefes Lavalle, José Ferreyra, Belisario Liendo y Próspero Morri, el cabo Juan Blas y los soldados Casimiro Quiroga y Jesús Maldonado

El coronel Campos presentó al conde D'Eu cinco banderas paraguayas que este quiso que quedaran en poder de los argentinos.

1879—Evasión de López Jordán—El general Ricardo López Jordán, que se hallaba preso en el Rosario, á disposición del juez nacional que entendía en su causa, consiguió evadirse.

INFORMACIONES UTILES

CALENDARIO

Calendario gregoriano—Agosto 12—Festividad católica — Santa Clara

Id ortodoxo—30 de Julio — Santa Clara.

Id israelita—29 de Ab de 5672.

Id mahometano—28 de Shaaban de 1330.

BOLETIN DEL DIA

Servicio general de correspondencia

Se despachará correspondencia:

Hoy, á las 8 a. m., para Río de Janeiro y Europa, en el Koenig F. August (sin alcance); el 13, á las 2 p. m., para Santos, Dakar y Europa, en el Bologna (sin alcance); y el 16, á las 5 p. m., para Brasil y Europa, en el Asturias (con alcance hasta las 3 de la tarde)

—Se distribuirá correspondencia:

Mañana, de Europa, en el Argentina, con fechas hasta el 22 de Julio; y el 17, de Europa y Brasil en el Atlantique, con fechas hasta el 25 de Julio

BOLSA, BANCA Y COMERCIO

RESUMEN DE LA SEMANA

En el curso de la semana que acaba de trascurrir, los negocios en general se han desenvuelto con relativa facilidad, demostrando una tendencia marcada, aunque paulatina, hacia la normalización. Consideramos fundada la impresión dominante en el mercado que las perturbaciones que ha venido sufriendo ceden por efecto de la gradual desaparición de las causas que las motivaron.

Si es verdad que la elevada tasa del interés se mantiene, también lo es que se empieza á sentir una mayor actividad en la circulación del dinero, hecho que por sí mismo atestigua el renacimiento de la confianza de los capitalistas. Lógico es atribuir ese principio de mejoramiento á las perspectivas de la próxima cosecha, la cual puede ser conjeturada á esta altura del año agrícola, en cuya virtud no es aventurado presumir que en el próximo mes de Septiembre se acentuará la confianza pública. A este respecto, he de repetir en esta ocasión que á nuestro juicio, la causa principal de la anormalidad que se desvanece, ha sido una desconfianza contagiosa, que ha asumido todos los caracteres del pesimismo, y que por consiguiente, la fe en la situación y en el futuro próximo, que empieza á renacer, ha de poner término al estado de restricción del crédito y del retraimiento del dinero que tanto han afectado á las transacciones De ello es un testimonio el interés que el público comienza á demostrar por las operaciones sobre tierras.

En los remates de propiedades y terrenos en los alrededores de la capital, se ha podido advertir ayer mayor movimiento, y casi, puede decirse, todo lo anunciado ha sido vendido con mejora de precios.

La baja en los cambios se considera pasajera, por cuanto se ha repetido en la alta banca, que la baja ocurrida sólo responde á necesidades del gobierno nacional y no á las del comercio. Este á su vez no tiene mayores necesidades si se tiene en cuenta las restricciones de la importación de mercaderías, á lo menos, así lo atestiguan los datos oficiales referentes á las importaciones.

Creemos, pues, que los cambios volverán á repuntar dentro de poco, á juzgar por el excedente que se advierte en las exportaciones de cereales y además porque dentro de dos meses habrá cambios suficientes provenientes de las ventas de lanas de la próxima cosecha.

Los fletes han tenido un pequeño repunte, debido quizás á la mayor demanda de tonelaje para cereales.

En cuanto á los descuentos, si bien continúan siendo solicitados, hay que tener en cuenta que afluyen á los Bancos regulares cantidades de papel proveniente de la campaña.

El depósito de oro en la Caja de Conversión sigue en aumento, lo que importa decir que es un signo muy halagüeño y que como decimos más arriba, esto mismo viene á reflejar una situación de buenas perspectivas.

Durante la semana, recibió el depósito 801.280.53 pesos oro, elevándose la existencia el sábado á 216.997.816.05 pesos oro.

Terminaremos esta breve reseña de la semana, haciendo notar que las últimas lluvias han venido en un momento oportuno á beneficiar los sembradíos de trigo, lino y avena.

El movimiento en títulos se presenta irregular en la Bolsa, con días de actividad seguidos de otros de abatimiento. La semana terminó con estas diferencias en los precios. La cédula argentina subió 60 centavos; la serie H bajó 20 centavos; la J bajó 2 1|2 puntos, y la K bajó 20 centavos. El 5 o|o argentino de 1905 bajó 20 centavos. El empréstito del teatro Colón bajó 2 1|2 puntos. Los bonos municipales de pavimentación bajaron 80 centavos. El 6 o|o de Buenos Aires, tercera serie, subió 20 centavos. El 5 o|o del Banco de la Provincia subió 50 centavos. El empréstito interno de conversión de 2 1|2 por ciento de la provincia de Buenos Aires bajó un punto. Las acciones del Banco Francés subieron un punto. Las del Banco de Italia subieron 3 puntos. Las de Gath y Chaves bajaron un punto. Las del Banco del Comercio bajaron 10 centavos. Las del Banco Español subieron 3 puntos. Las del Banco del Río de la Plata, subieron 3 puntos. Las ordinarias de la Arenera del Vizcaíno subieron 10 puntos. Las preferidas de la Compañía General de Fósforos subieron un punto. Las de Tierras de Guatraché subieron 10 centavos. Las de Tierras del Sud bajaron 20 puntos. Las de la Industrial Paraguaya bajaron 20 centavos. Las de Catalinas subieron 5 centavos. Las de la Ibero Platense bajaron 1 punto. Las del puerto de San Nicolás bajaron 50 centavos. Las obligaciones del Banco El Hogar Argentino subieron 50 centavos Las de la Compañía Eléctrica del Norte bajaron 1 1|2 puntos. Los certificados de 40 por ciento del Banco Español subieron 2 puntos. Los de 80 por ciento del Banco El Hogar Argentino subieron 1 punto. Los de 20 por ciento del Banco de Galicia, bajaron un punto.

LA SEMANA AGRICOLA GANADERA

RESUMEN GENERAL

En la plaza y en el exterior — Cotizaciones corrientes — Lanas, cueros y haciendas — Estado de los mercados europeos — La agricultura nacional — Precios de la producción.

LANAS

Son muy escasas las operaciones que se realizan de compra-venta de lanas, tanto porque al surtido existente en el Mercado Central de Frutos no es completo cuanto por haberse retirado la mayoría de los compradores.

Las operaciones de la semana se hicieron á los siguientes precios:

Cruza fina, de pesos 5.80 á 8.20.
Cruza mediana, de pesos 5.80 á 7.80.
Cruza gruesa, de pesos 5.30 á 6.50.
Mestiza fina (Rambouillet), de pesos 5.20 á 6.30.
Borregas, de pesos 4.50 á 7.

Lana de segunda esquila — Son cada día de venta más difícil los lotes con semilla, al extremo que en la semana se realizaron algunos á pesos 4.50, 4.89 y 5.

Partidas superiores se colocaron á pesos 5.50 y 7.

—

La situación del mercado lanero europeo puede resumirse por lo que informa el siguiente telegrama, fechado en Amberes el sábado:

"Reina mucha calma en los centros comerciales, por ser la época de vacaciones, y no es probable que antes de mediados de Septiembre renazca la vida en los negocios.

"Las pocas transacciones que se conocieron en la semana, han sido por peinados cruzados, medianos y finos de buen color y libres de defectos, á precios en favor del vendedor. También se ha operado algo en hilados finos del Cabo y de Australia, sin variación en los precios

Siguen en los Estados Unidos las deliberaciones respecto á la rebaja en los derechos de las lanas, sin resultados prácticos, y seguramente nada concreto podrá saberse antes de fines de año".

—

En las principales plazas de Europa donde se comercia con lanas argentinas, estas obtuvieron durante la semana las siguientes cotizaciones:

Amberes, lana tipo B, para Agosto, 5.62 1|2 francos; para Septiembre, 5.62 1|2 francos por kilogramo.

Roubaix: lana tipo único, para Agosto, 5.77 1|2 francos; para Septiembre, 5.75 francos por kilogramo.

Havre: lana sucia, merina; para Agosto, 1.71 francos; para Septiembre, 1.71 francos por kilogramo.

—

Desde el 1o. de Julio entraron al Mercado Central de Frutos 869.999 kilogramos de lanas; la existencia actual en el mercado es de 458.131 kilogramo.

CUEROS VACUNOS, YEGUARIZOS Y LANARES

Pieles lanares de campo — (Estación) — Abrió la semana con el mercado en mejores condiciones que en la anterior

Los factores que contribuyeron á la reacción anotada, fueron, en primer término, una entrada de los lotes con lana más adelantada y pareja; mejores noticias recibidas de los centros fabriles de Europa; escasez de arribos y demanda activa, todo lo cual influyó para que los precios se afirmaran.

No obstante continuar siempre operando los mismos compradores, el interés se hace sentir para todo en general.

Lotes superiores procedentes de la zona Sur de la Provincia de Buenos Aires, y con proporciones más ó menos iguales de consumo bueno y de consumo defectuoso y mortecino, se colocaron hasta $ 0.75.

Partidas procedentes de la citada zona pero que por la superioridad del producto ó por su composición merecieron la clasificación de excepcionales, cotizáronse hasta pesos 0.78.

Un lote absolutamente excepcional como composición, limpieza altura de lana y cuidado de piel, se colocó hoy arriba de pesos 0.80 el kilo.

Hoy la plaza cierra tal como la dejamos reseñada, ó sea con activa demanda para todo y precios firmes.

Pieles lanares cuarta lana y peladas — Para esta clase también algo mejoró el mercado, si bien no en las mismas proporciones que para la anterior.

Lotes buenos se están cotizando hoy corrientemente, hasta pesos 0.50 y los superiores á pesos 0.52.

Agregaremos que el valor de estas partidas depende de la mayor ó menor proporción de pieles peladas que contengan, pues, como es sabido, se venden juntas estas y las de cuarta lana

Pieles lanares de Entre Ríos — En las barracas se hicieron algunas operaciones habiéndose pagado por un lote procedente de Concordia y compuesto de pura estación, á pesos 0.64 al barrer Otras ventas se realizaron entre pesos 0.55 y 0.60.

Pieles lanares criollas — Hay mucho interés por ellas y sus precios mejoraron notablemente. En esta semana se cotizaron hasta pesos 0.64 al barrer.

Pieles de corderitos — Las entradas son completamente insignificantes y esto es lo que influye para que no ofrezcan cambio alguno.

Cueros vacunos — Dentro de los mismos precios de la anterior semana, é igual ambiente, se continuó operando, así que la plaza no experimentó cambios sensibles.

El interés se mantiene activo por todo lote bien seco, sano, liviano, parejo, de descarne y estaqueo esmerado, sin inservibles y sin cueros de elevado peso.

Entre pesos 13 á 13.50 se pagan las partidas superiores de consumo de campo que reunan las anteriores condiciones.

Para lo que el mercado está siempre en malas condiciones es para esos lotes con exceso de húmedos, frescos, inservibles, pesados de más de 17 kilos, pues no hay por ellos mayor interés.

Se vendieron entrerrianos á pesos 5.40 oro, correntinos, á pesos 5.30, misioneros, á pesos 5.20.

Por patagoneses se pagó hasta pesos 14.

Cueros de becerros y nonatos — Sin cambio; todo lo que entra es de venta fácil con precios firmes. Lotes excepcionales de los primeros se pagaron hasta pesos 12.50 y de los segundos pesos 11.50.

Cueros yeguarizos — Se encuentran en las mismas condiciones que los anteriores, ó sea muy solicitados, con precios firmes.

Los cueros, en general, obtuvieron las siguientes cotizaciones medias:

Cueros vacunos de campo — Consumo, superiores (10 kilos), de 13.20 á 13.40; id buenos id 12.80 á 13.10; id regulares id 12.30 á 12.60; id inferiores id 12 á 12.20.

Cueros vacunos de campo — Mortecinos, superiores (10 kilos), de pesos 13.10 á 13.30; id buenos id 12.70 á 13; id regulares id 12.20 á 12.50; id inferiores id 11.90 á 12.10.

Cueros vacunos de matadero — Superiores (10 kilos), de pesos 13.20 á 13.40; buenos id 12.80 á 13.10; regulares id 12.30 á 12.60; inferiores id 12 á 12.20.

Cueros vacunos pesados — De más de 15 kilos (10 kilos), de pesos 9 90 á 11.40

Becerros, según condición (10 kilos) de pesos 11.60 á 12

Nonatos, según condición (10 kilos), de pesos 10.60 á 11.

Cueros vacunos (salados) — Novillos (1 kilo), de pesos 0.55 á 0.60; vacas id 0.50 á 0 55.

Cueros yeguarizos de campo — Buenos (uno), de pesos 5.70 á 5.80; regulares id 5.30 á 5.50; inferiores id 5.10 á 5 20.

Potrancas, según condición (uno), de pesos 2.55 á 2.85; potrillos id 0.30 á 0.35.

PRODUCTOS VARIOS

Pieles de nutria — Superiores (1 kilo), de pesos 11.20 á 11.50; buenas id 10.30 á 10.80; regulares id 9.20 á 9.70; inferiores id 8.50 á 8.80.

Gorduras — Sebo, estilo de embarque, pipas y bordalesas (10 kilos), de pesos 3 15 á 3.35; id id de campo, en id id id 3.05 á 3.25; id id id id cascos chicos, tarros y panzas id 2.90 á 3.10; sebo, en rama ó pisado id 2.35 á 2.65.

Plumas de avestruz — Sin martillo, según calidad (1 kilo), de pesos 9 á 14; con martillo, superior id 5 60 á 6; id id buena id 4.90 á 5.40; id id regular id 4.10 á 4.60; id id inferior id 3.50 á 3.90.

Astas — Campo, novillos (millar), de pesos 90 á 150; id vacas id 40 á 70.

Huesos de campo — Blancos limpios (1.000 kilos), de pesos 24 á 30; id sucios id 12 á 16.

CERDAS

La cerda, según clase y procedencia, se cotizó como se detalla:

Yeguariza — Superior (10 kilos) de 14.60 á 15; buena id 13.70 á 14.40; regular id 12.60 á 13.30; inferior id 12 á 12.40.

De vaca — Sin maslo, superior (10 kilos) de pesos 11.80 á 12; id id buena id 11.20 á 11.50; id id regular id 10.50 á 10.80; id id inferior 10 á 10.20; con maslo id 4.50 á 6.50.

PIELES DE CAZA

Con buen mercado, las pieles de caza se cotizaron á los siguientes precios:

Cueros de lobos (uno), de pesos 6 á 8; id id carpinchos id 1.50 á 2.50; id id liebres id 0.30 á 0.40; id id ciervos (1 kilo), de 1 á 1.30; id id cóndor blancos (uno), de pesos 8 á 10; id id pardos id 4 á 5.

Pieles de zorros (una), de pesos 0 50 á 1; id id zorrinos id 0 20 á 0 50; id id cabras (10 kilos), id 8 á 12 50; id id cabritos (docena), id 1.50 á 2 30; id id gato montés (una), id 0.40 á 0.50; id id cisnes id 0 30 á 0 50; id id macá ó chajás (cada una) id 0.20.

PRODUCCION DE LOS MATADEROS, SALADEROS Y CARNES CONSERVADAS.

Los productos que se citan á continuación son de exportación y se cotizaron como sigue, en oro sellado:

Cueros salados, de saladero, novillos, á bordo derechos pagados (100 kilos), de pesos 33 á 34 50, id id id vacas id id id 28 á 30.

Cueros salados, de matadero, novillos (100 kilos) de pesos 28 á 30; id id id id vacas id 24 50 á 25.50.

Cueros secos, de matadero, novillos (10 kilos) de pesos 4 50 á 4.60; id id id id de vacas id 4.50 á 4.60

Cueros yeguarizos, salados, Entre Ríos (uno) de pesos 1 70 á 2.10; id id id Corrientes id 1 50 á 2.10.

Sebo de saladero, estilo de embarque á bordo derechos pagados, (100 kilos), de pesos 14 50 á 15; id id id id de matadero id 14 á 14 25.

Huesos de grasería, buenos (1.000 kilos), de pesos 30 á 35; id id id de fábrica id 8 á 10.

Cenizas de huesos (1 000 kilos) de pesos 7 á 10.

Tasajo, para el Brasil (100 kilos) de pesos 16 á 17.

Cerda de potro, según clase y condición (10 kilos), de pesos 6 50 á 11; id

Aceite de patas (100 kilos), á pesos 17 50.

Garras de ojal (enfardeladas) (100 kilos) á pesos 2.40.

Vergas de vacuno (100 kilos), á pesos 5.50.

Nervios de vacuno (100 kilos), á pesos 4.50.

Astas de novillos (millar), de pesos 80 á 120; id id vaca id 20 á 30.

MERCADOS DE HACIENDAS

(Vacunos)

Entraron á plaza durante la semana:

Bueyes	304
Novillos	13.815
Vacas	6.987
Terneros	2.595
Total	23.701

Se vendieron para el consumo de la capital 10 899 cabezas; para frigorífico y consumo fuera de la capital 11.756, y para invernar 1.046 cabezas.

Novillos — Los en condiciones de frigorífico quedan con precios firmes. Por los de gran clase y muy pesados, se encuentra más competencia, y se vende alrededor de $ 160 Las entradas en esta semana han sido escasas y cierra el mercado con precios muy firmes

Los novillos del tipo mediano, gordos y de buena clase para el consumo quedan solicitados á buenos precios, y los de clase criolla lo *mismo, por los* fuertes arribos.

Vacas—Esta clase queda con precios firmes para todas las clases, porque las entradas en la semana han sido escasas

Vaquillonas y novillitos — Continuan solicitados los de buena gordura y de buena clase, á buenos precios y lo mismo para las demás clases.

Terneros—Quedan los precios firmes para todas las clases

Los muy chiquitos y gordos tienen más interesados, y se venden á altos precios.

He aquí los precios medios obtenidos por los vacunos:

Bueyes, especiales, según clase y tamaño, de pesos 130 á 150; id gordos id id 110 á 120; id carne gorda id id 85 á 90; id buena carne id id 70 á 75; id delgados ó invernada id id 55 á 60.

Novillos para frigorífico, especiales de pesos 120 á 140; id id id gordos id 110 á 115.

Novillos, mestizos, especiales de pesos 95 á 100; id id gordos id 85 á 90; id id carne gorda id 75 á 80; id id buena carne id 65 á 70, id id delgados ó invernada id 65 á 70

Novillos, criollos, gordos de pesos 80 á 85; id id carne gorda id 70 á 75; id id buena carne id 55 á 60; id id delgadas, ó invernada id 45 á 50.

Vacas, mestizas, especiales de pesos 100 á 110; id id gordas id 90 á 95, id id carne gorda id 75 á 80; id id buena carne id 60 á 65; id id delgadas ó invernada id 55 á 60.

Vacas, criollas, gordas de pesos 65 á 70; id id carne gorda id 55 á 60; id id buena carne id 45 á 50; id id delgadas ó invernada id 35 á 40.

Vaquillonas, mestizas, especiales de pesos 75 á 80; id id gordas id 65 á 70; id id carne gorda id 50 á 55; id id buena carne id 40 á 45; id id delgadas ó invernada id 30 á 35

Vaquillonas, criollas gordas id 50 á 55; id id carne gorda id 40 á 45; id id buena carne id 35 á 40, id id delgadas, ó invernada id 30 á 35

Terneros, de año, especiales de pesos 55 á 60; id id id gordos id 48 á 52; id id id carne gorda id 40 á 45; id id id delgados á buena carne id 30 á 35.

Terneros, mamones, especiales de pesos 35 á 40; id id gordos id 28 á 40; id id carne gorda id 20 á 25; id id delgados á buena carne id 10 á 15.

(Lanares)

En la semana las cotizaciones continuaron muy firmes para todas las clases, debido á la poca entrada.

Capones — Estos se venden con facilidad entre pesos 8.50 y 13, y los de buena gordura para matadero de pesos 13.50 á 15, según tamaño; algunos lotes excepcionales se colocaron á pesos 19.

Ovejas — Se venden con mucha facilidad debido á la poca entrada. Se obtiene por ovejas generales, de pesos 9.50 á 10.30; por ovejas gordas y de buen tamaño de pesos 11.50 á 13.50, y las especiales de pesos 14 á 16, un lote excepcional se vendió á pesos 19.

Borregos—Se venden los en condiciones de frigorífico, de pesos 9 á 12, según gordura, y los delgados para consumo de pesos 7.50 á 8.80.

Corderos—Las entradas siguen siendo escasas y se venden entre pesos 3.50 á 7 20, según gordura.

Las cotizaciones medias de los lanares fueron éstas:

Capones, cruza Lincoln, especiales de pesos 12 á 13, id id id gordos id 11 á 11 70; id id regular gordura id 10 á 10.50.

Capones, cruza Lincoln, para invernada de pesos 8 á 8.50.

Ovejas, cruza Lincoln, especiales de 12 á 13.50; id id id gordas id 10 á 11; id id id regular gordura id 8.50 á 9.50.

Ovejas, cruza Lincoln, para invernada de pesos 8 á 8.50.

Capones, Rambouillet, especiales de pesos 11.50 á 12; id id id gordos id 10 á 10.50; id id id regular gordura id 9 á 9.50.

Capones, Rambouillet, para invernada de pesos 7.50 á 8.50.

Ovejas, Rambouillet, especiales de 11 á 11.50; id id gordas id 9.50 á 10.50; id id regular gordura id 8.50 á 9.

Ovejas, Rambouillet, para invernada de pesos 7.50 á 8.

Borregos, según gordura de pesos 7.60 á 13.

Corderos, según gordura id pesos 3.50 á 6.50.

(Porcinos)

Son actualmente importantes los arribos y así como esto influye en los precios, también influye el tiempo, pues impide la matanza y laboreo, y de ahí que no podamos establecer con fijeza los precios. No obstante, hoy se cotizan los especiales de pesos 0.50 á 0.53; buenos, de pesos 0.46 á 0.48; regulares, de pesos 0.40 á 0.42 ó inferiores desde pesos 0.36 el kilo y en pie

He aquí las cotizaciones medias:

Cerdos, mestizos, especiales (1 kilo) de pesos 0.52 á 0.55; id id gordos id 0 48 á 0.52.

Cerdos, criollos, gordos id 0.42 á 0.46; id id carne gorda id 0 36 á 0.40.

Lechones, según gordura (uno), de pesos 3 á 6.

MERCADO DE GRANOS

La nota culminante de la semana que acaba de terminar la constituye la exportación de maíz, que hoy está en su período de mayor actividad. En esa semana los embarques alcanzaron á 161 493 toneladas, las que, sumadas á las cantidades anteriores, desde el 1o. de Enero, forman un total de 1.887.889 toneladas.

El trigo también se sigue exportando en cantidades de importancia: los embarques de la semana acusan 58.093 toneladas.

Este exceso de exportación agrícola, pues así puede llamarse cuando salen del país en solo siete días más de 230.000 toneladas de grano, ha originado una nueva alza en los fletes marítimos, alza que afecta las cotizaciones y como es lógico, redunda en perjuicio del producto.

—

Los precios de los cereales no experimentaron durante la semana cambios, que merezcan comentarios. Aquéllos se mantienen á iguales tipos, tanto para las entregas inmediatas como en las ventas á plazo.

He aquí el resumen de las principales operaciones realizadas, en Buenos Aires y en el Rosario, al contado y á plazo:

BUENOS AIRES

Fecha de venta — Fecha de entrega

TRIGO

Fecha de venta		Agos.	Sept.
Agosto	7.	8.65	8.65
Julio	31.	8.65	8.65
Julio	24.	8.60	8.65
Julio	17.	8.50	8.55

LINO

Fecha de venta		Agos.	Sept.	Oct.
Agosto	7.	15.25	15.25	15.25
Julio	31.	15.35	15.35	15.35
Julio	24.	15.75	15.70	15.70
Julio	17.	15.60	15.60	15.65

MAIZ

Fecha de venta		Agos.	Sept.	Oct.
Agosto	7.	4.90	4.85	4.85
Julio	31.	4.80	4.80	4.80
Julio	24.	4.80	4.80	4.80
Julio	17.	4.85	4.80	4.80

ROSARIO

TRIGO

Fecha de venta		Agos.	Sept.	Oct.
Agosto	7.	8.15	8.25	8.30
Julio	31.	8.20	8.30	8.40
Julio	24.	8.20	8.30	8.40
Julio	17.	8.20	8.30	—

LINO

Fecha de venta		Agos.	Sept.	Oct.
Agosto	7.	14.65	14.80	15 —
Julio	31.	14.40	14.90	15 10
Julio	14.	15 10	15.30	15.50
Julio	17.	15.30	15.55	—

MAIZ

Fecha de venta		Agos.	Sept	Oct.
Agosto	7.	4.65	4.80	4.80
Julio	31.	4.60	4.65	4.65
Julio	24.	4.55	4.55	4.55
Julio	17.	4.66	4.65	4.70

VALOR DE LA PROPIEDAD

BRAVO BARROS Y CIA

Casa quinta en Flores, calle Bacacay esquina Caracas, con superficie total de 2.155.67 *metros cuadrados*, en pesos 110 000 que equivale á pesos 51.02 el metro cuadrado. Comprador, señor Juan T. López.

Casa calle Independencia 757, de 11.25 metros por 25 98 metros, en 68.600 pesos, que equivale á pesos 234.73 el metro cuadrado *Comprador*, señor Juan Carlos del Giudice.

Casa calle Piedras 1733, de 8.66 metros por 42 85, en pesos 36.000 que equivale á pesos 97.07 el metro cuadrado. Compradores, señores Seré Lacau y Cía.

Casa en San Fernando, calle 9 de Julio 360 á 980 de 14 metros por 25.98, en pesos 21 100, que equivale á pesos 58.14 el metro cuadrado. Comprador, señor Antonio de Reta.

Casa en el Caballito, calle Hortiguera 570 de 8 66 metros por 37.75, Venta por orden judicial *en pesos* 16.500, que equivale á pesos 49.70 el metro cuadrado. Compradores señores J. Grafia y Cía

Terreno en Bella Vista, bulevar Sourdeaux esquina Cabrera, con una superficie de 7.500 metros cuadrados, á razón de pesos 1 46 el metro cuadrado. Total pesos 11.000. Comprador, señor Luis Bacque

Terreno en Bahía Blanca, calle Bolivia esquina Moreno, parte de la manzana B, de la quinta 143. Tres lotes con superficies de 262.50 á 337.50 metros cuadrados, á precios que varían entre pesos 4 y pesos 4 20 el metro cuadrado. Total pesos 4.637.50. Venta por orden judicial. Compradores, señores Manuel Alonso Fernández y Humberto Terzano.

Terrenos en La Plata, calle 60 entre 117 y 118 con una superficie de 300 metros cuadrados, á razón de pesos 3 66 el metro cuadrado. Total, pesos 1.100 *comprador*, señor Antonio Villabón.

Estas ventas importan la suma de pesos 268 937 50, la que unida á la de pesos 447 396 05 que importa la de las ventas realizadas y publicadas durante la semana hacen un total de pesos 716 333 55.

V. S. LOBATO Y CIA

Propiedad de altos y bajos, calle Rincón 747 y 749, compuesta de 8.47 metros por 22.42, en pesos 73.000. Promedio, pesos 384 41 el metro cuadrado. Compradora, señora Carmen Zolezzi de Mórtola.

Propiedad Arenales 2702, esquina á Anchorena 1496, construcción vieja, en terreno de 11 51 metros por 15 11, en pesos 42 250. *Promedio*, pesos 225.93 el metro cuadrado Comprador, señor Gonzalo Sánchez.

Judicial — Casa antigua, calle Cangallo 3736 y 3738, superficie 515 51 metros cuadrados, en pesos 29 499. Promedio pesos 93 24 el metro cuadrado Comprador, señor [illegible].

Casita calle Estados Unidos 1114 en terreno de 7.57 metros por 15 en pesos 28 036. Promedio, pesos 246.89 el metro cuadrado. Comprador, señor Nicanor M. Ezeiza.

Terreno con algún edificio, bulevar Directorio 2454, de 10.39 metros por 14 72, en pesos 8.020. Promedio, pesos 52.40 el metro cuadrado. Comprador, señor Joaquín J. Gené.

Importan estas ventas la suma de pesos 180.720.

PUBLIO C. MASSINI Y CIA

Propiedad Azcuénaga 1039, de 9.52 metros por 53.88, edificio antiguo en buen estado, en 130.000 pesos, que equivale á pesos 253.45 el metro cuadrado. Compradora, señorita Luisa Urioste.

Campo en Puan, á una legua de la estación Bordenave, 1.246 hectáreas, 12 áreas, 77 centiáreas, á pesos 96 la hectárea. Importan pesos 119.628.26. Comprador, señor Tristán Achával Rodríguez.

Judicial, en el Caballito, casa bulevar Avellaneda esquina Cucha Cucha 399, de 25.90 metros en el costado Norte, 30.20 en el Oeste, 34.40 en el Este y 34.40 en el costado Sur. Propiedad de altos y bajos en pesos 70.000. Comprador, señor Carlos V. Flugüerto.

Judicial, en Echeverría, partido de Rojas, 10 lotes de terreno con algunas construcciones y con una superficie en conjunto de 4.733 metros cuadrados en 15.500 pesos. Compradora, La Sociedad Argentina de Edificación.

Dos lotes de terreno con frente á la calle Warnes entre Avenida Garmendia y otra con una superficie en conjunto de 722.24 metros cuadrados á pesos 26.66 el metro cuadrado. Importe pesos 19.257. Comprador, señor Angel Rizzi.

Dos lotes de terreno con frente á la calle Avalos entre Osorio y Moriote con una superficie en conjunto de 518.73 metros cuadrados, á pesos 20 el metro cuadrado Importe, pesos 10.373.25. Comprador, señor Juan B. Mazone.

Estas ventas suman en conjunto pesos 364.758.51.

CORVERA Y PERALTA MARTINEZ

Casa Charcas 3501, esquina Vidt 418 á 430, y terreno Juncal entre Godoy Cruz y la vía del ferrocarril al Pacífico, por orden judicial, midiendo la casa 10.98 metros á Charcas por 49.56 metros de frente y fondo á Vidt y 49.56 metros en el costado NO., midiendo el terreno 12 metros por 55, vendidos en conjunto en la suma de $ 81.000. Comprador, señor José Sánchez Fernández.

Montevideo 1965, casa con superficie total de 295.91 metros cuadrados, en $ 52.000, ó sea á razón de $ 175.85 el metro cuadrado. Comprador, doctor Eliseo Ortiz.

Defensa 1084, casa de 5.87 metros por 27.91, en $ 38 500, ó sea á razón de $ 235 el m. c. Comprador, señor José Rico Fernández.

Terreno en Flores, Ramón L. Falcón esquina Malvinas, con superficie total de 311.72 metros cuadrados, á razón de $ 56.67 el m. c., ó sean $ 17.665.12. Compradora, señora Rosa F. de Verpazza

Importan estas ventas en total, pesos 189.166 12.

RISSO PATRON Y CIA

Propiedad Paraguay 4357 y 4359. Mide 8.66 por 38.97 metros. Edificio moderno, en pesos 47.000, resulta pesos 140 el metro cuadrado. Comprador, señor Agustín Iglesias.

Casa Rocamora 568. Mide 8.66 por 32.90 metros. En pesos 37.700 ó sea pesos 138.71 el metro cuadrado. Comprador, señor Enrique J. Laplazete.

Finca Parraguelra entre Paraguay y Guatemala. Mide 10.45 por 15.58 metros, en pesos 27.000, resulta pesos 127.40 el metro cuadrado. Comprador, señor Natalio Dellarosa.

Judicial, casa en San Martín, calle Belgrano entre Félix Ballester y 11 de Septiembre. Superficie de 270 metros cuadrados, en pesos 12.850. Comprador, señor Luis Gorín.

En Avellaneda, 4 lotes, calle Almirante Brown, Buenos Aires y 3 de Febrero. Miden 8 66 por 43.30 metros cada uno. Se obtuvo de pesos 27.33 el metro cuadrado. Importa esta venta pesos 41.000 Comprador, señor Enrique J. Muncke.

Importan estas ventas pesos 165.550 que agregadas á las realizadas durante la semana hacen un total de pesos 237.490.

BACIGALUPPI Y RUA

Finca Honduras 960, superficie 256.58 metros cuadrados, edificio moderno, en $ 37.100. Comprador, Francisco Dellaguarda.

Casa Bella Vista 2270, de 7.87 metros por 35.65 y 25.01 en sus costados y 13.24 en el contrafrente, en $ 13.900. Comprador, señor Alberto A. Zingoni.

En Santos Lugares (F. C. P.), casa calle Ballester entre Lisandro Medina y San Miguel, 8.66 metros por 30.31, en $ 4.850. Compradores, señores Benito Domínguez y Juan Alonso.

En Floresta, la esquina de San Pedro y Miralla, en 3 lotes, varían las superficies entre 220 y 480 metros cuadrados: se obtuvo de $ 5.06 á 5.33 el m. c.; importa, $ 4.869.28; venta en mensualidades. Compradores, señores Benjamín Gil, Pedro Polomi y Juan Tunetto.

Dos terrenos en mensualidades, calle Pola entre Monte y Lobos, cada uno de 8.66 metros por 43.30; se obtuvo $ 4.66 el m. c.; importa, $ 4.053. La venta se efectuó en mensualidades. Comprador, señor Tulio J. de Luca.

En Mar del Plata, terreno en la manzana 177, con frente á la calle Catamarca entre Falucho y Almirante Brown; superficie 749.09 metros cuadrados, vendido á razón de $ 24 el m. c.; importa, $ 18.000. Comprador, señor Gabino V. Pereyra Lobos.

En Flores, terreno calle Fray Cayetano entre las de Franklin y Neuquen, mide 10 39 metros por 34.64, á $ 20 el m. c. Importa, $ 7.300. Comprador, señor *Antonino Recalguay*.

En el Caballito, terreno de 749.97 metros cuadrados, con frente á la calle Hidalgo entre Tramway y Méndez de Andés, á $ 37.33 el m. c.; importa, $ 27.820.37 Comprador, señor Juan José Chavarría, para la señorita Lea N. Chavarría.

FURST ZAPIOLA Y CIA.

29 lotes en Floresta, á 4 cuadras al Norte de Rivadavia, con frente á las calles Víctor Hugo, San Matías, Moliére, Murature, San Blas, Médanos, *Lope de Vega ó Indio*, á precios que variaron entre $ 13.33 y 21.33 el metro cuadrado, pagadero en 100 mensualidades, sin interés y en la siguiente forma:

14 terrenos con frente á la calle Moliére, cuyas superficies varían entre 161.60 y 267.25 varas, en $ 45.530.86. Compradores, señores Adolfo G. Luro y José María Gutiérrez.

3 terrenos formando esquina á la calle *Lope de Vega ó Indio*, cuyas superficies varían entre 223.50 y 276.69 varas, en $ 10.131.66. Compradores, señores Adolfo G. Luro y José María Gutiérrez

2 terrenos calle Moliére y San Matías, cuyas superficies varían entre 156 55 y 303 90 varas cuadradas, en $ 6 446.30. Compradores, señores Adolfo G. Luro y José María Gutiérrez.

1 terreno con frente á la calle Murature, de 10 varas por 37.15, en pesos 5 000. Comprador, señor Manuel M. Carrido.

2 terrenos *Víctor Hugo y San Matías*, y Moliére entre San Julián y Murature, de 262.55 y 771.70 varas, respectivamente, en $ 9.800. Compradores, señores Letsman Runciman y Cía.

1 terreno calle San Blas, 10 varas por 70.36, en $ 5.900. Comprador, señor Felipe Canavesi.

1 terreno calle Murature, de 10 varas por 35.88, en $ 3.550. Comprador, señor Julio Lindaia.

1 terreno calle Víctor Hugo, de 10 varas por 35.28, en $ 3.500. Comprador, señor Eleuterio Ruiz.

1 terreno calle San Matías, de 10 varas por 15.16, en $ 2.800. Comprador, señor Domingo Melera.

2 terrenos, calle Víctor Hugo, de 10 varas por 21.14, en $ 7.400. Comprador, señor Juan Carlos Duprat.

Total, 29 lotes, en $ 100.358.82.

Dos terrenos con frente á la avenida Santa Fe, en la estación Vicente López, con 1.114 varas cuadradas, en pesos 26.592, salo á $ 24 el m. c. Comprador, señor Francisco Soto y Calvo.

En las Lomas del Mirador, con frente á la avenida Provincias Unidas y á las calles Flores, Ramos Mejía, Buenos Aires, Nueva Chicago, Liniers y Almagro, 17 lotes en 100 mensualidades, á precios que varían entre 17 y 31 pesos la mensualidad, en $ 39.100. Compradores, señores Albino Vacaro, Manuela de Castro, Ernesto Pope, D'Aniello Vicenzo, Pascual Menéndez, Vicerino Laguilo, Luis Decampa, Manuel Aurrecorena, Valentín Chiappe, Alfredo Monti, Rodolfo Pérez, María Vacaro y Eusebio Salina

Estas ventas ascienden á 169 659.52 pesos.

V. S. VINELLI Y Hno

Vendieron en el pueblo Tres Sargentos [illegible] quintas y manzanas, con el siguiente resultado:

[illegible] á $ 3.60 á 16, término [illegible] lotes, en 80 meses, [illegible]

[illegible] de manzanas, [illegible] la quinta, término medio, $ 6.60, importe $ 22.016, y 15 manzanas desde $ 11 á $ 17 por cada manzana, todo en 80 meses, término medio $ 13.70, importe $ 20.024. Resultaron compradores, los señores Mateo Linares, Generoso Saavedra, Casimiro Pérez Villamil, Camilo Sperati, Marcos Olivera, señorita María Martínez López, Ambrosio García, Isaac Kantman, Mauricio Liberman, Adolfo Laborde, Jacinto Avila, L. P. Costa, Aarón Grimberg, Saturnino López, Jerónimo Irurrun, Laudelino Márquez y Cía., Sebastián Flores, Juan Gintorno, Pedro Aguilera, Antonio Topino, Enrique De Andreis, Raúl Hernández, y muchos otros, en su mayoría compradores de varios lotes y fracciones. Importe total de lo vendido, $ 147.752.

SILVESTRE A. CREMONA

Casa quinta en Olivos, calle Entre Ríos número 2, con una superficie de 1.977.83 metros cuadrados, obtuvieron $ 10.40 el metro cuadrado, á plazos, total, $ 20.069.40 moneda nacional. Comprador, señor Roberto L. Smith.

Tres lotes en Olivos, lo que fué quinta Aproti, números 3, 33 y 34 de la manzana 15, en 80 mensualidades, á razón de $ 38 la mensualidad por lote. Comprador, señor J. Wasamakis.

Cuatro lotes en Villa Real, antigua quinta Sambucetti, en 80 mensualidades, á razón de $ 40 la mensualidad, por lote. Compradores, señores Ramón Fragietto y R. A. Aguilar.

ARTURO DEMARCO

Terreno San Pedrito entre Tandil y Remedios, 10 por 73.28, á $ 19.10 el metro cuadrado. Comprador, señor Antonio Benbenuto.

Terreno, Segunda Merlo entre San Pedrito y Quirno, 10 por 36, $ 600 al contado y 115 mensualidades, de pesos 47.60. Comprador, señor Fortunato Delaosta.

Terreno, Sud América entre San Blas y Camarones, 10 por 39, á $ 13.35 el metro cuadrado, Comprador, señor Antonio D'Albo

Casa Constitución 3746, de 15 por 12 varas, 2 piezas, $ 11.400. Compradora, señora Micaela Milanese.

NAON Y BUSTILLO

Casa Ramos Mejía 1067, edificio antiguo, con 246.70 metros cuadrados, vendido en $ 12.500 moneda nacional, promedio del metro cuadrado, $ 50.67. Comprador, señor Angel Fredlani.

Propiedad calle Quito 4248, edificio antiguo y terreno de 450 metros cuadrados, vendido en $ 28.700, promedio del metro cuadrado, $ 63.78. Comprador, señor Fermín Bergara.

Terreno calle Aguirre entre Thames y Godoy Cruz, con una superficie total de 358 metros cuadrados, vendido en $ 6,086, ó sea á razón de $ 17 el metro cuadrado, Comprador, señor Florencio B. Villanueva.

Terreno en Lomas de Zamora, calle Italia esquina Jujuy, hoy Sixto Fernández. Superficie total 433.875 metros cuadrados, vendido en $ 4.628 moneda nacional, promedio del metro cuadrado, $ 10.66. Comprador, señor Evaristo Arias.

FRANCISCO ABALO

Casa Río Cuarto 1385, en $ 28,000. Comprador, señor Silvio R. Benítez.

Casa Neuquén 2679, en $ 11,500. Comprador, señor Dionisio Baglietto.

Casa calle Viel 930, en $ 10 900. Comprador, señor Esteban Maccarone.

Terreno calle Thompson entre Zubiría y avenida Directorio, en $ 12 la vara cuadrada, Comprador, señor Enrique Vaghi.

Terreno calle Varela entre Junta y Recuero, en $ 19 la vara cuadrada. Comprador, señor Fortunato Rossi.

LUIS BENOIT

Casa Roque Pérez 2535, con base de 8,000 pesos, en 18.760 pesos. Comprador, señor Jorge L. S. Wood.

SAUL Z. HERRERA

Casa Quirno 247, 10 por 35 varas, en $ 10.450. Comprador, señor Santiago Rocca.

Casa avenida San Pedrito 379, de 10 por 35 varas, en $ 16.200. Comprador, señor Serafín Lotufo.

Terreno, avenida Dorrego entre Aguirre y Loyola, con superficie de 340 varas cuadradas, vendido á razón de $ 26 la vara cuadrada. Importe, $ 8 840. Comprador, señor José Islas.

Casa esquina Méndez de Andés y Morellos, de 10 por 30 varas, 3 dormitorios, vendida en $ 10.850. Comprador, señor Lorenzo Doméstico.

Importan estas ventas, $ 46.340 moneda nacional.

A. LOPEZ Y Cía.

En la Boca, casa esquina calle Garibaldi número 1856 y Viedma número 190, construcción de madera y cinc, compuesto el terreno de 11 varas de frente á Garibaldi por 21 de frente sobre Viedma. Vendida en $ 19.000. Comprador señor Sebastián Prioli.

NOTICIAS MARITIMAS

VAPORES ESPERADOS — MES AGOSTO

Nombre	Bandera	Fecha	Procedencia
A. Jauregulberry	francesa	12	Dunkerque
Brittany	inglesa	12	Liverpool
Horatius	inglesa	13	Liverpool
x Argentina	italiana	13	Génova
Aquitaine	francesa	13	Marsella
B Baeyens	belga	13	Amberes
Tijuca	alemana	14	Hamburgo
Patagonia	argentina	14	P. del Sur
x Verdi	inglesa	14	N. York
Etruria	alemana	15	Hamburgo
Bellasco	inglesa	15	N York
Rynland	holandesa	16	Amsterdam
x H Loch	inglesa	16	Londres
El Uruguayo	inglesa	16	Liverpool
Baltico	austriaca	16	Trieste
Sallust	inglesa	17	Nueva York
x Hollandia	holandesa	17	Amsterdam
x Atlantique	francesa	17	Burdeos
Hypatia	inglesa	17	Liverpool
A. Transport	inglesa	17	Gulfport
x Oreoma	inglesa	17	Liverpool (M*)
x Vauban	inglesa	18	Southampton
Sta Rosalía	inglesa	18	Nueva York
M. Cervin	francesa	18	Marsella
Rotorua	inglesa	18	Wellington (M
Gotha	alemana	19	Bremen
Heimburg	alemana	19	Bremen
Spencer	inglesa	20	Liverpool
x Cap Blanco	alemana	20	Hamburgo
Dunstan	inglesa	20	Pará
Tijuca	alemana	20	Hamburgo
H. Enterprise	inglesa	21	Liverpool
Evesham	inglesa	21	Londres
Centenario	argentina	21	Cardiff
Siamese P.	inglesa	21	Nueva York
A R Genouilli	francesa	25	Dunkerque
Lincolnshire	inglesa	22	Burdeos
Garibaldi	italiana	22	Génova
x Algerie	francesa	22	Marsella

VAPORES A SALIR—MES DE AGOSTO

Nombre	Bandera	Fecha	Destino
x K F. August	alemana	13	Hamburgo
Deseado	inglesa	13	Liverpool
x Bologna	italiana	13	Génova
Arensburg	alemana	14	Bremen
Zaanland	holandesa	15	Amsterdam
Lynorta	inglesa	15	Amberes
x Asturias	inglesa	16	Southampton
x Eugenia	austriaca	16	Trieste
x H Scot	inglesa	16	Londres
P. Prince	inglesa	16	B. y N. York
x Valdivia	francesa	17	Marsella
x R Elena	italiana	17	Génova
Aquitaine	francesa	17	Marsella
x Oreoma	inglesa	17	Callao (M*)
x Cádiz	española	18	Barcelona
Rotorua	inglesa	18	Londres (M*)
Hochfeld	alemana	25	Génova
x Cap Ortegal	alemana	19	Hamburgo
La Rosarina	inglesa	19	Liverpool
Malte	francesa	20	Dunkerque
Raeburn	inglesa	20	Liverpool
Dettingen	inglesa	20	Amberes
A. Johnson	sueca	20	Gothenburg
x Rawson	argentina	20	Río Gallegos
Tartary	inglesa	20	Liverpool
x Camarones	argentina	20	Río Gallegos
x Vauban	inglesa	23	Southampton
x H Corrie	inglesa	23	Londres
x Atlantique	francesa	23	Burdeos

x Indica los vapores correos

ALTURA DE LA MAREA

A las 6 a. m., 29.10 pies; á las 8, 28.6; á las 10, 27 10; á las 12, 28.6; á las 2, 28 10, y á las 5, 27.6. Uno más en el canal Norte. Viento SSO. y SO.

LLEGADAS A LA RADA

Vapor alemán Hochfeld, de Marsella, con carga general, á Houlder, Bros y Cía.; id inglés Flodden, de Amberes, con carga, á Christophersen hermanos; id id Mordenwood, de Río Grande, en lastre, á la orden; id id Bradford City, de Cardiff, con carbón, á Cory Brothers; id oriental Doctor Kenamerick, de Río de Janeiro, con carga, á H. Krabb y Cía.; fragata italiana Ascenzione, de Torrevieja, con sal, á Lozano y Ballester; id noruega Yola, de Stromstad, con granito, á la orden; barca noruega Perfect, de Flinders Bay, con madera, á Miller y Cía.; id inglesa Inverelyde, de Gante, con cemento, á la orden.

Movimiento del puerto

ENTRADAS—Vapor austriaco Eugenia, de Trieste, con 602 pasajeros y carga, en el dique 4; id español Cádiz, de Barcelona, con 469 pasajeros y carga, en el dique 3; id inglés Newlands, de la rada, en el Riachuelo, á descargar; id alemán Salamanca, de Hambur-

go, con 500 pasajeros y carga, en el dique 4; íd italiano Regina Elena, de Génova, con 648 pasajeros y carga, en la dársena Norte; íd inglés El Argentino, de Amberes, con carga, en el dique 3; íd íd Ardgarroch, de Montevideo, con carbón, en la dársena Sur; íd francés Mont Viso, de la rada, en el dique 1, á descargar; íd argentino Dalmata, de Paranaguá, con carga, en la dársena Norte.

SALIDAS—Vapor italiano Enrichetta, para Barcelona, con frutos; íd inglés Norman Monarch, para el Havre, con frutos; íd íd Dalcmoor, para La Plata, á cargar; íd íd Henry R. James, para Rosario, á cargar; íd íd Astrea, para el Rosario, á cargar.

NOMINA DE LOS VAPORES DE ULTRAMAR SURTOS EN EL PUERTO

Dársena Norte — Sparta, Austria, Bologna, Toro, Asturias, Regina Elena, K. F. August, Dalmata.

Dique 4—Sevilla, H. Corrie, Entre Rios, Cap Ortegal, Malte, Salamanca, Valdivia, Eugenia.

Dique 3—Royal, Prosper III, Quantoch, Amazonas, Zaanland, Minneburg, Herm, El Argentino, Cádiz, Arimatea.

Dique 2—Magdala, Dettingen, Normanton, Olive, Biernsjernnen Bjornson, Ontarian, Lynorta, Bankdale, Romney, Norman Prince, Lady Ninian, Drumcree, Harmonides, Boltonhall.

Dique 1—P. Bunge, H. Harris, Hyanthes, Imperial, Mont Cenis, Cornelia, Annie Johnson, Raeburn, Hellenes, Austrian Prince, H. Watch, Mont Viso.

Dársena Sur—Harpón, J. Park, Domingo de Larrinaga, Pomona, Darnholme, Oceana, Inkum, Trevose, Camarones, Ardgarroch, Rawson, Kelvinbank.

Riachuelo — Toftwood, Margarita, Argentine Transport, Florida, Zevenbergen, Langoc, Vaquillona, Benpark, Simonside, Newlands, Skogland, Copenhagen, Bampton, Dochra, Aymeric, Bengrove, Denaby, Glenfinias, Trevose, Leeds City, King Frederick, Tugela.

Dock Sur — Hilarius, Tregothnan, Cliftonhall, Ribston, La Rosarina, Harmodius, H. Scot, Afinitá, Máscara, María C., Balaclava, Pardo, Rosalía, Juanita.

SITUACION DE LOS VAPORES CORREOS Y DE PASAJEROS

En viaje para Buenos Aires

Avón, salió el 10 de San Vicente.
Atlantique, salió el 11 de Bahía.
Aragón, saldrá el 16 de Southampton.
Argentina, salió el 10 de Santos.
Barcelona, salió el 8 de Barcelona.
Cordillere, salió el 10 de Burdeos.
Cap Vilano, saldrá el 21 de Hamburgo.
Cap Blanco, salió el 2 de Lisboa.
Frisia, saldrá el 14 de Amsterdam.
Hollandia, pasó el 7 por Fernando Noronha
H. Pride, salió el 1o. de Londres.
H. Loch, salió el 25 de Julio de Londres.
H. Brae, saldrá el 15 de Londres.
Indiana, salió el 3 de Génova.
H. Warrior, salió el 8 de Londres.
Koenig Wilhelm II, salió el 11 de Hamburgo.
Principe Umberto, salió el 7 de Génova.
Plata, salió el 10 de Marsella.
P. di Udine, saldrá el 16 de Génova.
P. de Satrústegui, salió el 8 de Cádiz.
Re Vittorio, saldrá el 21 de Génova.
Savoia, salió el 10 de Génova.
Vandyck, saldrá el 23 de Southampton.
Vauban, salió el 30 de Julio de Lisboa.

En viaje para Europa

Araguaya, salió el 9 de ésta.
Arlanza, llegó el 10 á Southampton.
Amazón, salió el 11 de Pernambuco.
Amazone, llegó el 1o. á Burdeos.
Blucher, salió el 11 de Lisboa.
Cap Finisterre, llegó el 4 á Hamburgo.
Cordova, salió el 30 de Julio de Río de Janeiro.
Cap Arcona, salió el 9 de Río de Janeiro.
Chili, salió el 8 de ésta.
H. Glen, salió el 2 de La Plata.
H. Piper, salió el 9 de La Plata.
H. Laddie, llegó el 10 á Londres.
H. Rover, salió el 30 de Julio de Río de Janeiro.
Italia, llegó el 3 á Génova.
Laura, salió el 5 de Río de Janeiro.
León XIII, salió el 1o. de ésta.
Pampa, salió el 6 de ésta.
Valbanera, salió el 2 de Santos.
Salta, llegó el 8 á Marsella.
T. di Savoia, salió el 10 de Santos.
Zeelandia, salió el 1o. de Río de Janeiro.

VAPORES ESPERADOS

Hoy: inglés Grantley Hall, de Cardiff, con carbón; italiano Colombia, de Cardiff, con carbón; francés Amiral Jaureguiberry, de Dunkerque, con pasajeros y carga; inglés Brittany, de Liverpool, con carga.

Mañana: italiano Argentina, de Génova, con pasajeros y carga.

VAPORES A SALER

Hoy: alemán Koenig Friedrich August, para Hamburgo, con pasajeros y carga; inglés Highland Scot, para La Plata, á cargar.

Mañana: italiano Bologna, para Génova, con pasajeros y carga.

COSTA SUR

Entró ayer en la dársena Sur, á descargar, el vapor Rawson, procedente de Ushuaia y escalas.

—El vapor Almirante Brown salió ayer para Ushuaia y escalas.

VAPORES EN VIAJE

Oropesa, inglés, del Callao para Liverpool, salió ayer de Montevideo.

Vauban, inglés, de Southampton para ésta, llegará hoy á Río de Janeiro.

Hollandia, holandés, de Amsterdam para ésta, llegará hoy á Río de Janeiro.

Hoy son esperados en Montevideo: alemán Tijuca, de Hamburgo; belga Barón Baeyens, de Amberes; inglés Horatius, de Liverpool; y mañana: francés Aquitaine, de Marsella; inglés Verdi, de Nueva York.

EL VAPOR "CADIZ" A FLOTE

El vapor español Cádiz, que se hallaba varado en Banco Chico, zafó anteanoche, sin necesidad de auxilios, y ayer por la mañana entró en la dársena Norte para desembarcar sus pasajeros.

Como lo habíamos anunciado, el accidente que sufrió no revistió importancia.

VAPORES DE LOS RIOS

Se esperan hoy: Londres, de Montevideo; Viena, del Salto; Guarany, de la Asunción; Labrador, del Carmelo; Astrea, de Gualeguay.

Salen hoy: Berlín y Viena, para Montevideo.

PASAJEROS

Del vapor argentino Rawson, llegado ayer de Ushuaia y escalas:

A. Quincas, R. Cubas, P. Monti, R. Ranch, Elisa E. Eirique, F. Oro y señora, F. Clanso y señora, C. Estampa, Emilia Estampa, C. Venaci, F. Esparagini, Elisa Esparagini, J. Feter, Luisa Partelo, R. Menéndez, Rosa Orardo, A. Estance y señora, A. Bruneta, J. S. Jiove, F. Jones, L. Cantarcas y señora, Josefa y Concepción Sovitorias, Ema Sorón y familia, V. Roca, A. Arlagueso y señora, J. Pachetti, J. y J. Moreno, J. Babirena, J. Fernández, M. Alvarez, J. Cobo, M. Marotti y familia, J. Martino y señora, M. Avila, F. Méndez, J. Recalde.

PUERTO DE LA PLATA

Salidas: vapor inglés, Arlington Court, para Londres, con carga; íd íd Wilberforce, para Paraná, á cargar.

A salir: vapor inglés Deseado, hoy, para Liverpool, con pasajeros y carga.

PUERTO DE MONTEVIDEO

Llegó el vapor inglés Brittany, de Liverpool.

SECCION SOLICITADAS

UÑAS ENCARNADAS, JUANETES, Verrugas, callos, se curan en el Consultorio Blanchi, Rivadavia 540. De 9 á 11 a. m. y 1 á 6 p. m. v18ag.

JARABE BERTHAUD, EN UN DIA LE cura la tos más rebelde, lo recomiendan los médicos como el mejor remedio del mundo. Venta en farmacias y droguerías. v17

DOCTOR PEDRO A. GUERRERO, JEFE de sala del hospital E. Tornú. Afecciones bronco-pulmonares y del corazón. Tratamiento específico de la tuberculosis. Paraná 190, de 4 á 6 p. m.

SECCION NOTABLES

RUBINAT LLORACH
AGUA MINERAL PURGANTE SIN RIVAL
HUGO KERN & Cía.

POLVOS DE GARFIELD

Los polvos de Garfield curan instantáneamente los dolores de cabeza. Si Vd. desea una muestra gratis de polvos Garfield, diríjase por carta adjuntando estampilla de correo de 5 centavos, á los únicos introductores en Buenos Aires.
M. FIGALLO y Cía.—Calle Maipu 212

en nuestra CASA MATRIZ: Bartolomé Mitre y Florida

62—**CAMISAS** blancas pechera lisa, cuerpo de tela especial, vistas de hilo, sin puños, del 34 al 44, á . . . . . $ 2.20
61—Las mismas, con puños, á . . . . . $ 2.40
33—**CAMISAS** blancas pechera á tablitas, cuerpo bramante especial, vistas de hilo, sin puños, del 34 al 44, á . . $ 2.40
34—Las mismas, con puños, á . . . . . $ 2.60
54—**CAMISAS** blancas pechera lisa, cuerpo madapolán, vistas de hilo, sin puños, del 35 al 44, á . . . . . $ 2.90
55—Las mismas, con puños cuadrados, del 35 al 46, á . . $ 3.10
35—**CAMISAS** blancas pechera á tablas, cuerpo de madapolán, vistas de hilo, sin puños, del 34 al 44, á . . . . . $ 3.20
36—Las mismas, con puños, del 34 al 47, á . . . . . $ 3.40
31—**CAMISAS** blancas pechera lisa, cuerpo de madapolán francés, vistas de hilo, sin puños, del 35 al 44, á . . $ 3.40
32—Las mismas, con puños, del 35 al 47, á . . . . . $ 3.60
4—**CAMISAS** blancas pechera á tablitas, cuerpo madapolán extra, vistas de hilo, sin puños, del 35 al 44, á . . $ 3.80

5—Las mismas, con puños, del 35 al 46, á . . . . . $ 4.10
37—**CAMISAS** blancas pechera cuadrada de hilo cuerpo madapolán, sin puños, del 35 al 44, á . . . . . $ 3.90
38—Las mismas, con puños, del 35 al 47, á . . . . . $ 4.20
28—**CAMISAS** blancas pechera á tablitas, cuerpo de madapolán, vistas de hilo, para trajes de smoking, sin puños, del 35 al 46, á . . . . . $ 3.70
29—Las mismas, con puños, del 35 al 46, á . . . . . $ 3.95
2—**CAMISAS** blancas pechera lisa, con presillas, especial para traje de etiqueta (un ojal) con puños cuadrados, del 36 al 44, á . . . . . $ 5.50
3—Las mismas, pechera lisa (dos ojales) con puños redondos, del 36 al 46, á . . . . . $ 5.50
27—**CAMISAS** blancas toda de hilo, pechera á tablas, del 35 al 46, á . . . . . $ 7.00
61—**CAMISAS** blancas, con cuello volcado y con puños, del 38 al 48, á . . . . . $ 3.90
110—**CAMISAS** toda de facnné (francesa) "David París", á . . . . . $ 8.00

Gath & Chaves
SOCIEDAD ANÓNIMA
Buenos Aires — Santiago de Chile — Londres — París

CONTINÚA la venta especial de BLANCO y LENCERIA

Con nuevas rebajas de precios

CAMISAS de rico bramante, con puntillas y cartera, á $ 0.75
CAMISAS de buen bramante, con lindas puntillas, á . . $ 0.65
CAMISAS festoneadas, de bramante especial, á . . . . . $ 0.90
CAMISONES de riquísimo bramante, con muy buenas tiras bordadas y alforcitas, á . . $ 1.50
CORPIÑOS de buen bramante y puntillas fuertes, á . . . $ 0.45
CORPIÑOS de rico bramante y puntillas hilo ó valenciana, á . . . . . $ 0.50
CORPIÑOS de bramante clase extra, adornados con puntillas de hilo muy durables, á $ 0.85
CALZONES de buen bramante y puntillas muy fuertes, á . . . . . $ 0.65
CALZONES de rico bramante y tiras bordadas, á . . . . . $ 0.70
ENAGUAS de muy buen bramante, volado de cambray y puntillas muy fuertes, á . . $ 1.90
ENAGUAS de bramante muy durable, adornadas con puntillas y alforcitas, á . . . . $ 1.60
JUEGOS de mantelería de hilo, para mesa, muy buena clase, en varios dibujos, tamaño:
160x160, con 6 servilletas, á $ 4.00
160x200, con 6 servilletas, á $ 4.40
160x250, con 12 servilletas, á $ 6.60
160x300, con 12 servilletas, á $ 7.70

SERVILLETAS de algodón retorcido, para mesa, la docena, á . . . . . $ 2.50
SERVILLETAS de mesa, puro hilo, la docena, á $ 8.90, 8.00 y . . . . . $ 3.60
ALEMANESCOS de puro hilo, lo más fuerte que se fabrica, ancho 65 centímetros, á pesos 2.80, 2.20, 1.80 y . . . $ 1.20
REPASADORES para cocina, á cuadros, la docena, á . . $ 1.95
BRAMANTE lavado, calidad muy fuerte, pieza de 20 yardas, á . . . . . $ 4.20
SABANAS de true San Juan, muy buena clase, dobladillas, para una plaza, á . . $ 1.90
Cameras, á . . . . . $ 2.90
FUNDAS de bramante, muy buena clase, dobladilladas, para una plaza, con una abertura, á . . . . . $ 0.35
Cameras, con 2 aberturas, á $ 0.60
TOALLAS de granito, con fleco, cada una, á . . . . . $ 0.20
CAMINOS de mesa, con encaje inglés y género de hilo, á . $ 2.70
COLCHAS de tricot, muy rica clase, en colores blanco, rosa, celeste y oro, para una plaza, á . . . . . $ 2.40
Cameras, á . . . . . $ 4.40

TIENDA SAN JUAN
ALSINA y PIEDRAS — BUENOS AIRES

Dr. Pedro del Pino
Especialmente Cirugía General y Ginecología, ALSINA 451, de 9 á 4, U. T. 3195. v31

$ 8 ANTEOJOS
enchapados en oro, garantidos inalterables, con cristales para vista cansada. Examen gratis de cualquiera defectos de la vista practicado según los procedimientos científicos más modernos por el Sr. M. Wal, especialista diplomado. La Optica científica.
505 CARLOS PELLEGRINI 505

Dr. CHABROUX Diplomado en los Hospitales de París (St. Louis, Urologíe, etc). Especialista en piel, génito-urinarias y secretas. Consultas de 3 á 6 y 9 á 10 p. m., Tucumán 828. v28a.

Dr, José M. Rodríguez
Tuberculosis pulmonar. Enfermedades internas, (corazón, estómago, intestinos). De 2 á 3 p. m., Pueyrredón 1571. v6sop.

Doctor CABAUT
Especialista en enfermedades de los OJOS, ANTEOJOS, etc. Oculista del Hospital Francés, CARLOS PELLEGRINI 594. de 1 á 5, U. T. 688, Libertad. v25

Dr. JUAN CARLOS LACROZE
Especialista del hospital San Roque. Enfermedades de los riñones, vejiga, próstata, uretra, etc., y secretas de ambos sexos, CERRITO 416, de 2 á 5 de la tarde. v15sep.

Dr, GOYENA
Ex jefe de clínica de la Facultad (del Hospital de Clínicas). Especialmente enfermedades del estómago, intestinos é hígado. De 2 á 4 p. m., Sáenz Peña 611. v13

Dr. GORLERO PIZARRO
Jefe de Clínicas de la Facultad de Ciencias Médicas. Especialista en enfermedades del pulmón y estómago; de 3 á 5 y de 8 á 9 p. m. Se mudó Uruguay 659. v12a

Dr. ROA
Especialista. De regreso de Europa, de las principales clínicas. Enfermedades del estómago, intestinos, hígado. Rayos X. De 2 á 6 p. m., se mudó Talcahuano 264. v18

JARABE FAMEL
de LACTATO de CREOSOTO soluble
Fosfato de Cal, Codeína, Aconito, etc., etc.
CURA RADICALMENTE
TOSES REBELDES
Bronquitis, Catarros, Tuberculosos
Las más altas Recompensas obtenidas.
Las más altas aprobaciones del Cuerpo Médico del Mundo entero.
ADOPTADO POR LOS HOPITALES
En Venta en todas las buenas Farmácias de la República Argentina.
Gros: P. FAMEL, 20 et 22, rue des Ortebux, Paris.

Carlos Rasetti
RIVADAVIA 526, ESQUINA PLAZA DE MAYO
Casa introductora de armas. FUNDADA en 1857. Casa de compras en París 150 modelos diferentes de escopetas fabricadas especialmente para la casa. Artículos garantidos y precios sin competencia.

Fíjense bien en mis precios

CARABINA Winchester, norteamericana, calibre 44, de repetición, 12 tiros. . . . . $ 42.00
CARABINA Francotte, caño largo Montecristo, calibre 9 m|m, especial para cazar. $ 14.00
CARABINA de precisión hasta 200 metros, con bala larga y corta, calibre 6 milímetros $ 32.00
REVOLVER norteamericano Iver-Johnson, calibre 38 $ 18.00
REVOLVER Federal Suizo, de ordenanza, calibre 7|5. . . $ 44.00
REVOLVER Smith Wesson, calibre 38. . . . . $ 42.00
REVOLVER Webley, calibre 38. . . . . $ 50.00
PISTOLA Mauser, calibre 7|6, de 10 tiros, repetición automática, culata de madera. 60.00
PISTOLA Parabellum, calibre 7|65, de 10 tiros, repetición automática y precisión. . $ 60.00
PISTOLA Mannlicher, calibre 7|65, de 10 tiros, repetición automática y precisión. . . $ 58.00
PISTOLA de bolsillo Browing, calibre 7|65, de repetición automática, 8 tiros. . . . . $ 32.00
PISTOLA de bolsillo Webley, calibre 7|65, repetición automática, 8 tiros. . . . . $ 34.00
BALAS para revólver Smith, Wesson, calibre 38, la caja, marca U. M. C. . . . . $ 1.80
CAPSULAS Montecristo, calibre 9 m|m., marca G., á munición. . . . . $ 1.10
CAPSULAS Montecristo, calibre 9 m|m., marca G., doble carga, la caja. . . . . $ 1.60
CAPSULAS Montecristo, calibre 9 m|m., marca G., á bala, la caja. . . . . $ 1.50

LOS PEDIDOS POR CARTA SE DESPACHAN EN EL DIA
Embalaje gratis
LA CASA NO TIENE AGENTES NI SUCURSALES
Catálogo se remite al interior

OFERTAS EXTRAORDINARIAS

ESCOPETA fuego central de dos tiros, caños de ALAMBRE (DAMAS RUBANS) calibre 16, caño izquierdo Choke, con dos cierres, correa de cuero, con funda, reforzada para guardar la escopeta desarmada, cintura, cartuchera para 50 cartuchos, red para pájaros, baqueta de 3 piezas con 2 cepillos, extractor de cartuchos, máquina para remachar los cartuchos con medida para pólvora y munición.
Todo por $ 46

ESCOPETA fuego central de dos tiros, caños de ALAMBRE especial, triple cierre Greener, fabricación mecánica, calibre 16, caño izquierdo Choke, correa de cuero, con funda reforzada para guardar la escopeta desarmada, cintura - cartuchera, con 30 cartuchos, red para pájaros, baqueta de 3 piezas con dos cepillos, extractor de cartuchos, máquina para remachar los cartuchos con medida para pólvora y munición.
Todo por $ 58 y 68

ESCOPETA fuego central, de dos tiros, caños de DAMASCO BOSTON, triple cierre Greener, fabricación mecánica, calibre 16, caño izquierdo Choke, correa de cuero, con funda reforzada para guardar la escopeta desarmada, cintura - cartuchera para 30 cartuchos, red para pájaros, baqueta de 3 piezas, con dos cepillos, extractor de cartuchos, máquina para remachar los cartuchos con medida para pólvora y munición.
Todo por $ 80, 95 y 120

ESCOPETA fuego central, de dos tiros, caño de ACERO FINO, triple cierre Greener, calibre 16, caño izquierdo Choke, correa de cuero, con funda reforzada para guardar la escopeta desarmada, cintura - cartuchera para 30 cartuchos, red para pájaros, baqueta de 3 piezas con 2 cepillos, extractor de cartuchos, máquina para remachar los cartuchos, con medida para pólvora y munición.
Todo por $ 60 y 75

Todas las ESCOPETAS son con llave entre los gatillos

Sucesión Domingo Rodriguez P.

San Juan

Se reciben ofertas por la propiedad.

"HACIENDA LAS CASUARINAS"

(450 hectáreas)

Sobre la estación "Las Casuarinas" (F. C. B. A. P.), Departamento 25 de Mayo, provincia de San Juan.

Por datos á los tribunales en San Juan, secretaría del señor Carlos B. Moreno, ó al escritorio de la sucesión, calle Tucumán 156. v14

J. EDELBERG

Dentista-cirujano. Dientes postizos, sin paladar. Operaciones sin dolor, Bernardo de Irigoyen 909. v31

Dr. JULIAN PANELO

CLINICA MEDICA

Corazón, pulmones y enfermedades internas, calle, CANGALLO 1571, de 1 á 3 de la tarde. v17

DOCTOR CESAR VILA

Especialista internas y nerviosas (vientre, vicios y debilidades de la sangre), Rayos X. Electricidad. Aplica el 606. Lavalle 2277 de 2 á 5 p. m. U. T. 520. Mitre. v30

DOCTOR POLITO

ESPECIALISTA en enfermedades de la piel, secretas y vías urinarias. Entre Rios 624. Consultas: de 2 á 4 y de 6 á 8 p. m. v9sep.

Dr. FERNANDO R. TORRES

Director y cirujano del Hospital Alvear. De regreso de Europa, atiende enfermedades quirúrgicas é infecciosas. Libertad 1272. U. T. 1916, Juncal. Consultas de 3 á 5.

TUBERCULOSIS

Curación radical por el Suero Antituberculoso, vómitos y esputos de sangre, tos, fatiga, sudores, etc. Pensión de todos precios. Sanatorio Inglés, Temperley, (F. C. S.), á 20 minutos de Buenos Aires. v14

Dr. F. MOLLARD

Del hospital Francés. Especialista en enfermedades del riñón, vejiga, próstata, secretas y de la piel. SALSINA 883. v19

HERNIAS (QUEBRADURAS)

Se curan radicalmente sin operarlas

En todas edades y sexos con el sistema del Dr. E. Dueñas, único reconocido por las eminencias médicas, premiado con 4 medallas de oro. Consultas todos los días de 8 á 5. Sarmiento 710. 1p

Dr. Carlos D. Piccardo

Del servicio de vías génito-urinarias del Hospital de Clínicas. Unicamente génito-urinarias, (riñón, vejiga, próstata, uretra, etc.) De 2.30 á 5.30, Corrientes 843. Particular, Cangallo 2370.

Policlínico "Escriña-Bunge"

859-CORDOBA-859

CONSULTORIO DE ESPECIALIDADES

Dr. Roño — Oido, Nariz y Garganta, de 10 á 12 m. y de 5 á 7 p. m.
Dr. Labrué — Señoras y Ginecología, de 1 á 2 p. m.
Dr. Gutmann — Secretas y ovariosis y vías urinarias, de 2 á 6 p. m.
Dr. Thwites — Señoras, de 5 á 7 p. m.
Dr. Miguez — Niños y clínica médica, de 5 á 6 p. m.
Dr. Palacios-Costa — Señoras y partos, de 5 á 6 p. m.
Dr. Dominguez — Internas y Nerviosas, de 6 á 7 p. m.
Dr. Trigo — Ojos y recetas de anteojos, de 5 á 7 p. m.
Dr. Navarro Malbrán — Laboratorio para análisis, de 1 á 7 p. m. Rayos X y electricidad médica, de 1 á 7. Consultorio dental, extracciones y obturaciones, de 9 á 11 a. m.

Tarjeta $ 5.

Doctor LABRUE

JEFE de la SALA del HOSPITAL ALVEAR Señoras y ginecología. Tarjeta $ 5. De 1 á 3 p. m. Córdoba 859. Rivadavia 4207, de 3 á 5.

INTITUTO TERAPEUTICO

Córdoba 859

Abonos de curaciones de enfermedades secretas: 8 días, 20 $; 15 días, $ 35, y 30 días, 60 pesos.

De 8 á 11 de la mañana, de 1 á 7 de la tarde, y de 8 á 10 de la noche.

Sanatorio Escriña Bunge

CORDOBA 859 — Bs. Aires

El más central y más confortable. No tiene cirujano. Pensiones de $ 10, 15 y 20, diarios.

DESCONFIARSE

DE LAS FALSIFICACIONES É IMITACIONES

Exigir la Firma: Midy

Inofensivo y de una Pureza absoluta

CURACION RADICAL Y RÁPIDA

(Sin Copaiba — ni Inyecciones)

de los Flujos Recientes ó Persistentes

MIDY

Cada cápsula de este Modelo nombre: MIDY lleva el

PARIS, 8, Rue Vivienne y en todas las Farmacias.

Dr. JOSE SABATINI

MEDICO CIRUJANO

Especialista diplomado de la clínica de vías urinarias de la Facultad de Paris. Enfermedades de riñones, próstata, vejiga, etc. Bartolomé Mitre 872, de 2 á 3 de la tarde. v30

LINEAS NELSON

COMPAÑIA INGLESA de NAVEGACION

Nuevos y lujosos vapores. Servicio rápido entre Rio de la Plata y Londres, con combinaciones á todas partes de Europa y del mundo, haciendo escala en Rio de Janeiro y Cherbourgo. Paquetes postales. Salidas semanales

HIGHLAND SCOT — 16 Agosto
HIGHLAND CORRIE — 23 Agosto

Boletos hasta Paris: Primera clase, $ 267.35 papel; segunda clase, $ 200.30 papel.

Por folletos, itinerarios, demás informes y boletos, ocurrir á

Agentes generales: Nelson & Wythes
809, Cangallo — Buenos Aires

Dr Noceti

Profesor en ejercicio. Jefe del servicio de ojos en el hospital de Clínicas. Enfermedades de los ojos y anteojos. De 1 á 3.30 en Bmé. Mitre 1175 y de 4 á 6.30 en Maipú 835. perm.

Dr. DIMITRI del hospital San Roque. De regreso de las clínicas de Berlín y Paris.

Enfermedades nerviosas y reumáticas

parálisis, neuralgias, ciáticas

Talcahuano 1354, de 2 á 4. v14ag.

Premio Municipal MEDALLA de ORO 1912

CONSTRUCCIONES de CEMENTO ARMADO DESDE $ 405 m|n. LA PIEZA

Sistema F. ARREGGER. — VICTORIA 3058

Doctor DARBON

Secretas y pulmón. Ex director del Hospital Pirovano y ex médico del Hospital F. J. Muñiz. Cerrito 452, de 2 á 4 p. m.

Dr. HAM del servicio de vías urinarias del hospital San Roque. Diplomado en la especialidad por la Facultad de Medicina de Paris, Riñón, vejiga, etc., Tucumán 781, de 2 á 4.

Doctor ZAMBRINI

Del servicio de nariz, garganta y oido del hospital San Roque Maipú, 288; de 1 á 3 p. m. 1p

Dr. J. ESCUTARY Afecciones del oido, garganta y nariz, médico de los hospitales Fernández y Francés, Victoria 912. Consultas de 2 á 4 p. m.

Sanatorio "GUTIERREZ"

de cirugía, dirigido por los doctores Avelino Gutiérrez, profesor de la Facultad de Medicina, y Angel Gutiérrez, jefe del servicio de cirugía general de mujeres y de ginecología del Hospital Español.

Se reciben pensionistas de distintas categorías. Rivadavia 1811. Consultas: doctor Avelino Gutiérrez, martes, jueves y sábado de 3 á 5 p. m.; doctor Angel Gutiérrez, lunes, miércoles y viernes, de 3 á 5 p. m., Bartolomé Mitre 1846. v15sep.

AFECCIONES DE LAS VIAS URINARIAS Y SECRETAS

por el doctor Feruiano, profesor de la universidad de Nápoles. Tucumán 896. Consultas de 8 á 10 a. m., de 2 á 5 y de 7 á 8 p. m. Domingos de 8 á 10 a. m. v19ag.

J. Bonansea

Cirujano-dentista

Calle MORENO 890

Dr. DESTEFANO Ex jefe de clínica de la Facultad en el hospital de Clínicas. Enfermedades del pulmón, corazón y nerviosas. De 2 á 4 p. m., Salta 460. v15

606 por el Dr. RAPOPORT, comisionado á Europa para estudiarlo. Especialista secretas y génito urinarias. CORRIENTES 2070. De 9 a. m. á 4; obreros, de 6 á 8 p. m. v19a.

Dr ROBERTO AROZTEGUY

Del hospital Rivadavia. Especialista en enfermedades de señoras, partos y cirugía general De 2 á 4 p m., menos los jueves y festivos, Paraná 56, U. T. 64 (Lib..) v5sep.

PIDAN VINO TOMBA

Soc. An. Bod. y Viñ. Domingo Tomba

LUIS COLOMBO & Cía.

Dr. MAIDANA Jefe de los servicios de garganta, nariz y oido de los hospitales Francés y Rivadavia. Consultas de 3 á 5. Carlos Pellegrini 1043.

Dr. F. P. ECHEVARRIA

Atiende especialmente enfermedades internas y secretas. Consultas de 2 á 5 p. m., Libertad 369.

Dr. GRECO Profesor suplente de enfermedades de la piel y venéreo-sifilíticas, Hospital San Roque. De regreso de Europa. Consultas de 1 á 4 p. m., Esmeralda 872. 1p

Dr. ERNESTO I. MORENO

Enfermedades de niños. Ex asistente en las Clínicas de Berlín y Viena, de regreso. De 1 á 4 p. m. Montevideo 1012. U. T. 3859 (Juncal).

CRISTALERÍA FRANCO-ARGENTINA

El Lunes 12 del mes actual á las 2 de la tarde, tendrá lugar la reunión de los primeros accionistas de esta nueva Sociedad Anónima, que se va á constituir con la dirección técnica del señor Nicolás Helmer, ex técnico de las "Cristalerías Regolleau" durante diez años.

En dicha reunión se dará cuenta del plan financiero é industrial de la Institución y se suscribirán las acciones, de un valor de cien pesos oro cada una, y cuya forma de pago se explicará.

El local de reunión será la oficina central del "Monitor de Sociedades Anónimas y Patentes de Invención", Avenida de Mayo 861. v12

Prof. Doctor A. Tedeschi

CIRUGIA—Enfermedades de señoras y partos. Consultas de 1 á 3 p. m., en el Sanatorio Italiano, Perú 442. permt.

LA CONTINENTAL

FABRICA DE MUEBLES POR MAYOR Y MENOR

LA CASA QUE VENDE MÁS BARATO EN BUENOS AIRES

2327 - RIVADAVIA - 2327

7 piezas cuero, á $ 120

Juego comedor, Renacimiento, 15 piezas, á $ 360 y 395. Juego matrimonio, 7 piezas á $ 245.

GRAN REBAJA DE PRECIOS

Juego de dormitorio, estilo inglés, 8 piezas, macizo, á	$ 82	hasta	500
Estilo Luis XIV, 8 piezas	" 135	"	525
8 piezas Luis XV, nogal ciré, á	" 155	"	250
8 piezas Luis XV, nogal y roble, á	" 315	"	575
8 piezas Luis XVI, nogal ciré, á	" 125	hasta	185
Juego de comedor, 15 piezas, á	" 105	"	8000
Id. de sala, 9 piezas, desde	" 65	"	825
Id. de escritorio, Ministro, desde	" 100	"	550

NOTA—Ruego visiten mi salón de ventas que ahorrarán mucho dinero, pues hallarán un inmenso y variado surtido en todos los estilos modernos, pudiendo amuebiar la casa más lujosa hasta la más humilde, á 30 o|o, más barato que en otra parte. Se envía catálogos gratis, pudiendo pedir por número que le serán enviados con toda garantía; embalaje y remisión á la estación de salida gratis.—F. VADONE.

Sírvase guardar este aviso para cuando necesite efectuar alguna compra, que será obsequiado :: :: :: :: :: ::

(23)

SOFIA JUNGHANS

POR LA DICHA

Más la señora Schlegel no dijo nada, y se había esparcido sobre su ser una especie de tristeza, la que el joven notó luego. Se turbó y se puso en pie. Tal vez había sido cargoso y demorado demasiado. Y después: hasta ahora ella había sido amable con él; pero en qué bruto ignorante había malgastado su compasión, eso no lo había sabido hasta su última confesión.

—Se ha hecho tarde,—dijo vacilando.—La he entretenido mucho tiempo, no lo tome á mal,—y se dispuso á partir.

Ella no le invitó á volver á sentarse.

—Sí, ahora tendrá que emprender el regreso,—contestó.—Pero algunos momentos puede esperar todavía, vuelvo en seguida.

Desapareció por la estrecha escalera oscura en las regiones de la casa que debían quedar desconocidas para Federico, pero de las cuales había vuelto ya una vez con un beneficio para él. Esta vez demoró más. El la oyó caminar arriba, abrir cajones, cerrar armarios; en esta pequeña jaula de casa todo era tan estrecho que uno apenas podía moverse arriba sin que se sintiera abajo. Y luego volvió á aparecer la delgada figura á la cual había aprendido ya á mirar confiado y lleno de esperanza. Llevaba algo en la mano; cuando lo miró de cerca conoció que era una cartera de colegiales como las que usan las niñas.

—Esto lo he guardado,—dijo aparentemente tranquila, metiendo la mano en la cartera y sacando un libro y unos cuadernos:—son de mi niñita que se me ha muerto. Desde Pascuas iba á la escuela y tenía su asiento en el primer banco; al final del año escolar habría llegado á ser la primera... tan inteligente... una criatura tan chica...

Como la señora Schlegel callara, mirando delante de sí con su cara siempre amable, Gleichmar empezó después de un rato á media voz, llena de simpatía:

—¿Usted la ha perdido? ¡Qué lástima!

—Lástima, sí y no—repliocó ella con voz monótona—Cuántas cosas ya había tenido que escuchar la chica y una niña tan buena, que no lo son siempre los niños inteligentes. Ni durante su enfermedad dejó de emborracharse mi marido. La nena tuvo pleuresía.

—¿No ha tenido más que esa?—preguntó él con su expresión de interés sincero.

—No... una que nació muerta y el varoncito que no alcanzó sino á vivir un mes. Le sobrevivieron convulsiones y sucumbió en seguida. Fué terrible también... pero cuando tuve que desprenderme de la mayorcita...

Ahora Gleichmar comprendió porqué la señora de Schlegel tenía esa expresión. Su rostro afilado parecía incapaz de demostrar alegría y en los ojos negros que le miraban sin verle leyó todavía la desesperación de la madre tan cruelmente despojada. Sólo un observador superficial podía dejarse engañar por la aparente tranquilidad con que al principio había hablado de su pérdida.

Mas, ahora, volvió á conquistar su acostumbrada compostura algo áspera.

—Este era su libro de lectura—dijo mostrándole la cartilla, mire como la chica cuidaba todo—el libro está casi nuevo.—¡Y aquí, qué bien escribía ya!

El contempló las páginas del cuaderno, llenadas por la niñita, con asombro y admiración.

—¡No muy diferente del modelo!—dijo con una inteligencia que ella debía apreciar.

Después de un rato continuó:

—Y libros como éstos tengo que procurarme, ¿no?

—¿Comprar, quiere decir usted? No, le voy á dar estos. Este cuaderno escrito lo puede tomar para guiarse, y aquí hay otro vacío con modelos. Y en la cartilla puede aprender... le presto los libros, sé que los va á cuidar, y es como si mi Luisita le hiciese este servicio. Era caritativa á su modo... ahora tendría doce años.

—¿Tan poco tiempo hace de eso?—preguntó él asombrado, en voz baja.

—En Enero hizo cinco años. Ella era la mayor. A mí me parece como si ya hiciera cien años desde que yo era joven y quizá también alegre. Esto se acabó; pero se vive también así.

Gleichmar había esperado siempre, algo medioso ver estallar en lágrimas á la mujercita. Pero sus ojos habían permanecido completamente secos. Ahora notó que esta calma indiferente y desprovista de esperanza, era en el fondo algo mucho más triste que el llanto, y sintió por su bienhechora una piedad que llenaba todo su ser. No supo qué decir en estas circunstancias. Tomó los libros con mucho cuidado como una cosa preciosa y pidió papel para poder envolverlos; la cartera que había colgado del brazo de su niñita, todavía el último día cuando la mandaron febriciente de la escuela á casa, la guardó la señora Schlegel. Con la cartera vacía en la mano permanecía allí cuando él le ofreció la suya para despedirse, y su delgada carita sería se iluminó un poco como para complacerle.

—Que le vaya bien—dijo—supongo que nos volveremos á ver de cuando en cuando.

—Seguramente... y los libros serán bien cuidados. ¡Ay, quién fuera tan inteligente como usted!—se le escapó todavía desde el fondo de su alma.

—¿Yo? Ay, Dios mío... usted cree porque sé leer y escribir...—casi se hubiera sonreído al decir estas palabras—usted verá, usted llegará á ser algo.

Y con estas palabras proféticas como viático, él se marchó, y esto solamente porque pensaba que se había quedado bastante tiempo; por él hubiera podido continuar así eternamente.

VIII

El trigo estaba segado; en medio de un vasto campo de rastrojos había resoplado durante varios días y girado su volante gigantesco la trilladora que pertenecía al señor Weidmüller. La paja estaba amontonada en parvas; luego araron durante semanas enteras diariamente de cuatro á seis yuntas; más tarde se sembró; en las praderas se segó la segunda cosecha de heno; luego empezaron á cortar leña—en esta comarca no se cultivaba la vid—en fin, á los trabajos del otoño se agregaron los preparativos para el año siguiente.

El dormitorio de los jornaleros que Gleichmar habitaba todavía, estaba ahora vacío y más ventilado de lo que era agradable en los frescos días de Octubre. Los jornaleros forasteros habían partido con sus familias; durante el invierno se quedaban en sus aldeas nativas, en Silesia y en Polonia, y lo pasaban lo mejor que podían. Y Gleichmar estaba ahora todos los días á la espera de que le despacharían también.

En estos días los esposos Weidmüller habían recibido una carta de Hulda desde el colegio, en la cual se le había ocurrido preguntar por el mozo forastero y su tumba, como se expresó. Lo hacía naturalmente en la forma de una joven superior que se rebaja alguna vez á una de las pequeñas curiosidades de la vida aburrida de aldea.

En los últimos tiempos Weidmüller tenía muchas cosas en la cabeza; la cosecha, que había resultado extraordinariamente abundante, y junto con esto otra cosa muy distinta. Sin que su esposa é hija lo sospecharan abrigaba la idea de arrendar el cortijo de La Laguna y mudarse á la ciudad, si no ese invierno, al menos el siguiente. Porque notaba muy bien que era tan imposible el mantener alejados á los caballeros, de la muchacha, de Hulda, como las moscas de un plato con guindas; ya en las tertulias á las cuales asistía desde el colegio la rodeaban como un enjambre, pues la conocían como un partido muy bueno. La directora del colegio debía haber hecho cundir la noticia de la sólida riqueza de los padres de su discípula.

Si esto había de concluir en enamorarse, comprometerse y casarse, Weidmüller quería estar presente y mirar la cosa primero de cerca. Además de esto, ¿por qué no había de disfrutar de su fortuna mientras se hallara todavía en la mejor edad, en la ciudad y en viaje? Un apego sentimental al terruño no lo tenía, como ya se ha dicho. El muchacho, es decir, su hijo de diez y ocho años, tampoco quería saber nada de la agricultura; quería ser ingeniero y asistía á una escuela técnica. El señor Weidmüller, que en asuntos de negocio era reservado para con su familia, ni aun pensó en mencionar que ya había dado pasos y hasta recibido cartas en un asunto que tenía por objeto nada menos que la elección de un sucesor, y para principiar, de un arrendatario para el cortijo de La Laguna.

Pero procedió en esto con la mayor prudencia y calma; la cosa no tenía apuro. Pero le preocupaba, como era natural, y por este motivo tenía medio olvidado al jornalero laborioso y las intenciones que abrigaba á su respecto. La carta de Hulda vino á hacérselo en buena hora. Salió al patio y vió justamente cómo Gleichmar ayudaba al peón que acababa de llegar con una carreta de leña, á desatar los caballos.

—El mozo tiene habilidad para todo—tuvo que decirse. Los caballos parecían acostumbrados á su mano, y mientras que por lo general este trabajo raras veces se ejecutaba sin maldiciones y reniegos, Gleichmar supo quitarles las guarniciones sin una palabra más alta que otra y llevarlos á la caballeriza. Cuando volvió á salir después de un rato, el señor Weidmüller le hizo seña de acercarse.

—Entre conmigo aquí—dijo y le precedió al pequeño escritorio que se hallaba á la entrada del zaguán. Los otros en el patio no necesitaban enterarse de lo que hablarían los dos. Aunque Gleichmar debía suponer que se trataría de algo decisivo para su destino, no se asustó demasiado, pues á la inquietud se mezclaba algo así como esperanza. Porque, si el señor Weidmüller hubiese querido despacharle simplemente lo habría hecho al fin de la semana.

—¿Qué piensa usted hacer ahora en invierno?—le preguntó secamente el hombre rico.

Buscaría trabajo en cualquier parte, contestó Gleichmar con la paciente presencia de ánimo de aquellos que están habituados á recibir de la vida el trato más duro.

—Trabajo lo hay también aquí—continuó el señor Weidmüller.—Usted ha demostrado ser un hombre decente, quiero guardarle por el momento. Usted recibirá entonces su sueldo fijo cada trimestre, ciento veinte marcos y por supuesto la comida, y puede dormir en la pieza encima de la caballeriza, en cuanto se vaya Guillermo. Ya sabrá usted que el se va el primero del mes. Y...¿qué dice usted? ¿Nada? ¡Ja, ja, le dará más bien por volver á la carretera!

—Ay, Dios mío...señor Weidmüller....si yo quisiera caer de rodillas!—repuso el joven enteramente turbado. La sensación de felicidad casi le quitaba el habla.—Si usted quiere hacer la prueba conmigo en el cortijo...no tendrá que arrepentirse de ello.

Para honor del señor Weidmüller hay que decir que no le vino en ese momento un pensamiento quizá natural, á saber:

—A éste habría podido tenerle más barato; ¿por qué no le he ofrecido cien marcos en vez de ciento veinte?

—Convenido pues—dijo luego.—Con el trabajo ya se arreglará y si continúa evitando los despachos de bebidas, tanto mejor para usted. Por ahora no tengo en vista más que los meses de invierno; en la primavera próxima de todos modos será llamado al servicio militar. ¿De dónde es usted?

—De Hasslau en Bohemia—contestó Gleichmar sin vacilar—y aquí no preciso prestar el servicio militar, señor.

—¡Diablo, eso sí que sería bueno!—exclamó el agricultor, que comprendió inmediatamente cuán ventajoso sería para el patrón la nacionalidad del mozo. Valía la pena averiguar la verdad de la afirmación. Gleichmar tuvo que buscar su libreta y el señor Weidmüller anotó la ciudad y los datos mencionados en ella. Luego hizo seña al joven de que podía retirarse y como no era hombre de dejar las cosas para otro día, escribió en seguida á la alcaldía de aquella ciudad en la Bohemia alemana y pidió informes acerca de si un joven que pretendía haber nacido allí en tal fecha tenía allí derecho de ciudadanía y otros datos que pudieran darse sobre él.

(Continuará.)

GRAN TIENDA

EL PROGRESO

Bmé. Mitre y Esmeralda

EXCEPCIONALMENTE

FUERA DE NUESTRO DIA TRADICIONAL DEL VIERNES, OFRECEMOS PARA

HOY SOLAMENTE

las ocasiones siguientes:

ZEPHIR muy buena clase, colores firmes. El metro, á . . . . $	0.30
MEDIAS de algodón reforzado, en colores; cuero, gris, granate, negro y blanco. El par, á . . . . $	0.40
CINTA FALLETINO de seda, número 100, colores varios. El metro, á $	0.45
PAÑOLETAS de pura lana, negras y azul marino, 110x110, á . . . . $	0.55
SARGA de lana azul, doble ancho. El metro, á . . . . $	0.95
BLUSAS GOLF de punto de lana grueso, colores: granate, negro, gris, blanco y marrón, todos los tamaños, á . . . . $	3.25
TAFFETAS TORNASOL de pura seda, varios tonos, doble ancho. El metro, á . . . . $	3.90
POLLERAS de género inglés, buena clase, linda forma, á . . . . . $	5.90

CONTINUA NUESTRA EXPOSICION DE

BLANCO y LENCERIA

Dr. PACIFICO DIAZ

Especialista en enfermedades de la piel (del Hospital de Niños y del Militar), Cerrito 393. De 1 á 4 p. m. v25

Dr. Quadri

Especialista en oído, nariz y garganta, jefe de los servicios de estas enfermedades en el Hospital de Niños y en LA PRENSA. TUCUMAN 632, de 2 á 5 p. m. Menos los martes.

Dr. Tomás E. Díaz

ABOGADO

TUCUMAN 1335, 1er. piso

U. T. - 3540 Libertad

Profesor Dr. Agote

De la Facultad de Medicina.—Enfermedades internas y de los niños. TUCUMAN 855, de 2 á 4.—Examen con los rayos X.

Dr. E. S. ZEBALLOS

Ha trasladado su estudio de abogado á la calle Santa Fe 1205 y lo atiende personalmente.

HERNIA Unico tratamiento infalible. Especialista CUYO 429

Reducción garantida con el moderno SIPLEX automático cómodo al uso y de adaptación perfecta, es hoy día, el único sistema reconocido á la vez seguro y eficaz, 429 SARMIENTO. v12

Dr. LLAMES MASSINI

Profesor suplente de partos. — Médico del Consultorio de LA PRENSA y de la Maternidad del Hospital Rawson.—Atiende especialmente enfermedades de señoras.—Maipú 878, de 3 á 5.

Dr. CARLOS ROBERTSON

Profesor suplente de Patología Externa de la Facultad, cirujano del consultorio de LA PRENSA, jefe de la sala IV de cirugía del Hospital San Roque.—FLORIDA 832. Consultas de 1 á 4 p. m.

Dr. ROCHE Especialista, jefe de servicio de piel y secretas del Hospital Francés. Vías urinarias, radioterapia, TUCUMAN 739, de 2 á 6; v17

Doctor JOSE DE LUCA

Especialista en garganta, nariz y oído. De regreso de su viaje á Europa, ha reabierto su consultorio, Cangallo 1056, de 2 á 4 p. m. v31

606 Lo aplica el Dr. **TAVOLARO** especialista en

SECRETAS y de la PIEL

REUMATISMO, PARALISIS, NEURALGIAS, CIATICAS, ENFERMEDADES INTERNAS Y NERVIOSAS

INSTITUTO MODERNO: CALLAO 158

Consultas: De 9 á 11 a. m. y de 3 á 6 p. m. Populares de 7 á 8 p. m. v30a

Dr. Aynes

Secretas, internas y nerviosas. Rayos X. Consultas, de 2 á 5 p. m. Pobres, consultas gratis, Bartolomé Mitre 1130. v24a

DOCTOR CORTI

Especialista en enfermedades del corazón, nerviosas y de niños. Consultas de 2 á 5 p. m., Bmé. Mitre 1736. vsep.

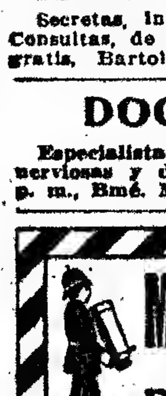

Matafuego Arregger

Apagador automático de incendios

F. Arregger - VICTORIA 3088

FABRICA DE PINTURAS INCOMBUSTIBLES

Dr. SAMUEL ALVAREZ

Enfermedades del corazón, pulmones, internas y en general: consultas, de 1 á 3. Córdoba 726. vsep.

Dr. RIVABELLA, Oculista

Diplomado especialista de oculística en las Facultades de París y Turín. Director del servicio Oculístico del hospital italiano de Buenos Aires. Especialidades: Fondo del ojo, Catarata, Vías lagrimales, Granulosa, Manchas de la córnea, Estrabismo, Dioptrica. Consultas de 2 á 5 p. m., excepto los domingos, Lavalle 1312. v12a.

AJENJO... BERGER

Dr. Horacio Gonzalez Del Solar

oculista. Jefe del servicio de enfermedades de los ojos en el hospital de Niños.—Juncal 1286, de 1 á 3. vifa.

ENFERMEDADES DEL PULMON

Doctor Acuña, Jefe de sala del Hospital Alvear. CHILE 1026. De 2 á 5. [illegible] vsep.

PLACAS y CORONAS de BRONCE

En 2 horas entregamos con dedicatorias grabadas, desde $ 2 á 1000 m|n. Catálogos y presupuestos á

Pedro Gaspar

Corrientes 2533 U. T. 3146 (Mitre).

"LOS LUTOS"

Tapados primer luto $ 38

448 C. PELLEGRINI 448—U. T. 1873

AVISOS FUNEBRES

SEPELIOS

ENCARNACION MUÑOZ DE WHITE—q. e. p. d.—Falleció el 11 de Agosto de 1912, confortada con los auxilios de la santa religión y la bendición papal.—Su hija política Juana V. de White; sus nietos María Amelia, María Esther White de González Videla, Clodomiro, María Isabel y María Juana; su nieto político Luis González Videla, sobrinos y demás deudos, invitan á sus relaciones á acompañar los restos de la extinta al cementerio del Norte, hoy lunes 12, á las 10 a. m. En la iglesia de N. S. del Pilar se dirá una misa de cuerpo presente á las 11 a. m. El duelo se despedirá por tarjeta. Unica invitación. Casa mortuoria, Pedernera 435 (Flores). Nota: Carruajes en la empresa Mirás hasta las 9 a. m.

ELVIRA PINI DE BESANA—q. e. p. d.—Falleció el 11 de Agosto de 1912.—Su esposo Pablo Besana; sus hijos Carlos, Regina (ausente), Pablo (ausente), Leonardo, Elvira B. de Arambarri, Clara B. de Etcheparevorda (ausente), Julia B. de Rams y Enrique (ausente); sus hijos políticos Celina Arrigorria de Besana, María Serra de Besana, José Arambarri (hijo), Carlos Etcheparevorda y Radi Rams; sus hermanos políticos Hermenegildo, Teresa, Soare y Julia Besana (ausentes); nietos, sobrinos, primos y demás deudos, invitan á sus relaciones á acompañar los restos de la extinta al cementerio del Oeste, hoy lunes 12 de Agosto, á las 4 p. m. Se ruega no enviar coronas. Unica invitación. El duelo se despedirá por tarjeta. Casa mortuoria, Tacuarí 352. Nota: Carruajes disponibles en la empresa de Iribarne y Cía.

MARTINA GODOY DE ROJO—q. e. p. d.—Falleció el 10 de Agosto de 1912.—Su hermana política Candelaria Albarracín de Godoy; sus sobrinos Concepción Quiroga Godoy, J. Colón Godoy é Isabel Godoy de Curubeto (ausentes), Roberto J. Godoy y Delia Godoy de Mallea; sobrinos políticos, primos y demás deudos, invitan á sus relaciones á acompañar los restos de la extinta al cementerio del Norte, hoy lunes 12, á las 10 a. m. Unica invitación. El duelo se despedirá por tarjeta. Se ruega no enviar coronas. Casa mortuoria, Amenábar 2959 (Belgrano). Nota: Carruajes en la empresa Lázaro Costa, Rioja 280.

CATALINA FONTANA DE MARISOT—q. e. p. d.—Falleció el 11 de Agosto de 1912.—Su hija, hijo político, nietos, hermanos (ausentes), primos, sobrinos y demás deudos, invitan á sus relaciones á acompañar los restos de la extinta al cementerio del Oeste, hoy lunes 12, á las 3 p. m. Unica invitación. El duelo se despedirá por tarjeta. Casa mortuoria, Gaona 419. Nota: Carruajes en la empresa Lázaro Costa, Rioja 280.

ELENA CRUEL DE RADUREAU.—q. e. p. d.—Falleció en Adrogué el 10 de Agosto de 1912.—Sus hijos Elisa R. de Mercandelli, Virginia R. de González, José, Emilia y Luisa R. de Quintana, sus hijos políticos Bartolo Mercandelli, José González y Diego Quintana, nietos, bisnietos y demás deudos, invitan á sus relaciones á acompañar los restos de la extinta á su última morada hoy lunes 12 á las 9 a. m. previa misa de cuerpo presente que se oficiará en la iglesia parroquial á la hora indicada. Casa mortuoria, Toll 148. Nota: En la empresa Lafue é hijo habrá carruajes disponibles.

ESTEBAN GAVIGLIO—q. e. p. d.—Falleció el 11 de Agosto de 1912.—Sus hijos Pedro, Carmen, Antonio y Josefa G. de Cordiviola; sus hijas políticas Clotilde P. de Gaviglio y Catalina G. de Gaviglio; sus nietos, sobrinos y demás deudos, invitan á sus relaciones á acompañar los restos del extinto al cementerio del Oeste, hoy lunes 12, á las 3 p. m. Unica invitación. El duelo se despedirá por tarjeta. Se ruega no enviar coronas. Casa mortuoria, Sarmiento 2649.—Nota: Carruajes en la empresa Manuel Costa y Cía., Rioja 170.

ANGELA ANDREANI DE PAGANINI—q. e. p. d.—Falleció el 11 de Agosto de 1912. — Su esposo Juan Paganini; sus hijos Juan, Rufino, Angela P. de Garegnana, Luisa P. de Rey y Esteban; sus hijos políticos María T. de Paganini, María N. de Paganini, Ambrosio Garegnana, Margarita T. de Paganini y María C. de Paganini; sus nietos, sobrinos y demás deudos, invitan á sus relaciones á acompañar los restos de la extinta al cementerio del Oeste, hoy lunes 12 á las 3 p. m. Unica invitación. El duelo se despedirá por tarjeta. Casa mortuoria, Liniers 459. Nota: Carruajes en la empresa Manuel Costa y Cía., Rioja 170.

JUAN MAZZONI.—q. e. p. d.—Falleció el 11 de Agosto de 1912, confortado con los auxilios de la santa religión.—Su esposa María Omodeo de Mazzoni; sus hijos César, Paulina, Rosa, Eduardo, Margarita y Josefina; sus hijos políticos Carlos de Jorge y Julia Paltripieri; sus nietos, primos y demás deudos, invitan á sus relaciones á acompañar los restos del extinto al cementerio del Oeste hoy lunes 12 á las 3 p. m. Favor que agradecerán. Unica invitación. El duelo se despide por tarjeta. Casa mortuoria, Mar Chiquita 5353. Se ruega no enviar coronas. —Nota: Carruajes en la empresa de E. A. Costa, Cabildo 1960 y Baunes 2720.

MELCHOR SERRA.—q. e. p. d.—Falleció el 10 de Agosto de 1912.—Su esposa Antonia Arnau, sus hijos Melchor y Francisca, su hija política Hilaria Sánchez, sus nietos, sobrinos y demás deudos, invitan á sus relaciones á acompañar los restos del extinto al cementerio de Avellaneda hoy lunes 12 á la 1.30. Casa mortuoria, Passo 55. Unica invitación. El duelo se despedirá por tarjeta. Nota: Carruajes en la empresa de P. Peruilh.

JUAN H. CROHARE.—q. e. p. d.—Falleció en Lanús el 11 de Agosto de 1912.—Su esposa María H. de Crohare; sus hijos Eduardo, Luisa C. de Botti, Julio, Emma y María Carmen; su hijo político José Juan Botti; su hermana María C. de Soulier; hermanos políticos y demás deudos, invitan á sus relaciones á acompañar sus restos al cementerio del Oeste hoy lunes 12 á la 1 p. m. Unica invitación. El duelo se despide por tarjeta. Se ruega no enviar coronas. Casa mortuoria, Máximo Paz 960 (Lanús).—Nota: En la empresa Pisano y compañía, habrá carruajes disponibles.

ERNESTO TULIO DI TULLIO—q. e. p. d.—Falleció el 11 de Agosto de 1912.—Sus padres Benito Di Tullio y Matilde S. de Di Tullio; sus hermanos Pompilio, Benito y Angel; sus abuelos Lucía Z. de Di Tullio, Angel Scafati y Teresa C. de Scafati; sus tíos Ernesto y Samuel Di Tullio y Juan Scafati; primos y demás deudos, invitan á sus relaciones á acompañar los restos del extinto al cementerio del Oeste hoy lunes 12 á las 9.30 a. m. Unica invitación. El duelo se despedirá por tarjeta. Se ruega no enviar coronas. Casa mortuoria, Montevideo 776.—Nota: Carruajes en la empresa Prio, Libertad 968.

EDUARDO PAGES—q. e. p. d.—Falleció el 11 de Agosto de 1912.—Su esposa Antonia Ercasti de Pagés; sus hijos Pedro (ausente), María P. de Mateu, Francisco, Francisca P. de Oubariet y Matías; sus hijos políticos Salvador Mateu y Pedro Oubariet; sus nietos y demás deudos, invitan á sus relaciones á acompañar los restos del extinto al cementerio del Oeste, hoy lunes 12, á las 2 de la tarde. Unica invitación. El duelo se despedirá por tarjeta. Se ruega no enviar coronas. Casa mortuoria, Universidad 921 (Barracas al Norte).—Nota: Carruajes en la empresa de Passalacqua y Botto.

ANGEL LARGHI—q. e. p. d.—Falleció el 11 de Agosto de 1912.—Su esposa Angela L. de Larghi; sus hijos Clara L. de Gandini y José L. Larghi (ausente), sus hijos políticos Vicente Gandini, teniente coronel Alfredo Gandini y Amalia Z. de Larghi (ausente), nietos, nietos políticos, bisnieta, hermanos políticos y sobrinos, invitan á sus relaciones á acompañar los restos de la extinta al cementerio del Oeste, hoy lunes 12, á las 10 a. m. Casa mortuoria, Convención 2433 (Flores). Se ruega no enviar coronas. Nota: En la empresa de Luis Tarulla Hno. habrá carruajes.

NICOLAS BARTOMEO.—q. e. p. d.—Falleció el 10 de Agosto de 1912.—Su esposa Rosa P. de Bartomeo; su hijo José Bartomeo; sus hijas Serafina B. de Bruno; Teresa B. de Lavier, Nunciada B. de Civile; sus hijos políticos Antonio Bruno, Francisco Lavier, Juan Bignati y Lavino Civile; sus primos, sobrinos, nietos y bisnietos y demás deudos, invitan á sus relaciones á acompañar los restos del extinto al cementerio del Oeste, hoy lunes 12 á las 9 a. m. El duelo se despide por tarjeta. Unica invitación. Casa mortuoria, calle Guayanas 1733.—Carruajes disponibles en la empresa G. Giordano y hermano, Gorriti 2 al 20.

AMALIA ROSIGNOLA DE PAGANO.—q. e. p. d.—Falleció el 11 de Agosto de 1912.—Su esposo Félix Pagano, sus padres Francisco Rosignolo y Filomena Ponzi, sus hermanos Miguel y Angel R. de Veccia y demás deudos, invitan á sus relaciones quieran acompañar los restos de la extinta al cementerio del Oeste, hoy lunes 12 á las 10 a. m. Unica invitación. El duelo se despide por tarjeta. Casa mortuoria, Bulnes 570. Nota: Habrá carruajes disponibles en la empresa de Luis Bietti, Arenales 2829.

MISAS Y FUNERALES

MARIA ELCOR DE BADI.—q. e. p. d.—Falleció el 3 de Agosto de 1911. —ANA BADI DE IRIBERRY.—q. e. p. d.—Falleció el 12 de Mayo de 1911. Confortadas con los auxilios de la santa religión. Sus familias invitan á sus relaciones al funeral que en sufragio de sus almas se celebrará en la iglesia de N. S. de Balvanera, hoy 12 del corriente á las 10 a. m. Favor que agradecerán. El duelo se despedirá por tarjeta. v12

JUAN CAPELLI—q. e. p. d.—Falleció el 10 de Julio de 1912—Su esposa Teresa Chiaparra de Capelli, sus nietos Luis, Juan y Catalina Capelli; sus sobrinos María C. de Carbone, Luisa C. de Saraceno, José Capelli, Angela C. de Michelli, Juana C. de Mezano, Pedro Capelli, Juan Capelli y Teresa C. de Dacello; sus sobrinos políticos y demás deudos invitan á sus relaciones al funeral que en sufragio de su alma se celebrará en la iglesia de Santa Lucía, hoy 12 del corriente, á las 10 a. m. Favor que agradecerán. Unica invitación. El duelo se despedirá por tarjeta.

LUISA PEZZANO DE CASTRO.—q. e. p. d.—Falleció el 13 de Agosto de 1911. —Su esposo Juan Castro, sus hijos Carlos, María, Luisa Esther é Ireno Castro; sus hermanos Florencio y Casildo Pezzano, sus hermanos políticos, sobrinos, primos y demás deudos, invitan á sus relaciones al funeral, que en sufragio de su alma se celebrará en la iglesia de Nuestra Señora del Pilar, el martes 13 del corriente, á las 10.30 a. m. Favor que agradecerán eternamente. El duelo se despide por tarjeta. v13

ANTONIO O'GORMAN.—q. e. p. d.—Falleció el 2 de Agosto de 1912, confortado con los auxilios de la religión y la bendición papal.—Su esposa Teresa Pinto de O'Gorman, sus hijos Edgardo, Enrique, María Teresa, Ernestina, Adalberto, Raquel, Horacio, Angélica Esther y Rafael, sus hermanos Joaquina O'G. de Isla, Adolfo, María y Rosario, hermanos políticos, tíos, sobrinos y primos, invitan á sus relaciones á las misas que por su eterno descanso se celebrarán hoy 12 de Agosto en la iglesia de San Nicolás de á 10 de la mañana. La familia asistirá á la misa de 10. El duelo se despedirá por tarjeta. Favor que agradecerán. v12

PEDRO VIETA.—q. e. p. d.—Falleció el 13 de Agosto de 1910, confortado con los auxilios de la santa religión y bendición papal.—Su señora madre, hermanos y demás deudos, invitan á sus relaciones á las misas que por el eterno descanso de su alma se celebrarán en la iglesia de San Miguel Arcángel, el martes 13 de Agosto de 8 á 10.30 a. m. Favor que agradecerán eternamente. v13

PEDRO LASSALLE.—q. e. p. d.—Falleció en Adrogué el 13 de Agosto de 1911.—Su esposa Mariana Montalivet de Lassalle, sus hijos María L. de Lahore, Pascual, Catalina L. de Dubox, Gabriela L. de Begué, Luis, Eugenia L. de Irigoyen, Domingo, Jaime é Irma, sus hijos políticos Pedro Lahore, Juan Begué, Juana L. de Lassalle y Eduardo Irigoyen, sus hermanos Juan y María de Camboué, (ausente), hermanos políticos, sobrinos, nietos y demás deudos, invitan á sus relaciones al funeral de cabo de año que se oficiará en la iglesia de Adrogué el 13 de Agosto á las 10 a. m. Unica invitación. Se despide por tarjeta. v12

PATRICIO HAM.—q. e. p. d.—Falleció el 16 de Agosto de 1911.—Su esposa Juana C. de Ham, sus hijos Margarita H. de Duggan, Eduardo D. (ausente), Alfredo, Carlos, Lucía H. de Duhau, Federico, Patricio Alberto y María Magdalena, sus hijos políticos, su señora madre política, sus hermanos, hermanos políticos, nietos y demás deudos, invitan á sus relaciones á las misas que en sufragio de su alma se celebrarán el viernes 16 de Agosto de 7 á 10 en la iglesia de Nuestra Señora de la Merced. La familia asistirá á la última misa. Favor que agradecerán. El duelo se despedirá por tarjeta. v16

MARIA Y. DE HAURE.—q. e. p. d.—Falleció el 8 de Agosto de 1911.—Su esposo Pedro Haure; sus hermanos Pedro y Juan P. Incagaray; sus padres políticos (ausentes), hermanos políticos Domingo, Graciana H. de Uthurry, Alejo, María H. de Aranalde, Pedro y Juana Haure (ausente), Juan Uthurry, Pedro Aranalde, Magdalena H. de Haure, Josefa O. de Haure, primos, sobrinos y demás deudos, invitan á sus relaciones á asistir al funeral de cabo de año, que se dirá en la iglesia de Balvanera, hoy 12 del corriente, á las 10.30 a. m. El duelo se despedirá por tarjeta. v12

PAULA CASTEX DE HARRIAGUE.—q. e. p. d.—Falleció el 14 de Agosto de 1909, confortada con los auxilios de la santa religión.—Se celebrarán misas por el eterno descanso de su alma, el miércoles 14 de 7 á 10 a. m. en la iglesia del Carmelo (Charcas 2447.) v14

ROBUSTIANA GARATE.—q. e. p. d.—Falleció el 14 de Agosto de 1903.—Se dirán misas por el eterno descanso de su alma en la basílica de Nuestra Señora del Rosario el miércoles 14 de Agosto de 7 á 11 de la mañana. v14

AURORA C. SANTIAGO DE PEDROSA.—q. e. p. d.—Falleció el 12 de Agosto de 1911. Su esposo, capitán Faustino Pedrosa, sus hijos Aurora y Faustino, sus padres Eduardo Santiago, (ausente) y Gabriela Z. de Santiago, sus hermanos Gabriela y Eduardo, su Sra. madre, hermana política y demás deudos, invitan á sus relaciones al funeral de cabo de año, que en sufragio de su alma se celebrará en la iglesia de San Miguel, hoy 12 á las 11 a. m. Favor que agradecerán. Unica invitación. El duelo se despedirá por tarjeta. v12

MARIA P. DE PISANO.—q. e. p. d.—Falleció el 13 de Agosto de 1911.—Sus hijos Salvador, Juan Pisano, Vicenta P. de Rossi, Petrona P. de Parma, sus hijos políticos David Rossi, María F. de Pisano, Fidela F. de Pisano, hermanas, nietos, bisnietos y demás deudos, invitan á sus relaciones al funeral de cabo de año, que por el eterno descanso de su alma, se celebrará en la iglesia de Nuestra Señora de Balvanera mañana 13 de Agosto de 1912 á las 10 a. m. Favor al que quedarán eternamente agradecidos. El duelo se despedirá por tarjeta. v12

GREGORIA MARQUEZ.—q. e. p. d.—Falleció el 10 de Julio de 1912, confortada con los auxilios de la santa religión y la bendición papal.—Su hija adoptiva María González; su hermana política Amelia Aspe de Márquez, primas, sobrinas y demás deudos, invitan á sus relaciones á las misas rezadas con responso, que en sufragio de su alma se celebrarán hoy 12 del corriente, á las 10 a. m. en la iglesia de San Miguel Arcángel. El duelo se despedirá por tarjeta. v12

MAGDALENA CHIODI DE STAFFORINI.—q. e. p. d.—Falleció el 12 de Agosto de 1911.—Su esposo José Stafforini, sus hijos Dominga S. de Devoto, María S. de Perazzo, Juana S. de Boccalero, Catalina, José, Juan y Carlos, sus hijos políticos, su señora madre política, hermanos, hermanos políticos, nietos, sobrinos y demás deudos, invitan á sus relaciones al funeral de cabo de año que en sufragio de su alma se dirá en la iglesia parroquial de Belgrano el miércoles 14 de Agosto á las 10 a. m. Favor que agradecerán. El duelo se despedirá por tarjeta. v14

ROSARIO R. DE SAPIA.—q. e. p. d.—Falleció el 12 de Agosto de 1910.—Su esposo Vicente Sapia, sus hijos, hijo político, su hermana política y demás deudos invitan á sus relaciones á las misas que se celebrarán hoy 12 por su eterno descanso en la cripta de San Carlos á las 10 a. m. Favor que se agradecerá. v12

DOCTOR OCTAVIO BUNGE—q. e. p. d.—Falleció el 14 de Agosto de 1910. —En la iglesia de San Nicolás de Bari se dirán misas el miércoles 14, de 9 á 11 a. m. La familia asistirá á la de 11.

LUIS ROCCO.—q. e. p. d.—Falleció el 12 de Noviembre de 1911.—DONATO ROCCO.—q. e. p. d.—Falleció el 6 de Julio de 1906.—CARMELO ROCCO.—q. e. p. d.—Falleció el 5 de Agosto de 1903.— La familia invita á sus relaciones á las misas que en sufragio de sus almas se celebrarán hoy lunes 12 á las 9.30 a. m. en la iglesia del Pilar. La familia asistirá á la última misa. Favor que agradecerán. El duelo se despide por tarjeta.

SECCION REMATES

Bravo Barros & Cía.

351—San Martín—361

Secciones especiales de venta particular de casas, terrenos y campos; préstamos hipotecarios y descuentos.

CASAS

DEFENSA ESQUINA MEJICO. El espléndido grupo de propiedades de la esquina Sur y Oeste, frente á la casa de Moneda. A 5 cuadras de la plaza de Mayo. Ocho casas, para habitación y renta. Mitad al contado y mitad á un año con hipoteca y 8 por ciento por semestres adelantados. Ad corpus.

EL MARTES 27 de Agosto, á las 3, en nuestro hall, 351 San Martín 361.

PRIMER GRUPO—Esquina: Defensa 536 y Méjico 379-99. Bajos: Gran salón para negocio dos piezas, cocina, baño y pieza de servicio.

ALTOS: Defensa 594. Zaguán con escalera de mármol, hall, sala, antesala, comedor con estufa de mármol, tres dormitorios, dos piezas de servicio, baño con instalaciones, cocina, corredor cubierto y patio. Cielos rasos de yeso, pisos pino de tea, y mosaico, celosías. Todo en perfecto estado. Base pesos 105.000. Renta 8.400 pesos al año.

SEGUNDO GRUPO—Defensa 588-92: Bajos: Gran salón para negocio, tres piezas y cocina. Altos: Casa habitación idéntica á la del número 594. Base pesos 87.000. Renta pesos 6.960 al año.

TERCER GRUPO—Méjico 359-61. Edificio de altos. Dos casas de familia. Bajos: Hall, cubierto, sala, dos dormitorios, comedor, baño, cocina, dos piezas de servicio y patio. Altos: Escalera de mármol, hall, sala, escritorio, 2 dormitorios, comedor, cocina, baño y dos piezas de servicio. Producen en conjunto pesos 4.740 de renta al año. Base pesos 45.000.

CUARTO GRUPO: Méjico 355-57: Edificio de altos, igual al anterior. Da pesos 4.800 de renta al año. Base pesos 45.000. Visítense de 1 á 4. Títulos perfectos. Escrituras por la oficina del señor Doroteo M. Piñero.—BRAVO BARROS y Cía. a11

*AVENIDA CALLAO 1162, en*tre Santa Fe y Arenales. En pleno barrio aristocrático. Espléndido hotel, lujoso, artístico y confortable. Lleno de aire y de luz. Realmente una suntuosa mansión. Llave en mano. Base pesos 200.000. Tiene 88.000 cédulas. El excedente mitad al contado y mitad á un año, con garantía hipotecaria.

EL SABADO 24 de Agosto, á las 3, en nuestro hall, 351 San Martín 361.

PLANTA BAJA — Gran hall, sala y antesala con espléndidos panneaux, comedor, fumoir con vitraux, antecomedor, toilette, terraza.

PRIMER PISO — Hall circular con claraboya, vitraux, cinco dormitorios, dos cuartos de baño con finísimas instalaciones, toilette, patio.

SEGUNDO PISO—Cuatro dormitorios, dos cuartos de baño con instalaciones completas, terraza, una pieza de servicio.

SUBSUELO — Con entrada independiente: escritorio, cuatro piezas de servicio, cocina con económica, antecocina, patio y corredor, carbonera y cámara de calefacción.

CONSTRUCCION — De primer orden; puerta de calle, cancel y escalera principal de roble macizo, zaguán con mármoles y estuques, cielos rasos de yeso con pinturas al oro, finísimos empapelados, pisos parquets, pino de tea y mosaicos extranjeros, pinturas al ripolín, herrajes importados, vitraux d'art, espejos, cristales, calefacción central á vapor, montaplatos, teléfonos y campanillas internas. Visítese de 10 á 7. Títulos perfectos. Informes, 351 San Martín 361.—BRAVO BARROS y Cía. a10

PETIT-HOTEL CENTRAL — Lavalle 1910. A una cuadra de la Avenida Callao. Edificio flamante. A todo costo. Planta baja, dos pisos y subsuelo. ¡Muy lindo! Llave en mano. Base, $ 135.000; pagaderos $ 70.000 al contado y el resto á uno, dos ó tres años con hipoteca y 8 por ciento por semestres adelantados.

EL SABADO 24 de Agosto, á las 3 de la tarde, en nuestro hall, 351 San Martín 361. 10v53 por 24.48. Ad corpus.

PLANTA BAJA — Hall, sala y comedor con chimenea y espejo biselado, antesala, fumoir, baño y terraza.

PRIMER PISO — Hall, cinco dormitorios, dos cuartos de baño y claraboya con vitraux d'art.

SEGUNDO PISO — Dos dormitorios, baño, lavadero y terraza.

SUBSUELO — Escritorio, 3 piezas de servicio, cocina con económica y servicio de agua caliente, cuarto de baúles, carbonera y cámara de calefacción. Construcción: de primer orden. Frente imitación piedra con zócalos de piedra y balcones de hierro, marquesina, zaguán con piso y revestimientos de mármol, estuques de yeso y pinturas al oro, cielos rasos de yeso con retoques al oro, muros tapizados, enduídos en yeso, recuadros de cartón, pisos de parquet, pino tea y mosaicos norteamericanos, escalera principal de roble, herrajes finísimos, pinturas al ripolín, cristales, vitraux d'art, zócalos y frisos al mate, calefacción á vapor, instalaciones de gas, luz y campanillas eléctricas. Visítese de 9 á 11 y de 1 á 4. Títulos perfectos. Informes, 351 San Martín 361.—BRAVO BARROS y Compañía. a10

ARENALES 1655 — ENTRE Montevideo y Rodríguez Peña. A media cuadra de la plaza Vicente López, á 1 1|2 de las avenidas Santa Fe y Callao y en pleno barrio de la aristocracia. Edificio antiguo en terreno de espléndidas dimensiones para construir un palacio. Base pesos 60.000. Mitad al contado y mitad á 2 ó tres años con garantía hipotecaria y 8 por ciento, por semestres adelantados.

EL MIERCOLES 14 de Agosto á las 3 en nuestro hall, 351 San Martín 361. 8v89 por 48.15. Ad corpus. Sala, comedor, cinco piezas, baño, cocina, pieza de servicio y dependencias. Desocupada. Visítese de 9 á 11 y de 2 á 4. Títulos perfectos. Informes, 351 San Martín 361.—BRAVO BARROS y Cía. a1

*RODRIGUEZ PEÑA 1627 en*tre Vicente López y Guido. A cuadra y media de la avenida Quintana y de la plaza Vicente López. Precioso petit-hotel. Planta baja, 2 pisos altos y subsuelo. Llave en mano. Base $ 110.000. Reconoce una hipoteca de 80.000 pesos hasta el 31 de Enero de 1914, al 8 1|2 o|o., por semestres adelantados.

EL SABADO 24 de Agosto á las 3 en nuestro hall 351 San Martín 361.

PLANTA BAJA: hall, sala, antesala, comedor.

PRIMER PISO: Hall, 3 dormitorios, cuarto de baño con instalaciones completas y pasillo.

SEGUNDO PISO: Idéntico al anterior.

SUBSUELO: Dos piezas de servicio, cocina con económica, antecocina y depósito de agua caliente, cámara de calefacción y del ascensor.

CONSTRUCCION: Frente imitación piedra con balcones de hierro y cortinas metálicas, zaguán con estuques de yeso y revestimientos de mármol blanco, puerta de calle de hierro con cristales; escalera principal de mármol, cielos rasos de yeso, muros enduídos en yeso y empapelados finos, pisos parquet, pino tea y mosaicos, ascensor eléctrico, montaplatos, teléfonos y campanillas internas. Visítese de 10 á 5. Títulos perfectos. Informes 351 San Martín 361.—BRAVO BARROS y Cía. a6

UN LUJOSO PETIT HOTEL, Ayacucho 1341-45. Entre las avenidas Alvear y Quintana. En el centro del barrio de la aristocracia. Edificio moderno y confortable. A todo costo. Planta baja, tres pisos y subsuelo. Con 13v86 de frente. Obra del arquitecto señor Alejandro Christophersen. Llave en mano. Base 80.000 cédulas argentinas. El excedente al contado.

EL MARTES 20 de Agosto á las 3, en nuestro hall 351 San Martín 361. Puede visitarse. Títulos perfectos. Informes 351 San Martín 361.—BRAVO BARROS y Cía. a6

SARMIENTO 3982 á 3988, al lado de la esquina de Medrano y á una cuadra de la Avenida Corrientes. Edificio nuevo, flamante, sin habitar aún, constituído por tres casas cómodas de familia. Planta baja y 2 pisos altos. Puede dar en [illegible]

BRAVO BARROS & Cía.

pesos, pudiendo continuar el comprador con una hipoteca de $ 45.000 hasta Abril 25 de 1913, con opción á un año más al 9 por ciento por trimestres anticipados. ¡Bastan pesos 10.000 al contado para adquirirla!

EL MIERCOLES 14 de Agosto, á las 3, en nuestro hall, 351 San Martín 361. 10 varas por 22v31 en un costado, 23.06 en otro y 10v04 en el contrafrente. Ad corpus. Son idénticas y constan de vestíbulo, sala, antesala, comedor, 3 dormitorios, cocina con económica y depósito de agua caliente, baño y 2 piezas de servicio. Frente imitación piedra con balcones de hierro, cielos rasos de yeso, pisos pino tea y mosaico, carpintería de cedro, celosías, instalaciones de gas, luz y campanillas eléctricas. Visítese de 9 á 11 y de 1 á 4. Informes, 351 San Martín 361.—BRAVO BARROS y Cía. a4

TUCUMAN 2480|84 ENTRE Azcuénaga y Larrea. Edificio nuevo, á todo costo, distribuído en cuatro pisos y subsuelo. Comprende una casa de familia en la planta baja y una espaciosa y confortable casa-habitación en los pisos altos, que pueden dar en conjunto $ 9.600 de renta anual. Base $ 78.000.

EL MIERCOLES 14 de Agosto, á las 3 de la tarde, en nuestro hall, 351 San Martín 361. 8v95 por 18v45 en un costado, 19v81 en el otro y 8v88 en el contrafrente. Ad corpus.

BAJOS—Número 2484. Vestíbulo, sala, antesala, dos dormitorios y baño. En el subsuelo dos piezas de servicio, baño y cocina con económica y servicio de agua caliente. Da pesos 800 al mes con contrato hasta Abril de 1913.

ALTOS—Número 2480. Primer piso, sala, escritorio, comedor, dos dormitorios y baño con azulejos. Segundo piso, cuatro dormitorios, baño, cocina con económica y pieza para servicio. Tercer piso, dos piezas, cuarto de servicio y terraza con baranda de hierro. Construcción de primer orden, frente imitación piedra, zaguanes con estuques y mármol, escalera de roble, muros empapelados, zócalos, montaplatos, instalación de luz eléctrica, gas y campanillas. La casa alta está desocupada. Puede dar $ 500 al mes. Visítense de 9 á 11 y de 2 á 5. Títulos perfectos. Informes, 351 San Martín 361.—BRAVO BARROS y Cía. a7

AVENIDA SANTA FE 3539. —Entre Alvarez y Araóz. En la parte más linda de la Avenida. Edificio de altos para habitar, susceptible de transformarse, con poco gasto, en una espléndida casa-habitación. Base, $ 50.000.

EL MIERCOLES 14 de Agosto, á las 3 de la tarde, en nuestro hall, 351 San Martín 361. 10 varas por 50. Ad corpus.

BAJOS — Hall, sala, comedor con estufa, antecomedor, cuarto de costura, cocina con económica, pileta, patio y arriate con plantas.

ALTOS — Cuatro dormitorios, baño y terraza. Frente al óleo, zaguán con mármoles y mosaicos, cancel con cristales, cielos rasos de yeso, pisos pino tea, mosaico y baldosa. Visítese de 2 á 4. Títulos perfectos. Informes, 351 San Martín 361.—BRAVO BARROS y Cía. j31

Avenida PUEYRREDON 1732 entre Juncal y French. A 3 cuadras de la Avenida Santa Fe y en la situación predilecta del Norte. Excelente casa-habitación, amplia y bien distribuída. Llave en mano. Base, $ 75.000. Tiene 50.000 cédulas argentinas.

EL MIERCOLES 14 de Agosto, á las 3 de la tarde, en nuestro hall, 351 San Martín 361. 12v41 por 52.52. Ad corpus. Verja de material y jardín al frente.

PLANTA PRINCIPAL — Sala, escritorio, comedor con estufa, tres dormitorios, baño con instalaciones completas, cocina con económica y patio.

SUBSUELO—Escritorio, sala de billar, 4 dormitorios y cuarto de servicio. Cielos rasos de yeso, pisos de pino de tea, celosías, patios, aguas corrientes, gas y campanillas eléctricas. Visítese de 9 á 11 y de 2 á 4. Títulos perfectos. Informes, 351 San Martín 361.—BRAVO BARROS y Cía. a1

DOS CASAS EN COLEGIALES, Conde 828 y 834. A 1 cuadra de la Av. F. Lacroze y á 4 de la estación Colegiales. Buen barrio de familias. Base $ 6300 cada una. La núm. 828 tiene 3500 cédulas argentinas y la núm. 834, 3.000. El excedente mitad al contado y mitad á 1 año, con hipoteca y 7 o|o, por trimestres adelantados: Ad corpus.

EL DOMINGO 18 de Agosto á las 3, en las mismas propiedades.

Núm. 828: 10v.48 por 15.70, en un costado y 15.76 en el otro. Sala, antesala, dos piezas, baño, cocina, corredores y patio.

Núm. 834: 10v35 por 15v58, en un costado y 15.70 en el otro, idéntica á la anterior. Títulos perfectos. Informes, 351 San Martín 361, y Cabildo 1978.—BRAVO BARROS y Cía. a11

Avenida Pueyrredón 1732

En el barrio predilecto del Norte. Excelente casa-habitación, cómoda, amplia y bien construída. Llave en mano. Base: $ 75.000. Tiene 50.000 cédulas argentinas.

El 14 de Agosto á las 3, en nuestro hall

Visítese de 9 á 11 y de 2 á 4.

Bravo Barros & Cía.

AVENIDA ALCORTA 1386— Entre Labardén y Zavaleta. A 6 cuadras del Parque Patricios. Edificio flamante, en terreno de 1.227 varas cuadradas, constituído por una pequeña casa de familia al frente y una amplia caballeriza en los fondos. Base, $ 20.000. Tercera parte al contado y el resto en dos cuotas iguales á 9 y 18 meses con hipoteca y 8 por ciento de interés, por semestres adelantados.

EL DOMINGO 18 de Agosto, á las 3 de la tarde, en la misma propiedad. 20 varas por 61.39. Ad corpus. Dos piezas, comedor, baño, cocina, caballeriza con capacidad para 40 caballos, depósito para forrajes, gran patio y pozo semisurgente y estercolero. Desocupado. Visítese de 9 á 11 y de 1 á 3. Títulos perfectos. Informes, 351 San Martín 361. — BRAVO BARROS y Compañía. a10

TERRENOS

VICTORIA Y SANTIAGO del Estero. La espléndida esquina frentes al Norte y al Oeste en 5 notables lotes. A 30 varas de la avenida de Mayo y en pleno centro comercial de la ciudad. La fracción más importante para la construcción de grandes propiedades de renta ó casa de habitación. Sin base. Tercera parte al contado y el resto en 2 cuotas iguales á 2 ó 3 años de plazo con hipoteca y 7 o|o por semestres adelantados.

EL MIERCOLES 28 de Agosto á las 3, en nuestro hall 351 San Martín 361. La venta comprende la esquina de 11.89 varas á Victoria, 2v94 en la ochava y 26.75 á Santiago del Estero, con 394 varas cuadradas y cuatro lotes sobre Victoria, de 11 varas de frente por 27.88 á 28.51 de fondo. Superficies de 315 á 320 v. c. Títulos perfectos. Escrituras por la oficina del señor Nicanor Repetto. Informes y planos 351 San Martín 361.—BRAVO BARROS y Cía. a10

UGARTECHE Y CABELLO— —La esquina frentes Norte y Oeste, en tres lotes de espléndidas dimensiones para la construcción de petit-hoteles. A una cuadra de la plaza y avenida Las Heras y á 4 de la de Alvear. Situación excelente. Sin base.

EL DOMINGO 18 de Agosto, á las 3 de la tarde, en los mismos terrenos. 11v43 y 12 de frente por 12.06 á 20.31 de fondo. Superficies de 150.84 á 246.28 v. c. Cerco de pared al frente. El lote de la esquina tiene 3 piezas y cocina. Títulos perfectos. Escrituras por la oficina del señor Angel E. Raggio. Informes, 351 San Martín 361.—BRAVO BARROS y Cía. a10

ESQUINA EN EL CABALLITO, Neuquén y Paysandú. Frentes Sur y Este. A dos cuadras de la Avenida Avellaneda y á 6 de Gaona. Entre compacta edificación, 172.53 varas cuadradas. Venta resuelta, sin base.

EL DOMINGO 18 de Agosto á las 2, en el mismo terreno. 14.99 varas á Neuquén por 19.05 en línea quebrada á Espinosa. Títulos perfectos. Informes y planos, 351 San Martín 361.—BRAVO BARROS y Cía. a1?

TERRENO EN BELGRANO, Pino entre Cabildo y Arcos. A pocas varas de Cabildo, á 5 cuadras de la plaza, iglesia y barranca y en uno de los puntos de mayores atractivos del centro de la parroquia. Un lote de 679 varas cuadradas. Base pesos 40 la vara.

EL DOMINGO 18 de Agosto á las 3.30 en el mismo terreno. 10 varas por 65.84 en un costado y 68.15 en el otro. El adoquinado es por cuenta del comprador. Títulos perfectos. Informes y planos, 351 San Martín 361 y Cabildo 1978.—BRAVO BARROS y Cía. a11

TERRENOS EN RIO CUARTO.—Conocidos por de Caminos, dentro del municipio, divididos en lotes de cuartos de manzana, manzanas enteras y fracciones pequeñas, á 7 cuadras al Sur de la estación del ferrocarril y de los talleres de la empresa, á 5 cuadras del cuartel de infantería y del molino de Werner, lindando con la Villa Lloveras y cruzados por el camino general, conocido por los Aguaribays, que va á la estación Laglida. Son tierras negras, de gran fertilidad, situadas en un paraje alto y pintoresco, hacia el que se dirige la edificación. Para quintas de verdura, residencias veraniegas, criaderos de aves ó bien para especular, dividiendo en pequeños lotes, ofrecen innumerables ventajas, dada la capacidad agronómica del suelo y la proximidad á la estación del ferrocarril y al centro de la ciudad. Venta liberal, para liquidar resueltamente. Base, 5 centavos el metro cuadrado, cuarta parte al contado, cuarta parte á un año, cuarta parte á dos años y cuarta parte á tres años de plazo, con garantía hipotecaria y 6 por ciento de interés por semestres anticipados. ¡Bastan pesos 211 al contado, para comprar una manzana de 16.913 metros cuadrados!

EL DOMINGO 18 de Agosto, á la 1 de la tarde, en el bar El Plata, de Río Cuarto. La división comprende 140 lotes de todas dimensiones con superficies de 192 á 16.913 metros cuadrados, todos con frentes á calles de 20 varas de ancho paralelas á las de la Sociedad Agrícola. Han sido medidos y amojonados por el ingeniero municipal de la localidad y así se entregarán á los compradores. Títulos perfectos. Escrituras por la oficina de don Julio L. Rodríguez de Río Cuarto. Informes y planos, 351 San Martín 361 ó en Río Cuarto al señor Alberto M. Sanders, en el Gran Hotel.—BRAVO BARROS y Cía. a8

CAMPOS

*CHACRA EN ZARATE — Ju*dicial. Una fracción aparente para frigorífico, corrales de descanso, chacra, quinta de verdura ó cualquier otro destino, 15 hectáreas de riquísimas tierras con excelente agua á poca profundidad, á solo 8 cuadras de la estación Las Palmas, á 20 del frigorífico del mismo nombre, á una legua de la estación Lima y á menos de dos leguas del pueblo de Zárate. Orden del juez doctor Gigena, secretaría doctor Luzuriaga, juicio sobre división de condominio entre doña Luisa M. Cordero de Cordero y Virginia Cordero. Base, pesos 9.596.

EL SABADO 31 de Agosto á las 3, en nuestro hall, 351 San Martín 361. Mide 181.86 metros de frente por 533m.96 de fondo. Linda al NE. con Juan Nelson, al NO. con Lorenzo Ninduny y al SE. y SO. con Carlos Capdepón. Está alambrado en todo su perímetro y tiene una población de madera y techos de cinc, cochera y caballeriza de ladrillo, tinglado de madera y hierro galvanizado, pozo, gallinero y arboleda. La ocupa sin contrato don Domingo Tripichio, á quien deben dirigirse los interesados para visitarla. 8 o|o á cuenta de precio. Comisión 2 o|o. Informes, 351 San Martín 361.—BRAVO BARROS y Cía. a11

ESTANZUELA EN LUJAN— Conocida por de Carlón. A las puertas de la capital, 269 hectáreas de terreno llano, riquísimo, cubierto de pastos tiernos refinados y con agua dulce á 7 y 8 metros. Lo mejor para agricultura, invernada ó alfalfares. A 40 cuadras al SE. de la estación Jáuregui y á 3 leguas al Sur de Luján. Venta en un lote, con alambrados, poblaciones y mejoras. Base, $ 530 la hectárea, 1|3 parte al contado y el resto á uno y 2 años con garantía hipotecaria y 7 o|o de interés por semestres anticipados.

EL SABADO 17 de Agosto á las 3 en nuestro hall 351 San Martín 361. Linda con Lahusenearne, Wilson Hnos., y sucesiones de Reyes y Cook de Smith. Alambrado en todo su perímetro, siendo propio parte del costado NO. y dividido en 5 potreros con 4 hilos lisos, 1 y 2 de púa y postes de ñandubay, población principal de material, revocada en cal, techos de azotea, con 5 piezas, corredor, jardín, huerta, pozo con bomba, palomar y gallinero, otra población de material de 3 piezas con techo de cinc, 1 pieza de madera, cocina, pozo con bomba, galpón de material de 10 por 30 vs., corredor para esquila, corrales, 2 molinos á viento "Aermotor", 2 tanques de hierro, 2 bebederos de hierro y uno de material, represa de material, monte de forestales y frutales, cerco de alambre tejido. El camino general de Luján á Mercedes, cruza el campo en uno de sus extremos. Actualmente se le dedica á agricultura y ganadería. Se entregará en seguida. En los alrededores los arrendamientos varían entre pesos 60 y 80 la hectárea. Se visita por Luján donde todos los cocheros conocen el campo. Títulos perfectos. Informes y planos 351 San Martín 361. —BRAVO BARROS y Cía. a2

CAMPO EN CORDOBA — 300 hectáreas en el departamento Unión, parte de la colonia San Melitón. á dos leguas al NE. de la estación La Cesira y á 4 al SO. de Viamonte, ambas del F. C. P. En la región de las grandes colonias. Campo flor de insuperable calidad, casi todo alfalfado, con riquísimas tierras y agua exquisita, de 3 á 4 metros. Base, $ 175 la hectárea, debiendo continuar el comprador con una hipoteca de $ 11.500 oro sellado ($ 26.136.36 m|n.) al 8 1|2 o|o por semestres anticipados, hasta Mayo 20 de 1916 amortizable en cuotas no menores de pesos 4.400 oro ó chancelable en cualquier tiempo en ambos casos, con pérdida de un trimestre de intereses. El resto mitad al contado y mitad á 6 meses con hipoteca y 8 por ciento de interés adelantado.

EL LUNES 26 de Agosto, á las 3 de la tarde, en nuestro hall, 351 San Martín 361. Linda con Ivalborda y calles en medio con Pulsen, Colombo, Ignacio Gallina y otros. Alambrado en todo su perímetro y dividido en tres potreros con 5 hilos lisos, 2 de púa, postes de quebracho, varillas de hierro, población, molino, tanque australiano, bebedero y corral. El ramal estudiado de Santi Spíritu á Río Cuarto, cruzará muy cerca del campo. Se visita por La Cesira, allí es conocido por de Tibaldi. Títulos perfectos. Escrituras por la oficina de don Juan Enrico. Informes y planos, 351 San Martín 361.—BRAVO BARROS y Cía. a10

*CAMPO EN CANALS, PRO*vincia de Córdoba, departamento Unión, parte de la colonia La Celina. En la gran región agrícola. 300 hectáreas de campo superior, todo alto y parejo, con 120 hectáreas alfalfadas y agua dulce desde 3 metros. A 25 cuadras al Norte de la estación Gould, á 2 1|4 leguas al NO. de Ledesma y á 3 al NE. de Canals (todas del ferrocarril Central Argentino). Base, $ 180 la hectárea, debiendo continuar el comprador con una hipoteca de $ 11.000 oro sellado (pesos 24.999.70 m|n.) al 8 o|o. por semestres anticipados, hasta Enero 7 de 1916, cancelable en cualquier momento con pérdida de un semestre de intereses. El resto mitad al contado y mitad á 6 meses con hipoteca y 8 por ciento de interés adelantado.

EL LUNES 26 de Agosto, á las 3 de la tarde, en nuestro hall, 351 San Martín 361. Linda calle en medio con Aramburu, Ledesma, Zavalla, Pichono y otros. Todo alambrado y dividido en 3 potreros, con 5 hilos lisos, 2 de púa, postes de quebracho y varillas de hierro, población, pozo, corral y bebederos. No hay contratos. Se entregará en seguida. Se visita por Gould ó Ledesma, dirigiéndose en esta última á don Aquiles Moschetti. Títulos perfectos. Escrituras por don Juan Enrico. Informes y planos, 351 San Martín 361.—BRAVO BARROS y Cía. a10

36.000 HECTAREAS — EN Córdoba. — Los campos de la "Merced del Carmen" de Saravia, en el departamento Río Seco, Pedanía Candelaria, á dos leguas al Sur de Candelaria y á 14 aproximadamente al Norte de la estación Cañada Luque del ferrocarril de Deán Funes á Laguna Paiva. 36.000 hectáreas de las tierras más ricas y feraces, iguales á las mejores de la provincia de Córdoba insuperables para agricultura, ganadería ó alfalfares, cubiertas de pastos de engorde y con excelente agua de siete á nueve metros de profundidad. Están situadas en el centro de una zona importantísima que será en breve una de las más valiosas de la provincia, con las distintas líneas férreas proyectadas para servirla, una de las cuales, la del F. C. Central Argentino, de Villa del Rosario á Garzas, ya concedida, con estudios aprobados y en vísperas de ser construída, cruzará por el centro de los campos en venta, facilitando la rápida salida, á todos los mercados y puertos de la República, de los productos que allí se cosechen. Venta en 18 lotes de 626 á 3.131 hectáreas, con opción, por liquidación final de condominio. Base 23 pesos la hectárea, 25 o|o al contado, 30 o|o á 1 año, 30 o|o á 2 años y 15 o|o á 3 años de plazo con pagarés hipotecarios y 7 o|o de interés anual, por semestres anticipados.

EL SABADO 31 de Agosto á las 3 de la tarde, en nuestro hall, 351 San Martín 361. Linda en conjunto con don José R. del Franco, Ricardo S. Gallac, J. M. Achával, Montagne, Gorcha, Villarreal, Argañarás, Dr. Divito, N. Candi, V. Vallini y N. Dolán. Actualmente están dedicados á ganadería, sin contrato. La alfalfa se ha dado con los resultados más satisfactorios. Existen varias poblaciones pertenecientes á los arrendatarios. Hay varios pozos, todos de agua buena y algunas isletas de algarrobo y quebracho blanco. Se visitan por las estaciones Río Primero, del F. C. Central Córdoba ó por Cañada Luque, del F. C. de Deán Funes á Laguna Paiva, en las que son muy conocidos. En el mismo campo el señor Javier A. Saravia, atenderá á los interesados. Títulos perfectos. Entrega inmediata. Escrituras por las oficinas de don Carlos Bustamante en Córdoba, y de Turio y Spinosa, en esta capital. Informes y planos, 351 San Martín 361.—BRAVO BARROS y Cía. a8

✕ ✕

Carlos Olmi

JUDICIAL

JUDICIAL, Lavalle y Bulnes. —Un gran terreno central, en lotes, desde 167 metros 163 centímetros cuadrados (ó sean 223 varas cuadradas 75 centivaras) hasta 261 metros 248 centímetros cuadrados (ó sean 348 varas cuadradas 09 centivaras). En un punto de completa urbanización. A 3 cuadras de la Avenida Corrientes, dos de Córdoba y cinco del Mercado Abasto. Con el adoquinado pagado por Lavalle, cercado de pared, vereda por ambas calles, pagadas, gas, agua corriente, y luz eléctrica. Tranvía á una cuadra por Salguero, y por la Avenida Corrientes y Córdoba, en todas direcciones. Es el único terreno baldío que ofrece aquel barrio de movimiento, dotado de todos los adelantos modernos. Lotes chicos de fácil adquisición. Venta liberal, con opción de uno ó más lotes. Sin base, al mejor postor, á tanto los 0.75 decímetros cuadrados ó sea la vara cuadrada.

EL DOMINGO 25 de Agosto, á las 3 de la tarde, en los mismos terrenos. Mandato del señor juez civil doctor Gigena, secretaría doctor Alsina, en los autos Micaela Erlina del Arca con Juan Chiappini y Flora Amalia del Arca, sobre división de condominio. Solicítense planos detallados en nuestras oficinas, Reconquista 353. Por disposición judicial, se hace presente que, si resultare más de un comprador, las escrituras se otorgarán ante el escribano señor Félix Reynoso, Avenida de Mayo 719. Seña, 8 por ciento. Comisión, 2 por ciento. Datos, Carlos Olmi, Reconquista 353. U. T. 3290 (Avenida). a4

PARA TRIPLICAR

PARA ESPECULADORES — Una fracción de tierra á 1 y 1|2 cuadra de la parada Talar, del tranvía eléctrico Lacroze á Villa Devoto, una cuadra de la escuela graduada núm. 25 y dos de la parada Tres Cruces. A 2 cuadras de la Facultad de Agronomía, la cual está situada sobre la Avenida San Martín, con eléctrico; fracción de 40 varas de frente por 49.08 varas de fondo, ó sean 1.963.20 varas cuadradas; negocio facilísimo. Para triplicar, calle Lacar número 2660, entre Condarco y Bolivia, frente al establecimiento Charpentier. Barrio muy poblado. Base ínfima; $ 4 vara cuadrada. Bien ó mal, hay que vender.

EL MIERCOLES 14 de Agosto, á las 3 de la tarde, en nuestro hall, Reconquista 353. Títulos, perfectos, pueden verse en nuestras oficinas. Hay planos detallados. Seña, 8 por ciento. Comisión, 2 por ciento. Datos, Carlos Olmi, Reconquista 353. U. T. 3290 (Avenida). a5

AL LADO DE

la Iglesia de SAN CRISTOBAL

TERRENO JUJUY 1261 — Entre la Avenida San Juan y Cochabamba. Tocando el edificio de la iglesia, ó sea la continuación del atrio de San Cristóbal. 5 metros 50 centímetros de frente (6 varas 35 centivaras) por 44 metros de fondo (50 varas 80 centivaras). Eléctrico en la puerta; calles adoquinadas, gas y aguas corrientes; á 1|2 cuadra de la Avenida San Juan, con eléctrico doble vía. Base ínfima: 30 $ los 75 centímetros cuadrados (ó sea la vara cuadrada). Los títulos perfectos, pueden verse en el juzgado del doctor González del Solar, secretaría Fontana, en el juicio Elisa Gastaldi de Vignale, con la curia eclesiástica, sobre reivindicación, efectuándose este remate extra-judicialmente, como consecuencia de este juicio en el cual, por sentencia confirmada por la Excma. Cámara, se declara que este terreno corresponde á la actora ó sea la vendedora. Seña, 8 o|o. Comisión, 2 o|o.

EL DOMINGO 18 de Agosto á las 2 p. m. en el mismo terreno ó sea la continuación del atrio de la iglesia San Cristóbal. Datos: Carlos Olmi, Reconquista 353. U. T. 3290, Avda. a5

JUDICIAL

JUDICIAL — EN ZARATE. —Campo con todos los alambrados y poblaciones existentes. Sobre el río Paraná de las Palmas. Ubicación excepcional. 83 hectáreas 71 áreas y 48 centiáreas, equivalente á las 2|3 partes indivisas de una fracción de 125 hectáreas 57 áreas y 22 centiáreas. Linderos: N. E. Rivera del río Paraná de las Palmas. N. O. Dionisio Saavedra. S. O. Mauricia S de Gomez y Juan Flux S. E. Herederos de Fermín Díaz—Tasación pesos 300.00 la hectárea ó sean pesos 25.114.44. Base 2|3 partes: pesos 200 hectárea ó pesos 16.742.96. Mandato del señor juez doctor Seeber, secretaría doctor Caputo, en el juicio Luis Urdaniz con José Rodrigo Botet y Cía. Seña, 8 por ciento. Comisión, 2 por ciento.

EL MIERCOLES 14 de Agosto á las 3 p. m. en nuestro hall, Reconquista 353, Buenos Aires. Hay planos.—Carlos Olmi, Reconquista 353. v14

JUDICIAL

JUDICIAL — PROPIEDAD— Finca Lavalleja 1141, es decir, á 41 metros de la avenida Rivera, (altura del 300), á una cuadra de la avenida Río de Janeiro, 3 de Gazcón, 3 de Lavalle y Córdoba y 7 de la avenida Corrientes y Triunvirato, con tranvías en toda dirección. Lavalleja 1141, entre avenida Rivera y Argañaraz, 8 metros 66 centímetros de frente (10 varas) por 19 metros 70 de fondo (22 varas 75 centivaras), ó sean 227 varas cuadradas 50 centivaras, 2 habitaciones, cocina y w. c. Adoquinado pagado. Base, pesos 11.383. Mandato del señor juez civil, doctor Nicanor González del Solar (hijo), secretaría del escribano, señor José Cúneo, en la sucesión María Juana Fontán de Malites.

EL DOMINGO 18 de Agosto á las 4 p. m. en la misma finca. Seña 8 o|o. Comisión 2 por ciento. Datos Carlos Olmi, Reconquista 353. U. T. 3290 (Avenida). a8

CASA EN EL DOCK SUR— Casa de hierro y madera, ocupada por el restaurant "Cap Horn", que paga 75 pesos mensuales, con contrato de 2 1|2 años. Calle Riachuelo 1215 (manzana 301, lote 11), sobre el eléctrico de la Compañía Alemana. A una cuadra de la gran usina. 10 varas de frente por 20 de fondo, 2 habitaciones, negocio y oficinas. Base, la hipoteca: 3.500 pesos, que vence en Enero de 1913. Las propiedades, allí, producen buena renta, porque la demanda es grande. El F. C. S., la Compañía Alemana y el Dock, impulsan aquella zona.

EL DOMINGO 18 de Agosto, á las 3 p. m., en la misma casa. Títulos perfectos. Seña 8 por ciento. Comisión 2 por ciento. Para ver la casa, tómese el eléctrico 11, ó 18, ó 25, hasta la Boca; de allí, el bote que atraviesa el Riachuelo. En el Dock, el eléctrico de la Compañía Alemana conduce hasta la misma casa. Datos, Reconquista 353. a10

INSTALACIONES Y VARIOS mostradores de cedro, sólidos y en buen estado, grandes puertas con cristales, divisiones para escritorios con cristales opacos, lámparas eléctricas y demás instalaciones de las oficinas de los señores Wilson Sons y Co. Ld., Reconquista 80. Visible de 2 á 5 p. m., tres días antes del remate.

EL VIERNES 16 de Agosto á las 2 p. m., en Reconquista 80. Comisión 10 o|o á cargo del comprador. Datos Carlos Olmi, Reconquista 353. a9

Vicente Novelli

MEJICO y BOEDO, LA Ideal esquina Méjico 3600 y Boedo 606, de dos espléndidos salones para negocio y gran sótano y dos dormitorios, obras de salubridad, agua corriente, adoquinado pago por ambas calles con instalación eléctrica y armazones y mostradores de la propiedad, venta Ad corpus con la ínfima base de pesos 23.000 al contado en la misma, remataré

EL DOMINGO 18 de Agosto á las 4 p. m. Seña 8 o|o. Comisión 2 o|o. Después detalles, Victoria 773.—V. Novelli. v18

MANUEL CAMPOS

*OMBU 235 ENTRE CANGA*llo y Cuyo. Una casa que, si bien se halla en condiciones habitables, por su ubicación central y sus dimensiones, se recomienda elocuentemente para la construcción de un petit hotel, que armonice con los que en su mayoría ostenta dicha cuadra. Barrio de familias y donde por excepción sale una propiedad á la venta. A cinco cuadras de Callao y á dos de Rivadavia. Con pavimento de asfalto (ya pago) al frente. Base 25.000 pesos. Título perfecto. Ad corpus.

EL DOMINGO 18 de Agosto á las 3. Mide 8v15 por 26v70. Su edificio consta: de sala con frente moderno imitación piedra, antesala, comedor, 3 dormitorios, baño, cocina y pieza para servicio, cloacas, etc. Puede visitarse. Seña 8 o|o. Comisión 2 o|o. Informes 552, B. Mitre 556.—Manuel Campos. a8

PRINGLES ESQ. GORRITI. Para un edificio de gran renta. Barrio formado por construcciones modernas. Dimensiones bien proporcionadas y adaptables tanto para un grupo de casas como para el local de comercio. Base $ 8.000 incluso una hipoteca de $ 6.000 hasta Mayo 2 de 1913 y el saldo mitad al contado y mitad á 1 año con 8 o|o. Título perfecto, adoquinados pagos.

EL DOMINGO 18 de Agosto á las 4. Mide 12v76 á Pringles, 6v93 en la ochava, 13 v. á Gorriti, 19v03 en un costado y 18v77 en el otro. Superficie 319 v. c. 49. Seña 8 o|o. Comisión 2 o|o. Informes 552 Bmé. Mitre 556.—Manuel Campos. a11

V. S. Lobato & Cia.

CASAS

CONSTITUCION 2565, entre Alberti y Jujuy. A una cuadra de Garay y dos de San Juan. Una casa muy sólida que produce excelente renta. Base 22.000 $, pudiendo dejarse 12.000 $ en hipoteca al 8 o|o á un año de plazo. Renta 200 $ mensuales. Título perfecto. Ad corpus.
EL DGO, 18 de Agosto á las 2.30. Mide 10 varas por 35.80. El edificio se compone de sala, con frente moderno, balcones de hierro y celosías de cedro, 2 dormitorios, comedor que cuadra al patio, 8 piezas más, cocina, w. c. y en cuerpo separado baño. Cielorrasos de yeso, pisos de pino tea, puertas de cedro con banderolas, patio y galería de mosaico, pozo con bomba, etc. Seña 8 o|o. Comisión 2 o|o. Informes, San Martín 48.—V. S. LOBATO y Cía. a9

JUDICIAL — AGRELO 3045 entre Rioja y Urquiza. Con adoquinado pago. A 2 cuadras de Belgrano é Independencia. Una propiedad construída en buen terreno que permite ampliar la edificación. Base 15.333.33 pesos. Renta 120 pesos. Orden del señor juez doctor Jerónimo Balarino, secretaría del doctor Jacinto Fernández, en la testamentaría de doña Matilde Vivot de Sornin. Título perfecto. Escritura por el escribano señor José J. Pippo.
EL DOMINGO 25 de Agosto á las 3. Mide 8.90 metros por 34.40 y 9.42 en el contrafrente. (10.27 varas por 39.73 y 10.88). Edificio de 4 piezas con galería al frente, cocina, 3 piezas chicas y w. c., cielos rasos de madera, pisos de pino, galería, primer patio de baldosa, cloacas, aguas corrientes., etc. Al fondo hay un cuartito de madera de propiedad del inquilino. Seña 8 o|o Comisión 2 o|o. Informes, San Martín 48.—V. S. LOBATO y Cía. a10

JUDICIAL — AGRELO 3055 entre Rioja y Urquiza, con adoquinado pago. Entre los bulevares Belgrano é Independencia de los que dista dos cuadras. Una casita sólida y lista para entrar á habitarla. Base 16.666.66 pesos. Renta 100 pesos. Orden del señor juez doctor Jerónimo Balarino, secretaría del doctor Jacinto Fernández en la testamentaría de doña Matilde Vivot de Sornin. Escritura por la oficina del señor José J. Pippo. Título perfecto.
EL DOMINGO 25 de Agosto á las 3. Mide 8.90 metros por 34.40 y 9.37 en el contrafrente (10.27 varas por 39.72 y 10.82). Edificio de sala, 3 piezas, cocina, 2 piecitas de madera y w. c., cielos rasos de madera, pisos de pino tea, patio y galería de baldosa, cloacas, aguas corrientes. Las construcciones de madera que no se mencionan en este aviso pertenecen al inquilino. Seña 8 por ciento. Comisión 2 o|o. Informes, San Martín 48.—V. S. LOBATO y Cía. a10

JUDICIAL — AGRELO 3071 entre Rioja y Urquiza. Con adoquinado pago. una buena casa que se refacciona con poco gasto. A 2 cuadras de los bulevares Belgrano é Independencia. Base 13.333.33 pesos. Renta $ 100. Venta por orden del señor juez doctor Jerónimo Balarino, secretaría del doctor Jacinto Fernández, en la testamentaría de doña Matilde Vivot de Sornin. Título perfecto. Escritura por ante el escribano señor José J. Pippo.
EL DOMINGO 25 de Agosto á las 3. Mide 7.49 metros por 25.80 y 7.10 en el contrafrente (8.65 varas por 29.80 y 8.20). Edificio de sala, comedor, 4 habitaciones, cocina y w. c. Cielos rasos de yeso, pisos de pino tea, patio de baldosa, cloacas, aguas corrientes, etc. Seña 8 o|o. Comisión 2 o|o. Informes, San Martín 48.—V. S. LOBATO y Cía a10

JUDICIAL —DEAN FUNES 350, entre Moreno y Belgrano. A 3 cuadras de Rivadavia y de la plaza del Once. Una propiedad sólida que puede ser ampliada. Base 15.333.33. Renta pesos 100. Por orden judicial, la escritura será otorgada por el escribano señor José J. Pippo. Venta por orden del señor juez doctor Jerónimo Balarino, secretaría del doctor Jacinto Fernández, en la testamentaría de doña Matilde Vivot de Sornin. Título perfecto.
EL DOMINGO 25 de Agosto á las 3.30. Mide 8.66 metros por 34.64 (10 varas por 40.) El edificio se compone de sala, 3 habitaciones, cocina y w. c. Cielos rasos, pisos de pino tea, galería de mosaico, patio de baldosa, fondo, cloacas, aguas corrientes, etc. Seña 8 o|o. Comisión 2 o|o Informes, San Martín 48.—V. S. LOBATO y Cía. a10

PAVON 3288 al 90 ENTRE Loria y Danel. Con adoquinado pago. Una propiedad sólida en perfecto estado. A una cuadra de Garay y á 3 de San Juan y Boedo. Base 17.000 pesos. Está desocupada. Puede producir 180 pesos mensuales. Título perfecto. Ad corpus.
EL DOMINGO 18 de Agosto á las 3. Mide 10 varas por 33.08 á un lado, 30.77 al otro y 10.16 en el contrafrente. Edificio de sala con puerta para negocio, comedor, 4 dormitorios, una pieza en altos, cocina y w. c., con baño, cielos rasos de yeso, pisos de pino tea, puertas de cedro, patio de mosaico pozo con bomba y depósito. Seña 8 por ciento. Comisión 2 o|o. Informes San Martín 48.—V. S. LOBATO y Cía. a11

JUDICIAL — PEDRO MENdoza 1949 al 55, entre Magallanes y Rocha. A 3 cuadras de la avenida Brown y á 5 de Patricios. Uno de los barrios de mayor movimiento de la Boca. Una propiedad de altos y bajos, con excelente renta. Parte de la planta baja tiene un contrato de locación que aceptará el comprador á razón de 210.45 pesos mensuales, incluyendo los impuestos, hasta el 9 de Marzo de 1914. El resto de la propiedad puede producir más de 400 pesos mensuales, de manera que en conjunto dará de 600 á 700 pesos mensuales. Base pesos 45.000. Orden del señor juez doctor Uladislao Padilla, secretaría del doctor Jorge Sauze, en el juicio Fornara don Eliseo contra las señoritas Masselin. Título perfecto. Ad corpus.
EL DOMINGO 25 de Agosto á las 4.30. En la propiedad. El terreno de forma irregular mide por título 7m967 de frente al E., 6m928 en el costado N., 16m973 en el NE., 47m846 al NO., 7m907 en el contrafrente, 33m687 al SE., y 13m552 al SO. Superficie 631.50 m. c. ó sean 842 v. c. El edificio se compone de:
PLANTA BAJA: Salón de negocio, cocina y w. c. Un horno de panadería, caballeriza, un galpón de material y 3 piezas de cinc. Cloacas, gas y luz eléctrica.
PLANTA ALTA: 4 habitaciones, cocina y w. c. de material; 8 habitaciones y 2 cocinas de madera. Cañerías de gas y luz eléctrica. Puede visitarse. El detalle de la renta pídase en la casa alta. Seña 8 o|o. Comisión 2 o|o. Informes, San Martín 48.—V. S. LOBATO y Cía. a10

MANSILLA 1059, ENTRE Billinghurst y Coronel Díaz. A 3 cuadras de Santa Fe, á 5 de la plaza Guemes y á 4 del bulevar Córdoba. Una casita en perfecto estado. Base 14.000 pesos, pudiendo dejarse 8.000 pesos en hipoteca al 8 o|o. á un año de plazo. Renta pesos 100. Título perfecto. Ad corpus.
EL DOMINGO 18 de Agosto á las 3. Mide 9 varas por 30. Edificio de 3 piezas, una más chica, cocina y w. c. Patio de mosaico, adoquinado pago. Seña 8 o|o. Comisión 2 o|o. Informes, San Martín 48.—V. S. LOBATO y Cía. a11

SALCEDO 3836 al 38, ENTRE Castro y Castro Barros. Adoquinado pago. Una propiedad moderna, en cal, muy bien construída. A una cuadra de Boedo, 3 de Chiclana y 4 de Avenida La Plata. Base pesos 15.000, pudiendo pagarse el importe mitad al contado y mitad á uno ó 2 años con 8 o|o. Título perfecto. Ad corpus.
EL DOMINGO 18 de Agosto á las 3.30. Mide 10 varas por 45. El edificio tiene frente moderno al portland y se compone de sala para negocio con piso de mosaico y puerta y vidrieras con cortinas metálicas, 3 piezas, cocina y w. c., con baño y 2 piezas de madera. Cielos rasos de yeso, pisos de pino tea, patio de mosaico, puertas de cedro, galería de material, pozo semisurgente con bomba, gas, etc. Seña 8 o|o. Comisión 2 o|o. Informes, San Martín 48.—V. S. LOBATO y Cía. a11

TERRENOS

2 LOTES, CALLE ESPINOSA entre Figueroa y Dungeness, con adoquinado pago. Medidas amplias y ubicación excelente, á una cuadra de Gaona, con los tranvías 89 y 95, en uno de los barrios más progresistas del Caballito, muy edificado y de continua valorización. Base, 15 pesos v. c. al contado. Título perfecto.
EL DGO. 18 de Agosto á las 2.30, en el mismo terreno. Cada lote mide 10 varas de frente, por 62.26 de fondo. Están juntos y entre edificios. Con opción. Seña 8 o|o, Comisión 2 o|o. Informes y planos, San Martín 48.—V. S. LOBATO y Cía. a9

JUDICIAL — ESTADOS Unidos 2242, entre Pasco y Pichincha. A una cuadra de Independencia, 3 de San Juan y 4 de Entre Ríos. Un buen terreno con edificio antiguo. Base 23.333.33 pesos. Renta 100 pesos. Orden del señor juez doctor Jerónimo Balarino, secretaría del doctor Jacinto Fernández, en la testamentaría de doña Matilde Vivot de Sornin. Título perfecto. Escritura por ante el escribano señor José J. Pippo.
EL DOMINGO 25 de Agosto á las 4. Mide 7.79 metros por 60.42 (9 varas por 69.77). El edificio se compone de sala, comedor, 12 habitaciones y dependencias. Produce de renta 100 pesos y los impuestos. Tiene adoquinado pago, cloacas, y aguas corrientes. Seña 8 o|o. Comisión 2 o|o. Informes, San Martín 48.—V. S. LOBATO y Cía. a10

SALCEDO ENTRE CASTRO Barros y Castro. Terreno con buen fondo; para una cómoda casa de familia. Con adoquinado pago y á una cuadra de Boedo. El único lote sin edificar en la cuadra. Base 16 pesos v. c. pudiendo pagarse el importe mitad al contado y mitad á un año, con hipoteca y 8 o|o de interés. Título perfecto.
EL DOMINGO 18 de Agosto á las 3.30. Mide 10 varas de frente al Norte, por 60.74 de fondo en un costado, 62.12 en otro y 10.30 varas en el contrafrente. Superficie 617.37 varas cuadradas. Seña 8 o|o. Comisión 2 o|o. Informes, San Martín 48.—V. S. LOBATO y Cía. a11

FRANCISCO RAYNELI é HIJO

1033—VICTORIA—1033

CON CEDULAS — CASA EN Flores, calle Morón 3560. Mide 9 vs. de frente por 30 de fondo. Tiene comedor, 5 habitaciones con elegantes cielos rasos, persianas, baño, patios de mosaicos, galerías, jardín al frente, en una palabra es una casa verdaderamente bien situada con una distribución de mucho gusto y enteramente cómoda, rodeada de chalets y casasquintas muy lindas. Tiene $ 8.000 en cédulas Argentinas, que es la base. Seña 8 o|o. Comisión 2 o|o.
EL DOMINGO 18 de Agosto á las 2.—Francisco Raynell é hijo, Victoria 1033. a11

A PLAZOS — TRES CASAS y un terreno esquina, calle Larrazabal y Bragado. Una casa con frente á la 1a. calle y dos á la de Bragado y la esquina es con frente á las dos calles nombradas. Cada casa tiene cuatro grandes habitaciones y demás comodidades, todo moderno. Tienen mosaico, cedro, en fin son casitas cómodas, elegantes, situadas frente al adoquinado y luz eléctrica, á la cuadra del tranvía y de la avenida Provincias Unidas, rodeada de grandes y lindos edificios. Conviene visitarlas. Base $ 3.000 cada casa al contado y el resto de uno á tres años de plazo con 8 o|o de interés. La esquina mide: 13 vs. por 22 vs., 286 vs. cds. Adoquinado y luz eléctrica al frente. Base $ 1.000 al contado y el resto de 1 á 3 años con 8 o|o de interés. Es negocio, el tranvía deja á pocas varas. Escrituras ante el escribano señor Zamit. Seña 8 o|o. Comisión 2 o|o.
EL DOMINGO 18 de Agosto á las 2.—Francisco Raynell é hijo, Victoria 1033. a11

CASA CON DEUDA AL banco del Hogar Argentino. Calle Ferrari 233 entre Campichuelo y Acoyte. Mide 10.27 vs. de frente por 31 de fondo. Tiene comedor, 5 habitaciones más, baño, depósito de agua, gas, cielos rasos de yeso, tirantería de hierro, mosaicos, cedro, etc., es una casa situada á la cuadra del Parque Centenario, del bulevar Chubut, con adoquinado al frente, construída con lujo y con una distribución enteramente esmerada. Tiene $ 13.000 de deuda al Banco El Hogar Argentino, de los que tiene 16 mensualidades de $ 120 m|n cada una pagas, que quedan con los $ 2.000 de prima á beneficio del comprador. Es, pues, un negocio. Base $ 13.000. Seña 8 o|o. Comisión 2 o|o.
EL DOMINGO 18 de Agosto á las 4.—Francisco Raynell é hijo, Victoria 1033. a11

CASITA CALLE MONTE Egmont 1771 entre Bella Vista y Trelles. Una linda casita compuesta de 3 habitaciones grandes, una chica, cocina, galerías, pozo con bomba y la demás comodidad. Mide su terreno 10 varas de frente por 31 varas de fondo. Es sólida y bien distribuída. Tiene una hipoteca de $ 4.000 al 9 o|o por un año. Tiene tranvías á pocas varas por Bella Vista y está próxima á las avenidas Gaona y San Martín, también con tranvías. Base $ 6.000 incluída la hipoteca. Seña 8 o|o. Comisión 2 o|o.
EL DOMINGO 18 de Agosto á las 4 y 1|2. —Francisco Raynell é hijo, Victoria 1033. a11

CASA CON CEDULAS — Bulevar Boedo 1347, entre Pavón y Tarija. Mide 10 vs. de frente por 28 de fondo, más ó menos. Tiene salón de negocio y 4 habitaciones más y las demás comodidades. Adoquinado y tranvías al frente. Tanto la ubicación de esta casa, la comodidad que ofrece, para negocio y familia á la vez, como por la alta renta y segura que produce, la hacen un negocio brillante, unido á esto por estar en una avenida tan importante, como es Boedo y estar también á la cuadra del bulevar Garay. Tiene 5000 pesos en cédulas argentinas, incluídas en la base de 20.000 $. Seña 8 o|o. Comisión 2 por ciento.
EL DOMINGO 18 de Agosto á las 4.—Francisco Raynell é hijo, Victoria 1033. a11

Alberto H. Carosini

JUDICIAL EL 30 DE AGOSto, en Concepción del Uruguay (Entre Ríos), venderé 2 manzanas de terreno compuestas cada una de 4.799.71 metros cuadrados lindando la primera: al N., terrenos de Fernández y Palavecino; al S., F. Llames, al E., F. Ratto y al O., B. C. Cook. Y otra íd., lindando al N., con C. F. Dansey; al S., calle Uruguay; al E., calle Maipú, y al O., calle por medio con la sucesión Taboada. Base 454.36 pesos cada una. Orden del juez doctor Padilla, secretaría Urdapilleta, juicio sucesorio de Guillermo Foley Dansey. Datos, en Buenos Aires, Calvo del Castillo y Ruckauf, B. Mitre 737. 29ag.

Valentín Santa María

Casa central, Victoria 985, de 1 á 7

BERNARDO DE IRIGOYEN 1479 al 85, sobre la próxima avenida, por división de condominio. Casa á plazos, de 11.75 por 70, salón tres piezas más, cuatro departamentos de 5 y 7 piezas á un paso de la estación Constitución y rodeada de líneas de tranvías en todas direcciones.
EL DOMINGO 18 de Agosto, á las 4 p. m. Base, 146.000 pesos, dando al comprador 90 días de plazo para escriturar. Seña, 8 o|o. Comisión, 2 o|o. Victoria 985.—Valentín Santa María. a12

Enrique D. Lagos y Cía.

v24

JUDICIAL — CAMPO EN Corrientes, departamento de Esquina, sección 2a. dista próximamente once leguas del pueblo y forma parte de los conocidos campos de Soto, altos, de pastos variados con buenas aguas y aptos para ganadería, con agua potable á poca profundidad, independientemente de las aguas. Linda al N. con don Vicente Soto, al Sur con Victorio y Nemesia Díaz y sucesión de Angel Martínez, al Este con Santa Chamorro de Alderete y Zacarías Ojeda y al Oeste con Angel Martínez y Río Corrientes. Superficie 1872 hectáreas 20 áreas 86 centiáreas. Tasación pesos 45, la hectárea. Base $ 30 la hectárea. El campo reconoce un gravamen de pesos 45.000.
EL SABADO 24 de Agosto á las 3 p. m. en nuestra casa, San Martín 343, remataremos este campo por orden del señor juez de 1a. instancia en lo civil doctor Padilla, secretaría Fox, en los autos seguidos por el Banco de Amberes, contra don Plácido O. Soto, por cobro de un crédito hipotecario. En el acto del remate exigiremos el 8 por ciento de seña en dinero efectivo, más nuestra comisión de 2 por ciento. Otros informes á nuestra casa, San Martín 343.—Enrique D. Lagos y Cía. a9

Arturo Barros y Cía.

PETIT-HOTEL PARAGUAY 641, en el gran barrio de la plaza San Martín y al lado de Florida. Construído con materiales de primer orden.
EL MARTES 20 de Agosto, á las 3 de la tarde, en nuestro salón de ventas, San Martín 50. Después detalles.—Arturo Barros y Cía. v12

CASA MORENO 1545 Y 47— Altos y bajos á dos cuadras de la plaza del Congreso, á dos del bulevar Entre Ríos; produce buena renta. Base, $ 50.000.
EL MARTES 20 de Agosto, á las 3 de la tarde, en nuestro salón de ventas, San Martín 50. Después mayores detalles.—Arturo Barros y Cía. v13

MORENO 1545 al 47. PROPIEdad de altos y bajos, á solo 2 cuadras de la plaza del Congreso y á 2 de la avenida Entre Ríos. Barrio de gran importancia comercial y de constante progreso donde la valorización no admite dudas. Consta de la parte baja de salón de negocio, 3 piezas, baño y demás comodidades. En los altos: sala, comedor, 3 dormitorios, 2 piezas de servicio, baño y demás comodidades. Edificada en terreno de 8.49 varas de frente por 25.73 varas de fondo. Ad corpus. Base 50.000 pesos.
EL MARTES 20 de Agosto, á las 3 p. m. en nuestro salón de ventas San Martín 50. Título perfecto. Seña 8 por ciento. Comisión 2 por ciento. Informes, San Martín 50. Puede visitarse de 1 á 4 p. m.—Arturo Barros y Cía. a11

PETIT HOTEL, PARAGUAY 641. En el gran barrio de la plaza San Martín y al lado de Florida. Elegante casa construída con materiales elegidos. Ocupa un terreno de 10.20 varas de frente por 31 de fondo, ad corpus y consta de subsuelo, piso principal, 2 pisos altos, jardín y azotea, su distribución es así: subsuelo con sala de billar, cocina, antecocina y patio. Piso principal: sala y escritorio, comedor, hall, office, toilette, ascensor, montaplatos, escalera de roble y otra interior de servicio. Piso alto: 4 dormitorios, 3 baño, segundo piso alto: 3 dormitorios, baño y pieza de servicio. Pisos de parquet, carpintería de roble, cristales biselados, decoración lujosa, mosaicos extranjeros y gran entrada con escalinata y friso de mármol italiano. La casa reune así todos los detalles de confort de las construcciones modernas, y es sana, alegre con buena ventilación y mucha luz. Base pesos 160.000 con deducción de 60.000 cédulas argentinas á estilo de plaza que cargará el comprador y el excedente al contado. Puede visitarse.
EL MARTES 20 de Agosto, á las 3 p. m. en nuestro salón de ventas, San Martín 50. Título perfecto. Seña 8 por ciento. Comisión 2 por ciento. Informes, San Martín 50. —Arturo Barros y Cía. a11

Publio C. Massini & Cía.

CASAS

JUDICIAL. CASITA EN EL Caballito, calle Santander entre José M. Moreno y Beaucheff. Muy próximo á las avenidas La Plata y Parque Chacabuco. Barrio muy edificado de casitas modernas. El edificio consta de 2 habitaciones y todas las dependencias. Mide 7m80 de frente por 19.30 de fondo al E. y 19m16 al O. Superficie 149.99 metros cuadrados. Venta por orden del señor juez doctor Juan Carlos Lagos, secretaría doctor Barraquero en el juicio seguido por la Sociedad Argentina de Edificación contra don Pascual Bonifacio por cobro de pesos. Base pesos 4.939.53 moneda nacional
EL SABADO 17 de Agosto á las 3 p. m. en nuestra casa, San Martín 81. Seña 8 o|o. sin excepción y 2 o|o de nuestra comisión. Más informes en nuestras oficinas.—Publio C. Massini y Cía. a8

JUDICIAL — CANNING 685 entre Aguirre y Loyola, próxima á las avenidas Triunvirato, Río de Janeiro y Rivera. Propiedad con frente moderno, 3 dormitorios, cocina y todas las dependencias. Celosías de cedro, pisos pino tea, buenos mosaicos, etc., etc. Venta por orden del señor juez doctor Padilla, secretaría doctor Luna Valdez en los autos sucesorios de don Aurelio Jiménez Pastor. Tasación pesos 23 480 m|n. Base las 2|3 partes de la tasación ó sean 15.653.32 pesos.
EL MIERCOLES 28 de Agosto á las 3 p. m. en nuestra casa, San Martín 81, venderemos esta propiedad que recomendamos por su ubicación. Mide 9 metros de frente por 30 de fondo ó sean 10v39 por 34v64. Seña 8 o|o sin excepción y 2 o|o de nuestra comisión á cargo del comprador. Más informes en nuestras oficinas.—Publio C. Massini y Cía. a8

En MORÓN

POR ORDEN JUDICIAL

Varias casas y terrenos á dos, ocho y nueve cuadras de la estación, en parajes sumamente poblados.

Venta con bases bajísimas

Se rematarán por orden del señor juez Dr. Gigena, secretaría del Dr. Rawson, en el juicio sucesorio de Don Juan y Don Esteban Dufau.

El Miércoles 28 de Agosto

A las 3 p. m., en nuestra casa, San Martín 81.

PUBLIO C. MASSINI & Cía.

JUDICIAL — CASAS Y TErrenos en Morón y Haedo, F. C. O. á dos, ocho y nueve cuadras justas de la estación, en un paraje muy edificado. Morón es un pueblo perfectamente conocido que cuenta con calles pavimentadas, luz eléctrica, sucursales del Banco de la Nación y de la Provincia y un enorme servicio de trenes que en breves minutos trasportan hasta el centro.

DETALLE

CASA GENERAL PAZ 1254. Entre Brandsen y 25 de Mayo á dos cuadras justas de la estación. Mide 9m52 de frente al S. por 43m30 de fondo ó sean 412.21 metros. Edificio algo antiguo, pero en buen estado de conservación, consta de 4 habitaciones, dependencias y gran cantidad de frutales. Tasación 16.366,30 pesos. Base, las 2|3 partes ó sean 10.910.86 pesos.
CASA BRANDSEN ESQUINA MORENO —Mide 22m73 de frente al S. por 25m12 de fondo. A 9 cuadras justas de la estación y 7 de la iglesia y municipalidad. El edificio se compone de 7 habitaciones y todas las dependencias, pisos de madera, revocada en cal, jardín, frutales, etc. Tasación 5.869.36 pesos. Base, 2|3 partes ó sean pesos 3.913.90.
TERRENO MORENO entre Brandsen y 25 de Mayo lindando con la casa anterior compuesto de 8m66 de frente por 25m92 de fondo. Tasación pesos 4 el m. c. Base las 2|3 partes ó sean 2.66 pesos el m. c.
TERRENO CALLE BRANDSEN—Entre Moreno y Entre Ríos, compuesto de 9m52 de frente por 31m89 de fondo. Tiene algunos árboles frutales y plantaciones. Tasación 4.50 el m. c. Base las 2|3 partes de la tasación ó sean 3 pesos el m. c.
TERRENO BRANDSEN —Entre Moreno y Entre Ríos, dos lotes de 9m53 de frente cada uno por 43m93 de fondo cada uno. Tasación pesos 4.50 el m. c. Base las 2|3 partes ó sean pesos 3 el metro cuadrado.
CASA YATAY—Entre Santa Fe y Uruguay lote número 1. Mide 8m98 de frente por 26m64 de fondo, superficie 239m22. El edificio consta de 5 habitaciones principales y dependencias, pisos de madera y árboles frutales. Tasación pesos 3.674.54. Base las 2|3 partes de la tasación ó sean pesos 2.449.69 moneda nacional.
CASA YATAY ESQUINA SANTA FE— Lindando con la anterior, á 8 cuadras de la estación en paraje muy poblado. Mide 18m09 de frente por 26m64 de fondo. Edificio compuesto de 6 habitaciones y todas las dependencias y árboles frutales. (Lote número 2). Tasación pesos 8.137.19. Base las 2|3 partes de la tasación pesos 5.424.78 moneda nacional.
TERRENO SANTA FE—Lindando con las casas anteriores 2 lotes de 8m66 de frente por 27m07 de fondo cada uno, superficie 234.42 metros cuadrados. Tasación pesos 9 el metro cuadrado Base las 2|3 partes de la tasación ó sean pesos 6 el metro cuadrado. (Lotes número 3 y 4).
TRES LOTES DE TERRENO EN HAEDO, F. C. O., conocidos por Sociedad Ferias y Carreras, 1o lote 7, manzana D., 2o. lote 2, manzana H. y 3o. lote 5, manzana I. Miden respectivamente 24m63 por 48m88, 24m68 por 48m88 y 12m21 por 98m72, superficies 1.206.36, los dos primeros y 1.205.37 el último. Tasación pesos 1.80 el m. c. por los lotes 1 y 2 y pesos 1.40 el lote 3. Base las 2|3 partes de la tasación ó sean pesos 1.20 el m. c. por los lotes 1 y 2 y 0 93 centavos por el lote 3. Todas estas ventas serán hechas con títulos perfectos á satisfacción del comprador, debiendo otorgarse las escrituras por ante el escribano señor Julio González. La venta es ordenada por el señor juez doctor Gigena, secretaría del doctor Rawson en el juicio sucesorio de don Juan y don Estebán Dufau.
EL MIERCOLES 28 de Agosto á las 3 p. m. en nuestra casa San Martín 81, venderemos estas casas y terrenos cuyo mejor elogio lo harán aquéllos que las visiten. 8 por ciento de seña á cuenta de precio, sin excepción y 2 o.o de nuestra comisión á cargo del comprador. Mayores informes en nuestras oficinas. Los títulos se hallan agregados á los autos.—Publio C. Massini y Cía. a8

AL NORTE — GALLO 344 al 50 entre Corrientes y Valentín Gómez. Muy buena y amplia propiedad bien distribuída de altos y bajos en buen estado de conservación, con jardín al frente y entrada independiente para carruajes. Mide 18v30 de frente por 47v68 de fondo en un costado de 37v70 en el otro, teniendo un martillo en contra de 9v7 por 9v7. Superficie 783 v. c. Base, pesos 65.000 suma que reconoce en hipoteca, descompuesta en la siguiente forma: pesos 45.000 al 8 o|o hasta el 5 de Mayo de 1914 y pesos 20.000 al 7 o|o hasta Enero de 1913 con pagarés hipotecarios.
EL SABADO 17 de Agosto á las 3 p. m. en nuestra casa, San Martín 81, venderemos esta propiedad que recomendamos la visiten. Títulos perfectos. Seña 8 o|o. Comisión 2 o|o. Más informes en nuestras oficinas.—Publio C. Massini y Cía. a7

AVENIDA LA PLATA — 4 100 varas al Este de esta avenida, con adoquinado y tranvía. La manzana comprendida por las calles Muñiz, Mármol, Metán y Las Casas, dividida en 27 lotes de excepcionales medidas. A 8 cuadras de la avenida Caseros y 4 de Boedo, ambas adoquinadas y con varias líneas de eléctricos. Son los mejores terrenos que pueden ofrecerse en ese populoso barrio que tiene todos los adelantos de los modernos y que cuenta con afirmados y vías de comunicación á la puerta. Es la única manzana que queda sin subdividirse, estando todos sus alrededores poblados de una edificación moderna y compacta. Venta en 48 mensualidades, sin interés y sin base á tanto la vara cuadrada dándose posesión y escrituras inmediatamente con sólo el pago de 2 mensualidades de garantía en el acto del remate y 2 más al escriturar ante los señores Roverano Blanco y Luppi. Todos los que deseen abonar el total al contado gozarán de un descuento de 10 o|o sobre la parte á plazos. Las cuotas mensuales se abonarán en el Banco Francés del Río de la Plata. Títulos perfectos. Comisión 2 o|o.
EL DOMINGO 18 Agosto á las 3 p. m., en los mismos terrenos venderemos estos 27 lotes que recomendamos por su brillante ubicación y fáciles condiciones de pago. Más datos y planos en nuestra casa, San Martín 81.—Publio C. Massini y Cía. a11

JUDICIAL — EN TAPIALES partido de Matanza señalados con los números 15 y 16 de la manzana 13 están unidos y mide 20 metros de frente al SE. por 47m76 de fondo ó sean 955.20 metros cuadrados. El edificio consta de 2 habitaciones, cocina y demás dependencias. Base 4.520.70 pesos. Venta por orden del señor juez doctor Padilla, secretaría doctor Jorge Sauze en el juicio seguido por la Sociedad Argentina de Edificación contra don José Basquiu.
EL MIERCOLES 14 de Agosto á las 3 p. m. en nuestra casa, San Martín 81. Títulos perfectos. Seña 8 o|o. Comisión 2 o|o. Informes en nuestras oficinas.—Publio C. Massini y Cía. a8

JUDICIAL — EN ECHEVErría, partido de Rojas, señalado con el lote número 9, comprende dos edificios compuestos de casa de negocio y de familia, compuesta de salón comedor, 8 piezas, cocina y dependencias. El terreno mide 27 metros por 30 ó sean 810 metros cuadrados. Venta por orden del señor juez doctor Baltasar S. Beltrán, secretaría doctor Ayarragaray en el juicio seguido por la sociedad Argentina de Edificación contra don José Bergamo por cobro de pesos. Base pesos 8.175 65
EL MIERCOLES 14 de Agosto á las 3 p. m en nuestra casa San Martín 81. Seña 8 por ciento sin excepción y 2 o|o de nuestra comisión. Mayores informes en nuestras oficinas.—Publio C. Massini y Cía. a8

CUCHA-CUCHA 2767 — Muy buena casa al lado de la avenida Bella Vista, 2 cuadras de Warnes é igual distancia de la avenida San Martín. Mide 10 varas de frente por 40 de fondo, consta de 3 dormitorios, comedor, baño, cocina y todas las dependencias. Base $ 15.000 incluyendo $ 12.000 de deuda pagaderas por cuotas de $ 114 cada una, el excedente al contado.
EL DOMINGO 18 de Agosto á las 4 p. m., en la misma propiedad, venderemos esta casita que recomendamos por su buena construcción, ubicación y fáciles condiciones de pago. Títulos perfectos. Seña 8 o|o. Comisión 2 o|o. Más informes, San Martín 81.—Publio C. Massini y Cía. a11

Vendida particularmente

AL NORTE — AZCUENAGA 1089, entre Santa Fe y Charcas, en uno de los mejores barrios, donde todos son petit hoteles. A pocas varas de Santa Fe, dos cuadras de Pueyrredón y 5 de Callao. Buena casa habitación en perfecto estado y confortable. Su edificio se compone de sala, comedor, 6 habitaciones, 2 piezas de servicio y todas las dependencias. Edificada con buenos materiales, cielos rasos de yeso, carpintería de cedro, instalaciones de luz eléctrica, etc., etc. Mide 10v10 de frente por 62v23 (ad corpus). Base 70.000 pesos incluyendo una hipoteca por francos 110.000 ó sean pesos 22.000 que reconoce al Banco Belga de Préstamos Territoriales, á 9 años de plazo con 8 o|o.
EL MIERCOLES 14 de Agosto á las 3 p. m en nuestra casa San Martín 81. Títulos perfectos. Visítese, solicitando una tarjeta en nuestras oficinas. Seña, 8 por ciento. Comisión, 2 o|o. Informes, en nuestras oficinas.—Publio C. Massini y Cía. j31

En CASEROS — PRECIOSA casita de familia, á 30 varas de la estación en un paraje donde no hay ni un terreno sin edificar. Construída con materiales de primera calidad, llave en mano y lista para habitar. Consta de sala, comedor, dos dormitorios, baño, cocina y todas las dependencias. Base pesos 8.000, lo que no representa ni el valor de los materiales empleados.
EL DOMINGO 18 de Agosto á las 2 p. m. sobre la misma propiedad, venderemos esta casa que recomendamos se visite. Títulos perfectos. Seña 8 o|o. Comisión 2 o|o. Más datos en nuestra casa, San Martín 81.—Publio C. Massini y Cía. a11

EN BELGRANO — Dos PROpiedades, calle General Paz 2856 al 78 entre Nahuel Huapí y Congreso, á una cuadra de Cabildo con tranvías á todas direcciones, constan cada una de frente moderno. — Sala, tres dormitorios, comedor, cocina, baño, w. c., pisos de pino de tea, puertas de pino de tea, dos patios de mosaicos y baldosa, pozo semisurgente con bomba, etc., edificadas en terreno de 20 varas de frente por 50 varas de fondo. Base de venta 38.000 pesos en block, pudiendo dejar el comprador si lo desea pesos 20.000 en hipoteca á un año de plazo con 8 o|o de interés anual. Reconocen un contrato que vence el 31 de Diciembre del corriente año á razón de 280 pesos mensuales.
EL MIERCOLES 14 de Agosto á las 3 p. m. en nuestra casa, San Martín 81, venderemos estas propiedades que recomendamos á los interesados las visiten seguros de que agradarán dadas las dimensiones como la ubicación y facilidad de adquisición. Títulos perfectos. Seña 8 o|o. Comisión 2 o|o. Por mayores informes á nuestras oficinas. —Publio C. Massini y Cía. j31

TERRENOS

EN VICENTE LOPEZ — 16 lotes con frente al bulevar Cabildo adoquinado y con tranvía en construcción. A una cuadra de la avenida Coronel Roca (directa á la estación Vicente López) y rodeados por un núcleo compacto de nuevos chalets. No puede ofrecerse nada más lindo ni más alto, ni de más inmediato porvenir dominando el Río de la Plata y en una preciosa situación. Cada lote reconoce deudas pagaderas en 36 mensualidades, de estas deudas se hará cargo los compradores abonando los excedentes al contado.
EL DOMINGO 25 de Agosto á las 3 p. m. Sobre los mismos terrenos venderemos estos 16 lotes que recomendamos por su excelente ubicación y fáciles condiciones de pago. Títulos perfectos. Seña 8 o|o. Comisión 2 o|o. Más informes y planos en nuestra casa, San Martín 81.—Publio C. Massini y Cía. a11

EN ITUZAINGO — 12 NOTAbles terrenos en la parte más alta y poblada, rodeados por un macizo de moderna edificación. A 4 cuadras de la estación del ferrocarril. Son parte de los terrenos que fueron del doctor Bernardo de Irigoyen que han sido totalmente vendidos y parte edificados. Venta sin base á tanto la vara cuadrada á vender resueltamente.
EL DOMINGO 18 de Agosto á las 3 p. m. sobre los mismos terrenos. Títulos perfectos. Escrituras ante el señor Rodolfo Bernardo. Seña 8 o.o. Comisión 2 o|o. Informes, 81 San Martín.—Publio C. Massini y Cía. a11

AVENIDA VERTIZ — PROlongación de la avenida Alvear. Frente mismo á la entrada del Hipódromo Argentino. En el mejor barrio, rodeados de palacetes, en el paraje donde se están radicando todas las familias las que le darán suma importancia y belleza. Convirtiendo á esta avenida de las de estilo europeas, donde no se ven sino regias mansiones habitadas por lo más granado de la sociedad. Corresponden á la subdivisión 5 lotes de 10 á 20 varas de frente por 44 á 52 de fondo, formando esquina á la avenida Vértiz (Alvear) y calle Chacarita á espaldas de la avenida Gutemberg y muy próximas á las pintorescas barrancas de Belgrano. Se venderán con opción y con la ínfima base de pesos 40 v. c. Cada lote reconoce deudas que varían de pesos... á pesos .. pagaderos en... mensualidades, los excedentes que se obtengan al contado.
EL MIERCOLES 4 de Septiembre á las 3 p. m. en nuestra casa, San Martín 81, venderemos estos terrenos que recomendamos por su ubicación. Títulos perfectos. Seña 8 o|o. Comisión 2 o|o. Más informes y planos en nuestras oficinas.—Publio C. Massini y Cía. a11

CADRET & FURST ZAPIOLA

434 RECONQUISTA 434

EN LA CITY — GRAN PROpiedad de renta. Lavalle 1053, 57, 59, entre Cerrito y Carlos Pellegrini. Magnífico edificio constituído por planta baja y 5 pisos altos, de habitación y renta á la vez, construído con todos los detalles exigibles en la arquitectura moderna. Mide, dentro paredes medianeras pagas, 11v42 por 69v80 (797.11 varas cuadradas. Ad corpus. Base, 450.000 pesos, debiendo hacerse cargo el comprador de 255.000 cédulas hipotecarias argentinas; el excedente sobre las cédulas podrá abonarse tercera parte al contado, tercera á 1 año y tercera á dos años de plazo con 7 o|o de interés y garantía hipotecaria. Renta anual 64.200 pesos, con alquileres bajos.
PLANTA BAJA: Lavalle 1057—Gran salón de negocio, 3 dormitorios, baño, 2 piezas de servicio, cocina, etc. Produce pesos 9.600 anuales con contrato hasta Junio de 1917 y libre de impuestos.
PRIMER PISO: Lavalle 1053—Lujosa casa habitación. Gran hall, sala, antesala, escritorio, fumoir, comedor, antecomedor, 7 dormitorios, 3 cuartos de baño, 3 piezas de servicio, etc. Reditúa anualmente pesos 10.200, con contrato hasta Junio de 1915.
SEGUNDO, TERCERO, CUARTO y QUINTO PISO: Lavalle 1059—74 amplios escritorios, 4 cuartos de baño, 5 piezas de servicio, 20 toilettes, etc. Renta anual pesos 44.400.
CONSTRUCCION — Artístico frente imitación piedra, carpintería de primer orden, pisos parquets, pino de tea y mosaicos extranjeros, cielos rasos de yeso, empapelados finos, pinturas al óleo y al laqué, herrajes importados, cristales ingleses, vitraux, 2 ascensores eléctricos, instalación de luz y artefactos en los escritorios, campanillas eléctricas, instalaciones en los baños y toilettes, motor eléctrico para llevar agua, etc.
EL JUEVES 22 de Agosto á las 3, en nuestro salón de ventas, Reconquista 434. Para visitarla, solicítese una tarjeta á nuestra casa. Título perfecto. Seña 8 o|o. Comisión 2 o|o. Informes, Reconquista 434. —Cadret y Furst Zapiola. a6

ENTRE RIOS 1573, 77, 79, entre bulevar Garay y Pavón. Espléndido edificio, construído con materiales de primera calidad y compuesto de una casa de negocio otra de familia y 4 ventilados departamentos. A 1 cuadra de la plaza Garay, del arsenal de Guerra y en una de las arterias más importantes del municipio. Base pesos 95.000, pudiendo el comprador continuar con una hipoteca de 75.000 pesos, cancelable en cualquier momento á favor de la Sociedad Argentina de Edificación y pagadera en 132 mensualidades. Renta anual 12.000 pesos. Mide 10 varas por 46v18
PLANTA BAJA, número 1573. Salón de negocio, 1 habitación, w. c. Produce 400 pesos con contrato hasta Mayo de 1913.
PLANTA ALTA, número 1577. Sala, escritorio, comedor, baño, 5 dormitorios, cocina, pieza de servicio, etc. Reditúa 300 pesos mensuales.
PLANTA BAJA, número 1579.—Cuatro cómodos departamentos con 4 habitaciones cada uno, baño, cocina, patios, etc. Renta mensual 300 pesos.
EL JUEVES 23 de Agosto á las 3, en nuestro salón de ventas, Reconquista 434. Visítese á toda hora. Título perfecto. Seña 8 o|o. Comisión 2 o|o. Informes, Reconquista 434.—Cadret y Furst Zapiola. a6

EN BANFIELD — 5 CASAS centrales. A 6 cuadras de la estación, 1 del adoquinado, 2 de la iglesia y en barrio de familias.
CASA VIAMONTE 1824-28, entre Cabrera y Serrano. Ha sido edificada en terreno de 24.52 varas de frente por 77.36 varas de fondo y se halla constituída por una cómoda casa de familia, compuesta de sala, comedor, 3 dormitorios, baño, cocina, jardín, etc., y con entrada independiente, 6 amplios departamentos, con 4 habitaciones, baño, cocina, etc. cada uno. Renta anual, $ 3.900. Base $ 20.000. A plazos.
CASA VIAMONTE 1802-10, ESQUINA SERRANO. Mide 11.55 varas á Viamonte por 26.56 varas á Serrano y consta de salón de negocio, 5 habitaciones, cocina, etc. Renta anual $ 1.500. Base $ 10.000. A plazos.
CASA VIAMONTE 1816-20.—De habitación y renta á la vez. La numerada 1820, consta de sala, comedor, 3 dormitorios, cocina, baño, etc., Frente imitación piedra, techos y pisos pino de tea, mosaicos, etc. La que lleva el número 1816, se compone de 4 habitaciones, cocina, etc. Mide 10.39 varas por 57.38 varas. Venta en block, con base de $ 19.000. A plazos.
EL DOMINGO 18 de Agosto á las 3, sobre las mismas. Visítense. Títulos perfectos. Seña, 8 por ciento. Comisión, 2 por ciento. Informes, Reconquista 434.—Cadret y Furst Zapiola. a0

Devoto y Rivas

SAN MARTIN—A 2 MINUtos de esta importante localidad, en la estación San Andrés; una preciosa esquina formada por las avenidas La Crugia y Santos Lugares, y compuesta de 385 varas cuadradas, se halla á 50 metros de la estación del ferrocarril y á 100 del Golf Club.
EL JUEVES 15 de Agosto, (fiesta), á las 3 p. m., en el mismo. Base pesos 3.50 vara cuadrada. Reconoce una hipoteca de pesos 922.50, pagadera en 41 mensualidades de pesos 22.50, sin interés, el excedente al contado. Más datos, Sulpacha 10. v15

BARRACAS AL NORTE — Aristóbulo del Valle 931 y 933, entre Hernandarias é Iraln, con tranvía al frente, á una cuadra de la Avenida Patricios, y á 6 de Montes de Oca; frente á la nueva estación Las Catalinas, F. C. S., un importante terreno que mide 10 varas por 53.30 y cuyas dimensiones y ubicación lo hacen apto para cualquier construcción á que se le destine. Base pesos 30 vara cuadrada. Venta resuelta, al contado, para dividir un condominio.
EL DOMINGO 18 de Agosto, á las 3 p. m en el mismo. Tiene algunas construcciones, formadas por seis piezas madera, cocina, w. c., pisos de tabla, cerco de material al frente y una pared medianera de ladrillo y medio. Gas, aguas corrientes, cloacas y adoquinado pago. Seña 8 por ciento. Comisión 2 por ciento. Más datos, Sulpacha 10. —Devoto y Rivas. v15

O. E. ACCAME

CASA CAYENA 1377 ENTRE Dungeness y Vírgenes, á 1 1|2 cuadras de las avenidas Bella Vista, San Martín y Gaona, adoquinadas y con doble vía de eléctricos. Buen edificio de comedor que cuadra el patio, tres dormitorios, baño y cocina. Yeso, cedro, tea, mosaicos, mármoles y adoquinado al frente en construcción. Base pesos 7.000 á plazos. Colegio del Estado y teatro en la esquina, barrio de mucha edificación. Desocupada. Visítese. — O. E. Accame, Reconquista 490.
EL DOMINGO 18 de Agosto, á las 3 a11

TERRENO — CAYENA ENtre Vírgenes y Dungeness. 10 por 43 varas entre edificios, único lote que queda disponible en esa manzana. Sin base en 60 mensualidades, sin interés. Las avenidas Bella Vista y San Martín distan cuadra y media y el adoquinado del frente está en construcción. — O. E. Accame, Reconquista 490.
EL DOMINGO 18 de Agosto, á las 3. a11

LA ESQUINA PARAMARIba y Dungeness, rumbo Noroeste, en 2 lotes ideales de 210 y 152 varas cuadradas. Sin base. A 1 cuadra de Gaona y 3 de Bella Vista y San Martín, con eléctricos y adoquinado en la esquina. — O. E. Accame, Reconquista 490.
EL DOMINGO 18 de Agosto, á las 4. a11

NOTABLE ESQUINA MONte Egmont y Morelos, rumbo Sudeste, 292 varas cuadradas. Sin base, al lado de Bella Vista y á 3 cuadras de Gaona, ambas adoquinadas y con eléctricos. Barrio de porvenir. Venta resuelta. Datos O. E. Accame, Reconquista 490.
EL DOMINGO 18 de Agosto, á las 4. a11

5 HERMOSOS TERRENOS, calle Pinto entre Besares y Vilela. De 10 por 30 cada uno. Base pesos 3.50 vara cuadrada á plazos. Frente al Parque Municipal de Saavedra, á 4 cuadras de Cabildo y próximos al eléctrico 35 por Republiquetas. Paraje edificado. — O. E. Accame, Reconquista 490.
EL DOMINGO 18 de Agosto, á las 3. a11

CORVERA & PERALTA MARTINEZ

CASAS

JUDICIAL — CASA MALAbia 423. Entre el bulevar Triunvirato y Vera, situación de la mayor importancia en ese barrio cuyos adelantos son notables. Orden del señor juez doctor González del Solar, secretaría del señor Cúneo. Testamentaría de doña Angela Terragno de Calcagno. Base pesos 11.413.33 ó sea las dos terceras partes de la tasación.
EL DOMINGO 18 de Agosto á las 4 en la misma propiedad. Medidas: 15m30 (17 varas 67) de frente por 9m98 de fondo (11 varas 52) y 17m50 (20v21) en el contrafrente. Consta de zaguán con mosaicos, 3 habitaciones con cielos rasos de yeso y pisos de pino de tea, cocina, altillo, w. c., patio, etc. Por orden judicial el comprador deberá entregar el 8 o|o como seña y á cuenta de precio y el 2 o|o de comisión.—Corvera y Peralta Martínez. a2

JUNIN 977 CASI ESQUINA Charcas. Una buena y cómoda casa de familia. Edificio de una sola planta, distribuído en terreno de 9 1|2 varas por 30. Venta decidida, con base de 35.000 pesos, pudiendo abonarse la mitad del precio á un año de plazo con garantía hipotecaria é interés de 7 por ciento anual.
EL SABADO 17 de Agosto, á las 3, en nuestra casa 318 San Martín 326. Consta de vestíbulo, sala, comedor, tres dormitorios, baño con todas las instalaciones, despensa, cocina, pieza de sirvientes, 2 patios, etc. Tiene buenos detalles, canceles en el primer y segundo zaguán, celosías y puertas de cedro, obras de salubridad y los demás pormenores de las casas centrales. Ad Corpus. Títulos perfectos. Abierta de 9 á 11 y de 2 á 4.—Corvera y Peralta Martínez. a6

CASA EN BELGRANO, Arribeños 2329, entre Olazábal y Blanco Encalada. A 3 cuadras de la estación del ferrocarril. Con adoquinado pago y agua corriente. Base, $ 16.000, incluyendo en esta suma 9.500 cédulas argentinas con las que puede continuar el comprador.
EL DOMINGO 18 de Agosto, á las 4 de la tarde, en la misma propiedad. Mide 9v81 de frente por 33v35 de fondo, término medio. Tiene verja de hierro y jardín al frente, 5 habitaciones, baño con revestimiento, cocina, zaguán, vestíbulo, etc. Título perfecto.—Corvera y Peralta Martínez. a9

MALABIA 452, á POCAS varas de la avenida Triunvirato entre ésta y Vera. Buena finca para negocio y familia, en el centro de un gran barrio. Con adoquinado pago al frente y tranvías á mano. Base, 35.000 pesos.
EL DOMINGO 18 de Agosto, á las 4 de la tarde, en la misma propiedad. Mide 11v54 por 76v45. Tiene frente de piedra artificial y consta en la planta baja de sala para negocio, tres habitaciones, pieza de baño y cocina galería con mosaicos, un gran salón para panadería con sótano, caballeriza con altillo, etc. En altos seis habitaciones. Título perfecto.—Corvera y Peralta Martínez. a10

CENTRAL Y PARA RENTA. Casa Estados Unidos 2701 á 2709, esquina Jujuy 891. En el centro de uno de los barrios más importantes de la ciudad, sobre grandes bulevares y con todos los mejores elementos de vida y movilidad á mano. Base pesos 35.000. Mitad al contado y mitad á un año con el interés corriente en plaza y garantía hipotecaria.
EL DOMINGO 18 de Agosto, á las 4 p. m. en la propiedad. Tiene frente de piedra artificial. Mide 10.63 varas á Estados Unidos por 28 varas á Jujuy. Consta de zaguán de entrada al interior, con cancel, sala para negocio, con sótano, 4 habitaciones, una pieza de madera, altillo, patio con mosaicos, cocina, w. c., cloacas, etc. Reconoce un contrato por 4 1|2 años á 250 pesos al mes. Título perfecto. Informes 318 San Martín 326.—Corvera y Peralta Martínez. a11

TERRENOS

RIVADAVIA Y SALGUERO —La gran esquina, frentes al Sur y al Este. 2.461.63 varas cuadradas, en 6 lotes de medidas excepcionales: 11 á 13 varas de frente por 35 á 37 varas de fondo. Sin base. Mitad del precio al contado y el resto en dos cuotas á uno y dos años de plazo con garantía hipotecaria ó interés de 7 por ciento anual.
EL VIERNES 23 de Agosto, á las 3 de la tarde, en nuestra casa, 318 San Martín 326. Después detalles.—Corvera y Peralta Martínez. a4

CAMPOS

CAMPO EN SANTA FE — 1.320 hectáreas, 83 áreas y 82 centiáreas en el departamento San Cristóbal, á 20 cuadras al Sur de la estación Ñanducita de la línea del F. C. C. N., entre Santa Fe y Tucumán, á dos leguas al NE. de la estación Capivara del ramal del ferrocarril de Santa Fe, entre Rafaela y San Cristóbal y sobre la estación La Clara del ferrocarril Pacífico de Santa Fe, vía Gálvez á Nelson. Bien ubicado, rodeado de establecimientos de importancia y de colonias, así como de vías férreas, excusado es hacer recomendaciones. La venta es de liquidación material y por separación de condominio. Base, $ 30 la hectárea, al contado.
EL SABADO 24 de Agosto, á las 3 de la tarde, en nuestra casa, 318 San Martín 326. Linderos: al Norte, la Compañía de Tierras Ramsay; al E, con Espinosa é Iturraspe; al Oeste, con Barran y al Sur con Iturraspe. Título perfecto. — Corvera y Peralta Martínez. a16

En CARLOS TEJEDOR

v31ag

En el deslinde con LINCOLN. 5.847 hectáreas en 7 lotes, á 9 años de plazo. Los campos que rodean la estación Encina del ferrocarril del Oeste, con la estación en los mismos lotes que se venden. Ricas y superiores tierras de agricultura y alfalfares, con aguas dulces y buenas, con casas, galpones, molinos, norias y jagüeles. Nada más indicado para la explotación, pués á sus condiciones de superioridad, reune la ventaja sobre muchos de tener ahí, sobre los mismos campos, la estación y los trenes que transportan sus productos. Venta por liquidación de un condominio, sin base, á pagar 50 por ciento del precio á 9 años de plazo, con garantía hipotecaria é interés de 8 por ciento anual; 25 por ciento á un año y 25 por ciento al contado, es decir que se compra con el sólo desembolso de la cuarta parte del precio en el primer momento.
EL MIERCOLES 21 de Agosto, á las 3 de la tarde, en nuestra casa, 318 San Martín 326. Linderos: al NO., Yeomans y G. Harrinson; al NE., R. J. Spragon y Newton; al SO., sucesión de Herrera Vegas y al SE. Juan Elguila. Los cruza de Este á Oeste, la vía del ferrocarril del Oeste. Pídanse planos y los datos que se requieran para estudiar el negocio. Después más detalles.—Corvera y Peralta Martínez. j26

CHACRAS EN LINCOLN; también una casa, una quinta y un solar. Importante venta por liquidación de negocios. Son 7 1|2 chacras de superior calidad y alfalfadas en su mayor parte; están bien alambradas y algunas tienen buenas casas y montes de frutales y para leña. Todas lindan entre sí, calles de por medio, sumando en total 196 hectáreas. Están situadas dentro del ejido del pueblo, al SE. y llevan los números 1037, 1077, 1117, 1118, 1039, 1079, 1158 y 1198. Por sus condiciones son parcialmente chacras de explotación inmediata y en conjunto ofrecen una interesante porción de campo para tambos y cremerías, donde los establecimientos similares de la zona central hallarán positivas ventajas por calidad y sensible diferencia en los valores. Base de las chacras, de $ 2.500 á 11.000. La casa, á una cuadra de la plaza, da frente á la Avenida Massey, haciendo esquina á la calle 27, en el solar 803. La quinta, es parte de la núm. 503. El solar lleva el número 1310. El precio podrá abonarse en esta forma: cuarta parte al contado y el resto en tres cuotas de 25 por ciento cada una, á 6, 12 y 18 meses de plazo con 7 por ciento de interés anual y pagarés hipotecarios.
EL SABADO 17 de Agosto, á las 3 de la tarde, en nuestra casa, 318 San Martín 326.

DETALLE

CADA CHACRA consta de 26 hectáreas, 33 áreas y 90 centiáreas. La media chacra núm. 1198, tiene 11 hectáreas, 33 áreas y 90 centiáreas. Los alambrados son de 5, 6 y 7 hilos, según chacra, con postes de quebracho. La núm. 1118, tiene casa de 4 habitaciones, cocina, galería, galpón, molino á viento, etc. En las chacras 1077, 1079 y 1158 hay también poblaciones.
LA CASA en el centro del pueblo, parte del solar 803, mide 16m97 por 27m65. Consta de un salón grande, cocina, etc. Base, pesos 5.000.
LA QUINTA, parte de la número 503, mide 65m81 al SO. por 247m67 de fondo. Base, $ 2.500. El solar 1310, tiene 43m30 por 60m62. Base, $ 1.000.
A TODOS—Chacareros, tamberos de toda zona, cosechadores de alfalfa, etc., interesamos en este negocio y ofrecemos planos con detalles completos, los que, personalmente ó por correo, pueden pedirse en nuestra casa, 318 San Martín 326. Los títulos son perfectos. La escrituración se realizará en Lincoln ante el escribano don Alberto Toscano y en esta capital por don Leandro García.—Corvera y Peralta Martínez. j31

Fernando Houssay

JUDICIAL — 6 LOTES DE terreno en la ciudad de Quequen, partido de Lobería, quinta 86, sección G, lotes números 2, 9, 27 y 28 de la manzana A, unidos y miden 37.57 metros de frente por 51.63 metros de fondo con frente á un bulevar y lote 26 de la manzana A, que mide 8.76 metros por 46.23 metros. Orden de venta de los síndicos liquidadores del concurso de Pablo Laborde, cuyos autos tramitan en el juzgado del doctor Estrada, secretaría del doctor Ramírez. Sin base.
EL DIA 16 de Agosto de 1912, á las 3 p. m. en el local, Sulpacha 137. Seña 8 o|o y comisión 2 o|o. Más datos, Lavalle 1025. v15

PIETRANERA
463—B. MITRE—463

NECOCHEA Y QUEQUEN.— Tres verdaderos negocios. Terrenos en la mejor situación, sobre el puerto de cabotaje, en lo más alto de Quequen y frente al futuro puente que unirá las dos ciudades, venta con bases ínfimas y resueltamente para liquidar, sin pretensiones.
EL SABADO 17 de Agosto á las 3 p. m., en nuestra casa B. Mitre 463. Detalle: Necochea, la esquina N. E. y S. E. de la quinta 229. Son 6.666 v. c., divididas en 5 lotes de 1333 v. c., cada uno, Base 4 $ v. c., Quequen. La esquina N. E. y S. E. de la manzana 50. Sección E. Son 28v86 de frente al N. E. por 46.18 Superficie 1333 v. c. Base 4 $ v. c. Quequen.—manzana 109, sección F, lotes G y H. Mide cada uno 28v86 por 46.18 ó sea 1333 v. c. Están unidos. Base 2 $ la v. c. Todo á pagar mitad al contado y mitad á 6 meses, sin interés. Títulos perfectos. Las escrituras deberán extenderse dentro del corriente mes, por ante el escribano , Sr. Félix A. Pachano, Victoria 354. Seña 8 o|o Comisión 2 o|o. De Necochea y Quequen no hay nada que decir. Aquello se encuentra en plena prosperidad, y es de gran porvenir. Pídan planos á nuestra casa B. Mitre 463.—PIETRANERA y Cía.

UNA CASA Y 3 TERRENOS— Para liquidar. Con cédulas y á plazos. La casa calle Camargo 2252; numeración nueva 952. Los terrenos, con adoquinado pago, Serrano entre Padilla y Murillo y Serrano entre Muñecas y Murillo. Todo á 1 y 3 cuadras de la av. Triunvirato, con doble vía de eléctricos. Barrio de notable crecimiento. Base de la casa pesos 15.000 de los cuales pesos 11.000 en cédulas argentinas, que tomará el comprador á estilo de plaza. El excedente mitad al contado y mitad á seis meses, con pagaré hipotecario y 7 por ciento de interés. Los terrenos sin base, mitad al contado, 1|4 parte á seis meses y 1|4 parte á un año, con 7 o|o de interés.
EL DOMINGO 18 de Agosto, á las 3, en las mismas propiedades. La casa mide..... por ... y consta de 3 dormitorios, comedor, 3 piezas chicas, baño, cocina con pileta, pieza para servicio, galería, verja de material y fierro al frente, cielos rasos de yeso, pisos de tea y mosaicos, carpintería de cedro, jardín. Los terrenos, 2 lotes unidos Serrano entre Padilla y Murillo. Miden 10 por 40 cada uno. El otro, Serrano entre Murillo y Muñecas. Mide 20 varas por 65. Títulos perfectos. Seña 8 o|o. Comisión 2 o|o. Informes, B. Mitre 463.—PIETRANERA y Cía. a11

CASA QUINTA EN VILLA Ballester. Con frente á 3 calles; bulevares Buenos Aires y Ballester y calle San Lorenzo A 7 cuadras al Norte de la estación, á 2 de la iglesia y frente al colegio municipal. Chalet con 3 habitaciones, vestíbulo con cristales, cocina y dependencias, baño y w c., aparte. En otro cuerpo 2 piezas de material, cocina y un galpón de madera. Invernadero, reservatorio, motor inglés de cinco caballos con sus bombas para 10.000 litros de agua por hora y su casilla, molino Sanzon con depósito, depósito de hierro, sobre torre para 4.000 litros, fuente de 6.000 litros para riego y recreo. Instalaciones de agua corriente, gallineros, lavadero y otras mejoras de importancia, 200 árboles frutales, escogidos, 300 plantas de viña superior toda de injerto y variedad de plantas de mérito. Calles enarenadas. Todo en perfecto estado de conservación. Venta en un lote con la base de 35.000 pesos, de los cuales pueden quedar 20.000 pesos á dos años con 9 o|o de interés. El excedente al contado.
EL SABADO 17 de Agosto á las 3, en nuestra casa, B. Mitre 463. Es una propiedad de mérito, en la mejor situación de la progresista villa, que cuenta con luz eléctrica, con calles adoquinadas, que pronto será cruzada por dos líneas de tranvía y que tiene un servicio numeroso de trenes á la estación Retiro. Para habitarla no hay que gastar un centavo. Es también negocio para especular, pues, subdividiendo, hay una utilidad segura. Visítese á toda hora. Título perfecto. Seña 8 o|o. Comisión 2 o|o. Informes y planos, B. Mitre 463.— PIETRANERA y Cía. a11

R. P. R.

Rogelio P. Rayneli y Cía.

35—Carlos Pellegrini—35

Socios: Rogelio P. Raynell y Lisandro Torres

JUDICIAL. — LA CASA Guayanas 780, de 8m66 de frente por el N. E., por 25m98 de fondo. Consta de sala, 3 dormitorios, comedor, un dormitorio más, baño, cocina, gran pieza de servicio, sótano en el comedor y primer dormitorio, pozo con bomba en el primer patio y con molino y tanque en el segundo, cielos rasos de yeso decorados y otras comodidades. Venta ordenada por el señor juez de 1ra. instancia Dr. Naveira, secretaría Gimenez Zapiola, en el juicio sucesorio de don Antonio Calcagno. Tasación $ 32.000. Base dos terceras partes, $ 21.333.33 m|n. Seña 8 o|o. Comisión 2 o|o.
EL DOMINGO 25 de Agosto, á las 2.—Rogelio P. Raynell y Cía., Carlos Pellegrini 35. a6

JUDICIAL — EN VILLA DEvoto un terreno con frente á la avenida de la capital, hoy Chivilcoy 4979 entre Grivco y Ladines. Mide 8m66 de frente ó sean 10 varas por 38m27 ó sean 45 varas de fondo. Tasación pesos 1687 ó sean $ 3.75 los 75 centímetros cuadrados. Base retasada pesos 843.50 ó sean pesos 1.88 los 75 centímetros cuadrados. Venta ordenada por el señor juez de primera instancia doctor González del Solar, secretaría Arrotea Molina, en los autos sucesorios de don José M. Oller. Seña 8 o|o. Comisión 2 o|o.
EL DOMINGO 25 de Agosto á las 4.—Rogelio P. Raynell y Cía., C. Pellegrini 35. a11

F. G. E.

F. González Elizalde

Rivadavia 542, U. T. 1592. Avenida

CENTRAL, BULNES 269 AL 73 y Avenida Díaz Vélez, á 5 cuadras del Once, á 2 de la avenida Rivadavia, dentro de un barrio completamente central y que reune todas las comodidades á mano, casa con entrada para coches, en terreno de 12 varas de frente por 53 de fondo, más ó menos, ó lo que resulte dentro de sus muros. Venta ad corpus; su sólido edificio en cal, está compuesto de frente de piedra, gran salón de negocio de 20 varas más ó menos, dos dormitorios, cocina, w. c., cielorrasos de yeso, cochera y otros detalles de importancia que visitándose podrán apreciarse, con adoquinado, gas, aguas corrientes, cloacas; el edificio está en forma de levantarse la construcción de gran renta que se desee, dado lo importante que es ese sitio; renta 350 $. Base, 30.000 $. Mitad al contado y mitad á 1 ó 2 años é interés corriente en plaza. Más datos á mi casa, Rivadavia 542.—F. González Elizalde. —Rte. 1017.
EL DGO. 18 de Agosto á las 3 p. m. a11

SOBRE LA AVENIDA COrrientes, magnífica propiedad, calle Billinghurst 589. Mide su terreno 9.50x23 v. más ó menos. Base 15.000 $, incluídas una hipoteca de 12.000 á 1 ó 2 años con el interés del 8 o|o, el excedente una tercera parte al contado, una tercera á 6 y tercera á 12 meses de plazo, con el interés del 7 o|o, firmando pagarés hipotecarios. Construída con materiales de primer orden; se compone de sala al frente imitación piedra, zaguán con mayólicas, 3 dormitorios, cuarto de baño, cocina, w. c., pisos de tea, cielorrasos de yeso, carpintería moderna, patio mosaico, aguas corrientes, gas, cloacas, adoquinado, vereda al frente y detalles de importancia, que ante una visita se apreciarán. Más datos á mi casa, Rivadavia 542.—F. González Elizalde.—R. 1016.
EL DGO. 18 de Agosto á las 4 p. m. a11

EN RAMOS MEJIA, F. C. O. sobre la avenida Gaona, á 6 cuadras de la estación y á 4 de la avenida Rivadavia, adoquinada en toda su extensión y próximamente con tranvía eléctrico á Luján, desde plaza de Mayo; 5 lotes que forman la esquina de Adolfo Alsina y del Centenario, lotes de 300 varas más ó menos; medidas suficientes para levantar la casaquinta ó habitación, dado el punto pintoresco en que se encuentran ubicados. Condiciones de la venta: en 40 mensualidades, 3 meses en el acto del remate, más el 2 o|o de comisión y 3 meses más á la entrega de la libreta dentro de los 15 días. Títulos definitivos una vez transcurridas 36 mensualidades. Se rematarán
EL DGO. 18 de Agosto á las 3 p. m. sobre los mismos.—F. González Elizalde.—R. 1015. a11

Bacigaluppi y Rúa

AVISOS NUEVOS

CASA DE TRES PISOS, Viamonte 2998 esq. Ecuador 795. Ad-corpus. Mide 9.06x15.58 vs. Base $ 45.000 1|2 al contado y el resto á un año de plazo, interés 8 o|o.

DISTRIBUCION

PRIMER PISO: Salón de negocio con vidrieras y persianas metálicas, 2 habitaciones, despensa, pieza de servicio en altos, pileta de lavar, baño y w. c.

SEGUNDO PISO: Amplia sala y tres piezas con balcones á la calle, vestíbulo con vidrios ingleses, cancel, etc.

TERCER PISO: 4 habitaciones, baño, cocina, w. c., amplia terraza, escalera de cedro, etc. Entre sus detalles de lujo y confort lucen carpintería de cedro, cielos rasos de yeso, pisos de tea encerados, celosías de cedro, galerías de material, patios de mosaico, cercos de pared, agua corriente, luz eléctrica, instalación de campanillas eléctricas en todos sus pisos. Ubicación central, á 2 cuadras de los bulevares Pueyrredón y Córdoba, 3 de Corrientes y 5 de la plaza y estación 11 de Septiembre. Visítese, hay cuidador, llaves en mano. Más datos, Av. de Mayo 672|82.—Bacigaluppi y Rúa.—Rte. 3576.

EL DGO. 18 de Agosto á las 4. a11

CASAS

CORDOBA 3012 *ENTRE LA*prida y Anchorena, edificio antiguo pero sólido, fácil de ser transformado en una magnífica casa de departamentos, la que produciría excelente renta, teniendo en cuenta su irreemplazable ubicación. Mide su terreno 8.73x81 varas. Consta de sala, 4 habitaciones, cocina, w. c., etc. Base $ 48.000. Reconoce 10.000 cédulas hipotecarias serie K y además podrá dejarse $ 20.000 en 2a. hipoteca interés 8 o|o y el resto al contado. Dista 3 cuadras del bulevar Pueyrredón, 4 de Corrientes y circundados por suntuosos edificios. Recomendamos la visita de esta propiedad á los hombres que deseen invertir bien su dinero. Escribano señor Antonio R. Espinosa. El adoquinado por cuenta del comprador. Datos y planos á nuestra casa central, Av. de Mayo 672|82. —Bacigaluppi y Rúa.—Rte. 3580.

EL DOMINGO 18 de Agosto á las 3. a11

*34 CASAS EN EL CABALLI*to. Con cédulas y en 120 mensualidades sin interés. Dan frente á las calles Rojas (adoquinada), Cucha-Cucha (en breve con tranvía), Arengreen, Planes, Añasco y Caballito. ¡Se pagan con la misma renta!. Construídas en cal, prolijamente distribuídas, compuestas unas de salón de negocio, con vidrieras y persianas metálicas, 3 habitaciones, baño, cocina, etc., y otras de 3 y 4 piezas, baño, cocina y w. c. Lucen cielos rasos de yeso, carpintería moderna, patios de mosaicos, galería de cristal, marquise, umbrales de marmol, pozo á bomba, veredas de mosaico, etc. Se encuentran situadas en un paraje alto, sano, lleno de atractivos y con las comodidades exigibles para vivir. Tranvías por la avenida Gaona, la que solo dista 1 cuadra, 5 del bulevar Rivadavia y Plaza Primera Junta y circundadas por calles perfectamente bien pavimentadas, las que son de acceso á bulevares de significación. El único desembolso es el 10 o|o, la posesión inmediata, títulos perfectos y definitivos. ¡A comprar pues sin dinero y hacer sus pagos con el producto del alquiler! Después mayores detalles. Soliciten folletos ilustrados á Bacigaluppi y Rúa, Av. de Mayo 672|82.—Rte. 3589 (A).

EL DOMINGO 8 de Septiembre á las 3, en las mismas. a11

EN MARTINEZ

Dominando el Río de la Plata

39 LOTES, EN 40 MESES

Sobre el camino de automóviles, á media cuadra de la calle Alvear, al Norte de la Avenida Santa Fe.

Venta resuelta. Sin base a tanto la v. c.

El Dgo. 18 de Agosto

A las 3 p. m.

BACIGALUPPI & RUA

39 *LOTES EN MARTINEZ.* —En 40 mensualidades sin interés. Base $ 5 la v|c. Con frente á la avenida Manuel Aguirre (camino de automóviles de Buenos Aires al Tigre) y calles Gral. Brown, Ladislao Martínez y Moreno. Al Norte de la gran avenida Santa Fe y en el centro de un espléndido panorama desde donde se domina el majestuoso Río de la Plata. El paraje más alto y preferido del aristocrático pueblo del Norte, cuyos notables progresos son bien conocidos, rodeados de hermosos chalets y casas-quintas, frente á la importante avenida de automóviles, y á 40 metros de la calle Alvear cuyo adoquinado ha sido ya resuelto: á un paso de la estación Martínez y del tranvía eléctrico al Tigre. Las regias casas quintas que á diario se levantan allí, dejan entrever lo que será dentro de poco tiempo ese pintoresco pueblo, bien renombrado por sus poéticas barrancas. Condiciones de pago: 2 mensualidades en el acto del remate y el 2 o|o de nuestra comisión y otras 2 mensualidades más al retirar el título provisional dentro de los 15 días, abonándose las subsiguientes del 1 al 10 de cada mes empezando en Octubre próximo. Escrituras definitivas por ante los escribanos señores Valenzuela y Martín (Bartolomé Mitre 519) una vez transcurridas 15 mensualidades consecutivas. Posesión inmediata, lotes amojonados y líneas municipales. Datos y planos, Avenida de Mayo 672|82.—Bacigaluppi y Rúa.—Rte. 3574|3575.

EL DOMINGO 18 de Agosto á las 3, en los mismos. j28

TERRENOS

*EN MAR DEL PLATA.—6 TE*rrenos centrales, forman parte de la manzana C de la chacra 4, con frente á la calle Gral. Roca entre las de San Luis y Gral. Mitre. Superficies entre 416 y 427 m². c. Base $ 4.50 la v. c. 10 o|o en el acto del remate, 10 o|o al firmar la escritura y el resto en 4 cuotas á 6, 12, 18 y 24 meses de plazo 7 o|o de interés con pagarés hipotecarios. La ubicación de estos terrenos es bajo todo concepto de indiscutible porvenir por la cercanía á la nueva estación, rambla y dentro del radio donde la edificación surge como por encanto, por lo que prescindimos de mayores elogios. Planos y datos, Av. de Mayo 672|82 6 suc. M. del Plata.—Bacigaluppi y Rúa.—Rte. 3584.

EL DGO. 18 de Agosto á las 2, en los mismos. a11

EN MAR DEL PLATA.—2 terrenos calle San Juan entre San Lorenzo y Avellaneda (manzana C chacra 280). Miden 10x50 vs. c|u. Base $ 6.50 la v|c. á largos plazos. Insuperable ubicación, no necesita comentarios. Datos Av de Mayo 672 al 82 ó suc. M. del Plata.—Bacigaluppi y Rúa.—Rte. 3583.

EL DGO. 18 de Agosto á las 3, en los mismos. a11

*91 TERRENOS EN EL CEN*tro del Caballito. En 60 mensualidades sin interés. Sin base á tanto la v. c., por orden de "La Edificadora del Caballito". Dan frente á las calles Cucha Cucha (en breve con tranvía), Caballito, Planes, Franklin, Añasco y Arengreen todas ellas adoquinándose. Las superficies varían entre 220 y 600 varas cuadradas. Se trata del más importante remate del año por encontrarse ubicados estos terrenos en la región más valiosa y solicitada del Caballito, y por las ventajosas facilidades para el pago. Distan 50 metros de la calle Rojas adoquinada, la cual une á las dos importantes avenidas: Rivadavia y Gaona, 100 de la avenida Gaona adoquinada y con tranvía, 200 de la futura plaza "Gaona", 500 de la avenida Rivadavia y Plaza Primera Junta y ahogados en su totalidad por modernas viviendas y fuertes establecimientos industriales que dan vida y movimiento comercial á esta zona. Después mayores detalles. Planos á Bacigaluppi y Rúa, Av. de Mayo 672|82.—Rte. 3589.

EL DGO. 22 de Septiembre á las 3, en los mismos. a11

EN FLORES. CENTRAL.— La preciosa esquina Páez y Granaderos. Mide 21.18x32.75 vs. Superficie 694.28 v. c. Base $ 11 la v. c. 1|2 al contado y 1|2 á 6 meses de plazo sin interés. Muy rara vez salen en subasta ubicaciones como esta, la que reune cuantas comodidades se exijan y en medio de hermosos chalets. Dista una sola cuadra del bulevar Boyacá á igual distancia de la avenida Gaona adoquinada y con doble vía de tranvía á todas direcciones, 4 de Bella Vista, también con tranvía y á 6 de la importante avenida Rivadavia. Las medidas excepcionales de esta esquina reclaman la construcción de un bonito chalet. Planos y datos, Avenida de Mayo 672|82.—Rte. 3588.

EL DGO. 18 de Agosto á las 3.30. a11

HERMOSA ESQUINA EN 5 lotes excepcionales. Mira al SO. Frente á la Avda. Bella Vista y calle Camarones; mide c|u 10.89 vs. de frente por 46.18 de fondo; superficie de cada lote 479. 81 v. c. Base $ 22 la esquina y 18 los lotes linderos la v. c. A largos plazos. Elogiar esta ubicación es bajo todo punto de mira, superfluo; basta con recordar que se hallan ubicados estos terrenos en una zona donde los adelantos se suceden á diario y la edificación surge magníficamente. D'sta esta esquina media cuadra hacia el Norte de la importante Avda. San Martín, totalmente adoquinada y con tranvía á todos los rumbos y dan frente á un bulevar de indiscutible importancia. Bella Vista también con tranvía. En una palabra, es la mejor ubicación de Caballito. Planos y datos, Avenida de Mayo 672|82.—Bacigaluppi y Rúa. —Rte. 3590.

EL DGO. 18 de Agosto á las 2.30. a11

Informes completos á nuestra casa central ó sucursales, por carta, personalmente ó por teléfono.

BACIGALUPPI Y RUA.

Rodolfo Collet

*JUDICIAL — EN RIO NE*gro. Las 2 quintas partes indivisas de 14.687 hectáreas, 50 áreas, formadas por dos fracciones de campo, situadas en el territorio del Río Negro, una con frente al Océano Atlántico y la otra con frente al Río Negro y cuyas ubicaciones son: 12.500 hectáreas formadas por 2 fracciones unidas frente al Océano Atlántico. Una fracción parte del lote 23, fracción G, sección 1. A., con una superficie de 7.500 hectáreas, cuyos límites y linderos son: por el Oeste, la línea divisoria de los lotes 23 y 23; por el Norte la línea divisoria de los lotes 18 y 23 en la extensión de 7.462.85 metros; por el Este una línea perpendicular al límite Norte y en dirección hacia el Sur hasta el Océano Atlántico en la parte comprendida entre los límites Este y Oeste y otra fracción de 5.000 hectáreas, lotes fraccionarios números 17 y 24 y parte del lote 23, fracción G, sección A. I., primera, paraje conocido por Laguna Matías, siendo su extensión en el lado Oeste arrancando desde la costa del mar hasta encontrar un mojón de hierro, 139 metros y desde este mojón siguiendo la prolongación de la línea hasta el otro mojón esquinero Norte 10.537 metros lo que da la longitud de 10.667 metros por dicho rumbo Oeste; en el lado Norte tiene metros 5.189.36 y en el del Oeste 3.020 metros hasta encontrar la costa del mar Linda al Norte con campos fiscales, al Sur con la costa del Océano Atlántico, al Oeste con la sucesión Greloni y campos fiscales y al Este con Celedonio P. Iribarne. La segunda fracción compuesta de 2.187 hectáreas 50 áreas con frente al Río Negro, sección 7, lote 8; linda por el Suroeste con campos fiscales; al NE. con el Río Negro; al NO. con campos fiscales ocupados por Marcelino Linares. Con la base de 11.500 pesos por orden del señor juez de lo civil, doctor Balarino, secretaría Borges, en el juicio ejecutivo, seguido por José Font contra Alfredo y Antonio Greloni. El remate tendrá lugar en mi casa San Martín 345.

EL VIERNES 16 de Agosto á las 3 p. m. Seña 8 o|o. Comisión 2 o|o. Planos y datos, San Martín 345.—Rodolfo Collet. a2

Bardier & Sisterna

JUDICIAL — TERRENO EN Belgrano, próximo á las Avenidas Cabildo y Federico Lacroze y á la estación Colegiales, calle Loreto entre Amenábar y Moldes, lote 45, manzana 26. Mide según título 8m66 (10 varas) de frente al NO. por 23m564 (27v209) en el costado SO. y 23m56 (27v205) en el del NO. Superficie 204.08 m. c. ó sean 272.07 v. c. Orden del señor juez doctor Julián V. Pera, secretaría del señor Nicanor T. Valenzuela, en los autos testamentarios de don Eugenio Rivera. Tasación 45 pesos el metro cuadrado. Base 2|3 partes ó sean 30 pesos el m. c. siendo á cargo del comprador siete mensualidades de pesos 44.90 cada una que adeuda por el adoquinado. Por disposición del mismo juzgado, exigiremos en el acto del remate el 8 o|o como seña y el 2 o|o de comisión. Mayores informes á la secretaría citada ó á nuestras oficinas, Carlos Pellegrini 45.—Bardier y Sisterna.

EL DOMINGO 8 de Septiembre á las 3 p. m. en el mismo terreno.

Williams & Giménez

SARMIENTO 3277 *Y* 3279— Propiedad de gran renta, entre las calles Anchorena y Laprida.

Compuesta de 2 buenas casas, altos y bajos, bien edificada, en terreno de 10 varas de frente por 30 varas de fondo. La casa baja con sala, vestíbulo, comedor, 4 dormitorios, baño, pieza de servicio, cocina, galerías y dos patios y la casa alta con la misma distribución, más una pieza al frente, materiales de primera, carpintería de cedro, cloacas, luz eléctrica, etc. Produce una renta de 5.040 $. Base de venta 45.000 $.

EL JUEVES 22 de Agosto á las 4 p. m. en nuestra casa, Sarmiento 462. Puede visitarse. Seña 8 0|0, comisión 2 0|0, otros informes á Sarmiento 462.—Williams y Gimenez. a9

CHACRA EN LA ESTACION Goldney, frente al anden y calle por medio con la estación. Compuesta de una superficie de 30 hectáreas, 64 areas y 21 c. a., en el partido de Mercedes, provincia de B. Aires, á las puertas de la capital y alambrada por dos costados. Riquísima tierra, parajo alto, inmediato á Mercedes, la ciudad más rica y más importante de la provincia y rodeada de quintas y chacras, con 12 trenes diarios á dos horas de la capital desde Retiro.

Chacra para alfalfa, verduras, tambo ó para quinta de verano ó para subdividir en lotes para formar el pueblo que debe rodear esta estación del F. C. Pacífico. Base de venta 500 $ la hectárea.

EL JUEVES 22 de Agosto á las 4 p. m., en nuestra casa, Sarmiento 462. Otros informes á nuestra casa. Seña 8 0|0 y 2 0|0 de comisión.—Williams y Gimenez. a9

SAUL Z. HERRERA

*EN SAN MARTIN — LUJO*sa, confortable y moderna propiedad. Av. 9 de Julio (hoy Balcarce 125 entre Rivadavia y Pueyrredón), frente á la usina del agua corriente. Edificada en terreno de 10 por 50 varas. Base 7.310 pesos, parte á plazos sin interés, edificio estilo chalet consta de jardín y verja al frente, 3 dormitorios, cuarto de baño, galería de material, carpintería de cedro, mosaicos, cielos rasos de yeso decorados, luz eléctrica, aguas corrientes, linea con las importantes casas quintas del coronel Gutiérrez, señores Dasso, Terzano y otros. Se encuentra á 20 varas de la av. R. Falcón (ex Chivilcoy) con línea de tranvía en breve á inaugurarse, á 100 metros de la av. Mitre, adoquinada y á 4 cuadras del tranvía Lacroze á plaza de Mayo. Visítese, llave en mano. Más datos, Florida 277 ó Rivadavia 7317.—Saúl Z. Herrera. R. 29.

EL DOMINGO 18 de Agosto á las 3. a11

EN FLORES — A PLAZOS. casa Georgestown 560 y Méndez de Andés. Mide 10 por 65 varas. Base 9.000 pesos. Después detalles.—Saúl Z. Herrera. R. 30.

EL DGO. 25 de Agosto á las 3. a11

MAÑANA JUDICIAL

Casa Defensa 879

Entre Independencia y Estados Unidos

Superficie 790 v. c.

BASE $ 52.518.90

MAÑANA, á las 4

En nuestro hall de ventas San Martín 427

Lean aviso detallado

Naón & Bustillo

JUDICIAL DEFENSA 879

v13ag

JUDICIAL. — DEFENSA 879 entre Independencia y Estados Unidos, situada á 7 cuadras de la plaza de Mayo, á 6 del Parque Lezama, con tranvía al frente y en todas direcciones y rodeada de edificios modernos. Su edificio consta de sala á la calle, 2 habitaciones en el primer patio, comedor, 4 piezas más, cocina, w. c., puertas de pino de tea, etc. Su terreno mide 9.50 metros de frente al Este 60.59 mts. de fondo y 10.40 mts de contrafrente con un martillo á favor de 0.85 mts. á los 6.10 mts. del frente. Superficie total 590.21 metros cuadrados Base 52.518.90 pesos ó sea las 2|3 partes de la tasación.

EL MARTES 13 de Agosto á las 4 p. m., en nuestro salón de ventas. La casa reconoce un contrato de arrendamiento á favor de don Gerardo Plaza, el que deberá respetar el comprador y que vence el 27 de Junio de 1913. Orden de venta del señor juez doctor Obligado en el juicio Manuel Spallarosa contra Enrique Chavez Paz, por cobro de pesos. Seña 8 por ciento. Comisión 2 por ciento. Más datos á nuestra casa.—Naón y Bustillo. j25

Naón & Bustillo

San Martín 427

*JUDICIAL — EN CABALLI*to. Casa Morelos número 1475, entre Monte Egmont y Vírgenes, y situada á una cuadra de la Avenida Bella Vista, á 5 de la Avenida San Martín. Su edificio consta de 3 habitaciones de material, puertas y pisos de pino, cielos rasos de ladrillo, cocina y w. c., todo el terreno rodeado de pared de material. Su terreno mide 8.66 metros de frente al SO., 24.25 metros de fondo en el costado NO. y 24.94 metros en el costado SE. La propiedad reconoce dos hipotecas, la primera á favor de D. Silverio Barale por $ 5.500 y la segunda á favor de don Félix M. Rodríguez por pesos 1.500. Base de venta, $ 7.000 m|n. ó sea las dos hipotecas.

EL LUNES 19 de Agosto, á las 4 de la tarde, en nuestra casa. Orden de venta del señor juez de primera instancia en lo civil doctor G. Balarino, secretaría doctor Borges en los autos Félix M. Rodríguez contra Catalina Berrotta de Contilliani por cobro hipotecario de pesos. Seña, 8 por ciento. Comisión, 2 por ciento. Más datos á nuestra casa.—Naón y Bustillo. a4

*JUDICIAL — EN VILLA De*voto, casa calle Timbó número 4111 y 4119, entre Gualeguaychú y Mercedes, situada á una cuadra de la Avenida General Paz y á 6 de la plaza Arenales. Su edificio consta de salón para negocio al frente, 4 habitaciones, cocina, w. c. y caballeriza. Su terreno mide 17.32 metros de frente al SE. por 24 metros de fondo. La propiedad reconoce dos hipotecas, la primera á favor de don Blas Delfino por $ 10.000 y la segunda á favor de don Félix M. Rodríguez por $ 1.500. Base de venta, $ 11.500 m|n. ó sea las dos hipotecas.

EL LUNES 19 de Agosto, á las 4 de la tarde, en nuestra casa. Orden de venta del señor juez de primera instancia en lo civil doctor C. Balarino, secretaría doctor Borges en los autos Félix M. Rodríguez contra Agustín Rossi por cobro hipotecario de pesos. Seña, 8 por ciento. Comisión, 2 por ciento. Más datos, á nuestra casa.—Naón y Bustillo. a4

*MUEBLES FRANCESES IM*portados, rico juego de dormitorio Luis XVI de roble macizo con marqueterie y aplicaciones de bronce, rico comedor roble macizo con bronces compuesto de aparador trinchante y mesa ovalada y 12 sillas, otro juego de roble macizo, compuesto de aparador, trinchante, mesa y cristalero, juego de hall tapizado en felpa labrada, armazón de roble, percha de 3 cuerpos roble con bronces, juego de salón dorado Luis XVI, 7 piezas, biblioteca de roble Luis XVI con bronces, vitrina dorada con panneaux pintado, juego de sala laqué Luis XVI, 7 piezas, bergeres doradas, juego de vestíbulo, 7 piezas de roble, perchas de roble y al laqué, juego de salita con almohadones de seda, 7 piezas, jardineras laqué, cortinados de seda con galería de bronce, espejo al laqué con panneaux pintado, mesitas ovaladas doradas y al laqué, sillas de fantasía, columnas, consola, con espejo, muebles de fantasía, almohadones de seda y un lote de ricas arañas eléctricas, etc.

EL MIERCOLES 14 de Agosto á las 4.30 de la tarde, en nuestro salón de ventas, San Martín 427. En exposición desde el lunes 12 de 10 a. m. á 6 p. m. Comisión, 10 por ciento. Soliciten catálogos.—Naón y Bustillo. a11

Emilio A. Garbagnati y Cía.

*COMO JUDICIAL — CEVA*llos 282 entre Alsina y Moreno ó sea en el corazón de la ciudad, terreno con construcción antigua que mide 8.08 varas por 15 varas (ad corpus), apto para levantar un petit hotel, ubicación excepcional á una cuadra de la plaza del Congreso y dos de Callao en el punto más céntrico de la capital, donde convergen las principales avenidas. Esta venta no necesita comentarios puesto que todos conocen la ubicación preferida y codiciada, la cual despierta necesariamente sumo interés, máximo cuando por una rara excepción sale á la subasta pública uno de los últimos terrenos que quedan aun disponibles en el centro de la City. Base 20.000 pesos, á plazos, 2 terceras partes al contado y el resto á un año de plazo con el 8 o|o de interés. Títulos perfectos Seña 8 o|o. Comisión 2 o|o.

EL DOMINGO 18 de Agosto á las 4 p. m. sobre la misma. Mayores informes á nuestra casa, Florida 271. U. T. 4599, Avenida. v18

LEONI & BERETTA

531-CORRIENTES

Transferido para el Domingo próximo

EN VILLA URQUIZA — UNA esquina y lote lindero con interesante ubicación avenida Bella Vista y Juramento, contando con dos líneas de tranvías: el 96 del Anglo Argentino y Lacroze, distando solamente 4 cuadras de la estación Villa Urquiza con un incesante movimiento diario de trenes. La avenida Bella Vista á la que dan frente los terrenos y la avenida Alvarez Thomas, á 40 varas, son de una importancia bien conocida, siendo motivo suficiente para no dudar de su valor actual y progresivo aumento. Base pesos 10 vara cuadrada en block. (Los dos lotes), pagadero su importe en 29 mensualidades de 65.74 cada una y el excedente al contado.

EL DOMINGO 18 de Agosto, á las 2.30 en los terrenos. Seña 8 o|o. Comisión 2 por ciento. Planos y otros datos en nuestra casa, Corrientes 531.—Leoni y Beretta. a11

Transferido para el Domingo próximo

*ESPLENDIDA ESQ. AVENI*da Alvarez Thomas y Mendoza, Villa Urquiza. Dentro de los bulevares Triunvirato con adoquinado y el tranvía eléctrico Lacroze, Olazábal, Bella Vista y Monroe con adoquinado y la línea del tranvía Anglo Argentino, número 96; á solo cuatro cuadras de la estación Urquiza con un excelente servicio de trenes y entre una edificación moderna y compacta. Es el barrio predilecto de los ingleses, por su altura y ubicación, demostrándolo bien los arquitectónicos chalets allí existentes. Las 2 líneas salen de la plaza de Mayo corriendo una por Corrientes y la otra por Cangallo, siendo el costo del pasaje 10 centavos hasta el terreno. Base definitiva con la orden terminante de vender, $ 10 la vara cuadrada al contado.

EL DOMINGO 18 de Agosto, á las 2 de la tarde en el terreno. Seña 8 por ciento. Comisión, 2 por ciento. Por planos y mayores informes en nuestra casa, Corrientes 531.—Leoni y Beretta. a11

Román Mendez

JUDICIAL — TERRENO EN la capital, avenida Tres Cruces esquina Condarco, lote 19, manzana 301, que mide 13 metros 16 sobre Tres Cruces, frente SE., por 25 metros 18 sobre Condarco á inmediaciones del tranvía Lacroze, con la base de la deuda pesos 1.200, remataré por orden del señor juez en lo civil doctor Julián V. Pera en los autos Nicolás Arredondo contra Santiago Haas.

EL DOMINGO 25 de Agosto á las 3 sobre el mismo terreno. 8 o|o á cuenta de precio y 2 o|o de comisión. Secretaría de Valenzuela ó al martillero. Talcahuano 425, primer piso. v25

ARTURO DEMARCO

*EN NECOCHEA —3 MAGNI*ficas fracciones en este aristocrático punto con frente á la Avenida del Puerto y á la Avenida del Atlántico, el paraje más pintoresco, lotes números 19, 15 y 16. Los que se unen y se componen de 5373 y 6663 varas cuadradas cada uno. Chacra 151. Venderé un lote con opción á los tres. Base, $ 0.30 la vara cuadrada, próximos al paso de las grutas, remataré

EL JUEVES 15 de Agosto, á las 3 de la tarde, en mi oficina, Maipú 131. Planos y datos, Arturo Demarco. a9

*EN VILLA ALBERTINA, Lo*mas de Zamora, un terreno esquina, manzana 100, compuesto de 8.46 por 11.19. Ubicación inmejorable, á una cuadra de la estación del tranvía y agua corriente. Base, $ 260, remataré

EL JUEVES 15 de Agosto, á las 3 de la tarde, en mi oficina, Maipú 131.—A. Demarco. a9

SALCEDO Y RIOJA — BASE $ 5000. Buena casa, Salcedo 3180, adoquinado pago. Sala y 2 piezas.

EL DOMINGO 18 de Agosto á las 4. Informes, Maipú 131. a11

PROVINCIAS UNIDAS 4366 y Avenida Olivera. Base, 3000 $, resto á plazo. 10x28, con 2 piezas y dependencias. EL DGO. 18 de Agosto á las 2. Informes, A. Demarco. a11

SUD AMERICA y NEUQUEN —Base, 3000 $. Casa Neuquén 2591; dos piezas y dependencias.

EL DGO. 18 de Agosto á las 3 p. m.— A. Demarco, Maipú 131. a11

BASE $ 7.000 — HERMOSA y bien construída casa, Castro 1811. Frente con 2 balcones, celosías, sala, 2 dormitorios, cielorrasos de yeso, puertas de cedro, Renta 75 $, lindo fondo, etc. Remataré

EL DGO. 18 de Agosto á la 1.30 p. m. A. Demarco. a11

ROSA C. DE CABRERA

*En VILLA URQUIZA TRIUN*virato y Congreso, á 20 varas de esta esquina, un espléndido terreno que mide varas 11.54 por 49.53. Base 12 pesos vara cuadrada, á plazos, calle Congreso entre Bauness y Bucarelli, paraje alto y de porvenir, á sólo cuatrocientos metros de la estación Urquiza, F. C. R., á 200 metros de la plaza, iglesia y parte comercial de la localidad, rodeado de edificación moderna y con eléctricos á todas direcciones. Condiciones de la venta: reconoce en hipoteca la suma de 6.096 pesos moneda nacional pagaderos en dos cuotas iguales á 6 y 12 meses de plazo con el interés de 7 o|o. Datos y planos á Victoria 551.—Rosa C. de Cabrera.

EL DOMINGO 18 de Agosto á das 4 p m., en el mismo. a11

Traverso y Saubidet

JUDICIAL — CAMPOS EN Giles. De acuerdo con el siguiente: Edicto judicial: Por disposición del señor juez civil, doctor Manuel J. Arechavala, hácese saber por quince días, que los martilleros señores Pablo J. Traverso y Pedro R. Saubidet, venderán en remate público

EL 18 de Agosto, á las 12 m., sobre el mismo inmueble en Giles, fracción de campo, cuartel 8o. de dicho partido; 67 hectáreas, 90 áreas y 62 centiáreas. Linda: N. Angel Tara; S. sucesores de Juan Casey; E. herederos de Cucullu y otros y O. Leonardo Martinelli y otro; población, alambrado, montes, etc. Base pesos 24.929.26, de la sucesión de Tomás Kean y otros; reconoce contrato de arrendamiento á favor de Leonardo Martinelli, vence Mayo 1915, sobre 42 hectáreas, 18 áreas y 50 centiáreas, haciendas, muebles y útiles. Ver "Boletín Oficial" de la provincia y carteles. v17

Tomás F. Blanco

EN ITUZAINGO — EN EL centro de las casas-quintas. Un lindo terreno, calle María Cristina entre Victor Manuel y bulevar Santa Rosa. Base, $ 0.50 vara cuadrada. Mide 10 por 50 varas. A 4 cuadras al Sur de la estación del ferrocarril Oeste; en uno de los pueblos que más progresa, con trenes á cada minuto. Datos, Tomás F. Blanco.

EL JUEVES 15 de Agosto, á las 2 de la tarde, en el mismo terreno. a9

EN LANUS — 7 AMPLIOS terrenos, frente avenida Garibaldi, Adolfo Alsina, Santo Tomás y Humberto. Base, 20 centavos vara cuadrada. Mide 11v54 por 69 varas y 11v54 por 57 varas. Apropiado para casas-quintas. Próximos al Edén Argentino, barrio que es de mucho progreso, con tranvía, á pocas cuadras, en uno de los pueblos que más adelanta. Escrituras por el escribano Santiago Giacosa. Datos y planos, Tomás F. Blanco.

EL JUEVES 15 de Agosto, fiesta, á las 4 de la tarde, en mi escritorio, San Martín 32.

Adolfo F. Gomez

PRIMER REMATE FERIA en la estación Vilela, F. C. S.

EL DOMINGO 18 de Agosto á las 2 p. m. en las instalaciones del señor Lesquerre daré mi primer remate feria en esa localidad con 400 vacunos y 300 lanares. Por carteles más detalles.—A. F. Gómez. v17

Agustín S. Gamba y Cía.

EL MARTES 13 DE AGOSTO á las 2 p. m. en nuestra casa, Belgrano 2644. remataremos v13

*POTROS CLYDESDALE ES*peciales, marca Drable, procedentes del establecimiento de los señores Henderson y Withington, segundo lote que vendemos este año, inmejorables en un todo y tan conocidos y acreditados, que es inútil toda ponderación que hagamos sobre estos animales, remataremos

EL MARTES 13 á las 2 p. m. v13

*POTROS percherones, proce*dentes del establecimiento Los Remedios, muy recomendables, remataremos

EL MARTES 13 á las 2 p. m. v13

*POTROS percherones, proce*dentes del Saladillo muy recomendables, remataremos

EL MARTES 13 á las 2 p. m. v13

*POTROS percherones, proce*dentes de Castelli, remataremos

EL MARTES 13 á las 2 p. m. v13

CABALLOS de TIRO y SILLA muy especiales de varias procedencias, habiendo lotes de caballos de tiro muy recomendables, remataremos

EL MARTES 13 á las 2 p. m. v13

*YEGUAS. VARIAS PROCE*dencias y demás que no se detallan, remataremos

EL MARTES 13 á las 2 p. m.—Agustín S. Gamba y Cía. v13

Guerrico & Williams

*BAHIA BLANCA. — 1060 Lo*tes rodeando la estación Calderón, con base de 20 pesos por año el lote en 5 anualidades sin interés. El pueblo de Calderón queda á pocos minutos de ferrocarril de Bahía Blanca y á un cuarto de hora de automóvil con espléndido camino. Pronto llegará allí el tranvía eléctrico que ya ha sido trazado hasta Las Lagunitas, saliendo de la plaza de Bahía Blanca y pasando por las quintas de la Compañía de Tierras de Guatraché por el camino real. En sus inmediaciones se levantan por el gobierno nacional los cuarteles de la región. Las tierras de Calderón tienen fama de ser las mejores de la zona y teniendo en cuenta los antecedentes enumerados, puede asegurarse que será el más lindo arrabal de Bahía Blanca, habiendo ya muchas personas que han levantado allí sus casas quintas. La venta se hace con toda liberalidad, con base de 20 pesos por año el lote, á pagar en 5 anualidades sin interés, exigiéndose 1 anualidad y 2 o|o de comisión en el acto del remate y las 4 restantes con vencimientos fijos al 31 de Agosto de años 1913, 1914, 1915 y 1916. Por pago al contado 15 o|o de descuento sobre los plazos Posesión y escrituras inmediatas, éstas ante los señores Ferrando y Rotta, en Buenos Aires; ó Juan B. Ragni, en Bahía Blanca.

EL MIERCOLES 14 de Agosto á las 3 p m. en nuestra casa B. Mitre 530, donde pueden solicitar planos, los que pueden pedirse también en Bahía Blanca al señor C. A. Pronsato, O'Higgins 27.—Guerrico y Williams. j20

MUEBLES, ETC.

*REGIOS MUEBLES DE AU*busson legítimos y de gran valor en espléndidos juegos de salones, salas y bergéres, armazones tallados y dorados. Telas de Aubusson de lo más rico como sus dibujos y colores y de más moda, con sus espléndidos armazones dorados y tallados, son los verdaderos muebles que constituyen la riqueza, elegancia y confort de una casa, á más preciosas y elegantes Bahuts Luis XVI y XV de marqueterie y bronces cincelados, grandes torchetes madera tallada y dorada, preciosos pedestales dorados, laqué y oro, Lindísimas sillas de fantasía doradas y talladas, preciosas banquettes para piano, riquísimos biombos dorados y espejos, porte bases dorados y mármol con bronces cincelados, gueridones, mesas de te, mesas de juego, elegantes cómodas de citronnier y satiné, secretaire, escritorios y bibliotecas en juegos elegantísimos y otros preciosos muebles, todos importados se rematarán

EL VIERNES 16 de Agosto á las 4 de la tarde en nuestra casa, B. Mitre 530, desde ahora pueden verse en los altos de nuestros escritorios y á partir del miércoles estarán en exposición en la planta baja. Comisión 10 o|o.—Guerrico y Williams.

*JUEGOS DE COMEDOR MO*dernos y Renacimiento, de nogal y otros de roble tallado, sillas de nogal y cuero; juegos de sala Luis XV y XVI tapizados en seda, mesas de centro, muebles de fantasía para salas, cristaleros de nogal tallado, buenos juegos de dormitorio de nogal, otros de cedro y de pino de tea, juego de dormitorio Renacimiento, de madera esculpida de laqué y oro; escritorios americanos de cilindro y ministro, varios pianos perpendiculares, sillones para escritorios, juegos de cuero, sillas de roble y esterilla, bibliotecas, muebles casilleros de roble, otros de cedro, linda mesa consola con gran espejo marco dorado, artefactos de luz eléctrica y á gas, una partida de buenos cubiertos en estuche, cubiertos para mesa, para pescado y para fruta, artículos de metal para comedor, cuadros al óleo, grabados, cortinados, alfombras nuevas, juegos de dormitorio Luis XIV de nogal, guardarropas, marmolinas, estatuas de bronce, una buena partida de ricas alfombras de Smyrna, nuevas y de todas dimensiones, vinos españoles de varias marcas, columnas de mármol, sillas de Viena é infinidad de artículos para mueblaje.

EL LUNES 12 de Agosto, á la 1 de la tarde y á las 9 de la noche, en nuestra casa, B. Mitre 530. Comisión, 10 por ciento.—Guerrico y Williams. a10

ALHAJAS FINAS, AROS DE brillantes y turquesas, prendedor de brillantes y diamantes, pulsera con brillantes, reloj de Longines, reloj oro para señora anillo oro cincelado y 3 brillantes, un par solitarios, anillo perla brillante y diamante, prendedor 40 brillantes y rubíes, anillo brillantes y turquesas, aros brillantes y turquesas, alfiler corbata platino y brillantes, reloj oro para señora con cadena oro y platino.

EL LUNES 12 de Agosto á las 9 de la noche. Bartolomé Mitre 530. Comisión 10 por ciento.—Guerrico y Williams. a11

A. R. Navarro y Cía.

REMATE ESPECIAL de NOVILLOS

En GENERAL LAMADRID

El Viernes 16 de Agosto

A LA 1 P. M. VENDEREMOS

1600 novillos de 1 1|2 á 3 1|2 años

v16

BUENA CLASE Y ESTADO que tenemos anotados hasta la fecha, entrando lotes de sola marca. Con el concurso de establecimientos de la zona. Posiblemente habrá mayor número. Oportunamente detalles completos. Por datos y pedidos de local, dirigirse en General La Madrid al señor Eduardo M. San Martín ó en Buenos Aires, á nuestro escritorio, Sarmiento 760, 2o. piso.—A. R. Navarro y Cía. v16

66o. *REMATE FERIA EN* Pergamino, F. C. C. A.

EL MARTES 13 de Agosto de 1912, á las 2 p. m., en nuestras instalaciones La Amalia, venderemos 1.500 novillos y vacas, inclusive 1.000 novillos de 1 y 1|2 á 3 y 1|2 años, que tenemos ya anotados. Con seguridad habrá mayor número de haciendas, que publicaremos oportunamente en detalle. Por más datos y pedidos de local, dirigirse á nuestros escritorios en Pergamino ó en Buenos Aires, Sarmiento 760, 2o. piso.—A. R. Navarro y Cía. a8

*2.200 VACAS Y VAQUILLO*nas alta mestización Durham, especiales para cría, marca del establecimiento Huanguelén de los señores Gaham (antes de Mc Gaw Cía Lda.)

EL DOMINGO 25 de Agosto del corriente año, en el mismo establecimiento sobre las estaciones Huanguelén de los ferrocarriles Sud y Rosario á Puerto Belgrano, partido de Coronel Suárez, y después de un almuerzo campestre liquidaremos por cuenta y orden de sus dueños las hacienda expresadas, cuya calidad especial recomendamos. Oportunamente detalles. Comisión del 4 o|o á cargo de los señores compradores. Por más datos dirigirse á nuestro escritorio central, Sarmiento 760, 2o. piso, Buenos Aires.—A. R. Navarro y Cía. a8

Rivero y Viale

217 REMATE - FERIA

En el SALADILLO, F.C.Sud.

1,400 vacunos,

1.000 lanares,

100 porcinos inclusive,

1.000 novillos

v16

*EL VIERNES 16 DE AGOS*to á la 1 p. m. efectuaremos como de costumbre nuestro 217o. remate de haciendas en general, con las haciendas consignadas, cuyo detalle es el siguiente: 1.000 novillos en lotes, habiendo un lote de 350 tipo frigorífico de 3 años, medio engorde: 100 vacas gordas, 200 vaquillonas gordas y para cría, 100 vacas invernada y con cría. 20 bueyes gordos y buenos para el trabajo, 10 vaquillonas puras por cruzamiento, 600 capones gordos, 400 ovejas gordas y para cría, 50 cerdos gordos, 50 cerdos invernada, hacienda yeguariza y demás hacienda que se nos remita hasta el día del remate. Por datos y pedidos de local, á nuestros escritorios en Saladillo ó en Buenos Aires, Florida 230. a12

TATTERSALL

J. M. de Yriondo y Cía.

REMATE SEMANAL — EN nuestra casa, San Martín 153.

LOS MIERCOLES á las 2 de la tarde: caballos de tiro y silla, carruajes, guarniciones, automóviles, etc., y animales de raza perm.

*AVES DE CORRAL, GALLI*nas de todas las razas, pavos y gansos. Planteles para cría y padres para cambio de sangre, seleccionadas por el señor Domingo Salomone.

EL LUNES 12 de Agosto á las 2 p. m., se rematarán en nuestro patio. Próximamente detalles.—José M. de Yriondo y Cía.

*HACKNEY DEL ESTABLE*cimiento Santa Aurelia, propiedad del señor B. Ginocchio, 2 yuntas adiestradas de tiro y uno de silla.

EL VIERNES 16 de Agosto á las 2 p. m. se rematarán en nuestra casa, San Martín 153.—José M. de Yriondo y Cía. a10

*BERKSHIRE DEL Estableci*miento Santa Aurelia, propiedad del señor B. Ginocchio, 6 cerdos machos y 22 hembras. Se rematarán

EL VIERNES 16 de Agosto á las 2 p. m. en nuestro patio, San Martín 153.—José M. de Yriondo y Cía. a10

ADOLFO BULLRICH & Cía.

CAMPOS

*LOS TALAS, EN LA ENSE*nada. Una estanzuela inmediata á la ciudad de La Plata y á 60 cuadras del Dock Central del puerto de la Ensenada y del frigorífico de La Plata, 871 hectáreas, 08 áreas y 93 centiáreas con alambrados propios, divididas en 9 potreros con casa-habitación de material de 6 piezas, molino con tanque, con un potrero de 15 hectáreas, alfalfadas y otras tantas de maíz. Linda al Norte con doña María Barrientos de Keen, al Sur con herederos de don Ramón Maldonado, al Este con don Andrés Castelli y al Oeste con Lisandro Núñez. En un lote, con la base de 500 $ la hectárea al contado.

EL JUEVES 29 de Agosto, á las 3 p. m. en nuestra casa Florida 269 y 273.—Adolfo Bullrich y Cía. a6

JUDICIAL — CHACRAS con riego en Mendoza. Dos magníficas chacras de 100 hectáreas cada una, ubicadas en la colonia Alvear, provincia de Mendoza, departamento de San Rafael. Tierras de gran capacidad productiva, sobre los canales de riego trazados en la colonia y que arrancan del río Atuel. Venta forzosa por división de condominio, con base de $ 300 la hectárea. Orden del señor juez de primera instancia doctor Roberto Repetto, secretaría doctor Mario Vernengo Lima. Expediente número 688.

EL MIERCOLES 14 de Agosto, á las 3 de la tarde, en nuestra casa, Florida 269 y 273. Las chacras á que hacemos referencia son las designadas en el plano de la colonia con los números 4 de la fracción 2, sección A y núm. 5 de la fracción 4, sección B. La primera (núm. 4), linda: al Norte con Venancio Suárez y Ada E. de Shaw, por el Sur calle en medio con Justo E. Bonthoux, por el Este con Walmer Albeck y por el Oeste con Isabel A. de Chapeaurouge. La segunda (núm. 5) linda: al Norte con Elisa A. de Bosch y Carmen A. de Christophersen, al Sur con las mismas al Este con Carlos Leteller y al Oeste con Nicolás Matteo, Luis de Paola y otros. La colonia está cruzada por las líneas de los ferrocarriles Pacífico y oeste, debiendo entre ambas construir seis estaciones dentro del campo. Las líneas están en construcción, hallándose habilitada provisionalmente la del F. C. O., que prolongada desde Bagual á la Colonia con un tren semanal que sale del primer punto los martes á las 5.40 a. m. La línea del Pacífico llegará á Monte Comán con Victorica y Toay, empalmando con la línea á Bahía Blanca. De Buenos Aires distará sólo 18 horas de viaje. Para visitar las chacras puede irse por la Colonia Alvear, donde hay toda clase de comodidades. Las escrituras se otorgarán directamente por el señor juez doctor Repetto. Pidan planos con mayores detalles en nuestra casa, Florida 269 y 273. Al comprador exigiremos el 8 por ciento á cuenta de precio y el 2 por ciento de nuestra comisión.—Adolfo Bullrich y Cía. a1

*ESTANZUELA EN PEHUA*jó. 211 hectáreas á 1 1|2 legua de la estación y plaza de Pehuajó, F. C. O., alambradas, divididas en 6 potreros, con poblaciones, molino con tanque de 100.000 litros, bebederos, jaguel, monte de frutales y forestales, etc. Conocida por invernada La Pelota. Base 200 pesos la hectárea, al contado.

EL JUEVES 29 de Agosto á las 3 p. m. en nuestra casa, Florida 269 y 273. Planos en nuestra casa ó sucursal de los señores Pedro Estrougamou y Cía., en Pehuajó.—Adolfo Bullrich y Cía. a12

ANIMALES-FERIAS

UNA ESTANCIA CON SUS haciendas. 21.753 hectáreas en el Chubut. A una legua al Sur del puerto y pueblo Camarones. Forman el establecimiento denominado "La Península" que lo constituyen los lotes designados en el plano oficial de la gobernación con los núms. 12 y 19 y parte de los lotes 10, 13, 18 y 20 de la sec. D III y fracción A, y figura á nombre de la sociedad anónima Pedernales. Es un establecimiento moderno, dotado de todas las comodidades, con muy buenos alambrados, 8 potreros, múltiples poblaciones, corrales, galpones, bebederos, etc., todo delineado y construído bajo dirección competente. En un lote, incluso sus haciendas que son más ó menos 13.500 lanares, 60 yeguarizos, 11 mulas, carros, carruajes, implementos agrícolas, muebles y enseres, etc. No hay más que entrar á explotarlo. Base, $ 16.50 la hectárea. Al contado.

EL JUEVES 29 de Agosto, á las 3 p. m., en nuestra casa. Florida 269 y 273. Oportunamente planos detallados. Puede ir á visitarse tomando el vapor "Quintana" que saldrá de nuestro puerto del 8 al 10 de Agosto. En Puerto Camarones esperará el coche de la estancia, donde los interesados hallarán comodidades para alojarse.—Adolfo Bullrich y Cía. j28

HACIENDAS EN CASTRO, F. C. R. 130 novillos mestizos Durham, especiales en clase y gordura, listos para frigorífico, 50 vacas y vaquillonas con 17 crías, lecheras y muy gordas, 12 toros Shorthorn de pedigree, 6 galpón y á campo, inclusive el padre, de cabaña Roland I, origen de "Chapadmalal", é hijo del célebre Golden Arrow, en Galena A.; 21 toros Durham puros por cruza, de 1 á 3 años; 13 vacas de pedigree en su mayoría origen de "Manantiales" y "Miraflores"; 48 vacas puras por cruza, en su mayor parte procedencia del señor Rodolfo Tauret, con 21 crías, 1 padrillo Percherón importado, ganador de 2 primeros premios en La Perche; 1 padrillo mestizo Percherón; 10 yeguas percheronas inscriptas, origen de "San Miguel", de Ocampo y Federico A. Martínez de Hoz; 43 id mestizas percheronas incluso 24 crías, parto servidas; 16 potros mestizones de 3 años; 9 id de 2 años, y 14 potrancas mestizones de 2 y 3 años, existentes en el establecimiento "San Carlos", del señor Horacio Stegman, distante 2 1|2 leguas de la estación Castro, F. C R. y 3 1|2 de Pérez Millán, del Central Córdoba.

EL VIERNES 16 de Agosto, á las 3 p. m., en el mismo establecimiento, con las haciendas á la vista, y debidamente clasificadas. Oportunamente horario de trenes.— Adolfo Bullrich y Cía. a4

VACAS Y VAQUILLONAS Durham de pedigree, 21 vacas y vaquillonas y ocho crías Durham puras de pedigree procedentes del establecimiento San Miguel, en Pergamino, de los señores José L. Ocampo é Hijos. Se rematarán

EL MIERCOLES 14 de Agosto, á las 2 de la tarde, en nuestra casa, San Martín 254. Comisión, á cargo del comprador. — Adolfo Bullrich y Cía. j30

FERIA EN EL AZUL — 32o. remate-feria de haciendas generales en las instalaciones de la Sociedad Rural de la ciudad del Azul, F. C. S.

EL JUEVES 22 de Agosto, á las 12 m Pedidos de local y otros informes á nuestra sucursal en el Azul, calle Moreno 131, ó á nuestra casa central, Florida 269 y 273. Oportunamente detalle de las haciendas y horario de trenes. — Adolfo Bullrich y Compañía. v21

YEGUAS CLYDESDALE — 20 yeguas Clydesdale, mansas de tiro, inscriptas en el registro preparatorio, procedentes del establecimiento La Pinta, en Vicente Casares, del señor Francisco V. Maissa.

EL MARTES 13 de Agosto, á las 2 de la tarde, en nuestra casa, San Martín 254. Comisión á cargo de los compradores.—Adolfo Bullrich y Cía. a10

*3.200 NOVILLOS TIPO FRI*gorífico, en muy buen estado, de 2, 2 1|2, 3 y 3 1|3 años, de acuerdo con el siguiente detalle:

- 760 novillos Durham muy buena clase, de 3 y 3 1|2 años, muy adelantados y casi listos.
- 600 novillos Durham de 2 1|2 y 3 años, mochos, especiales en clase, muy adelantados.
- 900 novillos muy buena clase, Durham de 2 y 2 1|2 años, mochos, muy buen estado.
- 530 novillos de 2 años, especiales, en muy buen estado.
- 350 novillos de 2 años, muy buen mestizo, mochos, muy buen estado.

Se rematarán en el corriente mes de AGOSTO, en el establecimiento El Baguál distante dos leguas de la estación Wheelwright (F. C. C. A.), ramal de Pergamino á Melincué, por cuenta y orden del señor Pedro Ferrareel. Próximamente fecha y horario de trenes.—Adolfo Bullrich y Cía. v15

*LAS HACIENDAS DEL ES*tablecimiento La Diana. Novillos de 2 á 4 años, vacas puras por cruza, id con cría, toros de pedigree y puros por cruza. Padrillos Clydesdale puros por cruza, padrillos Yorkshire y de carrera, potros, caballos de tiro y silla. Capones Lincoln. Cerdos. Carros é implementos agrícolas, en el establecimiento La Diana, estación Alegre, F. C. S., propiedad de la sucesión Shaw.

EL MIERCOLES 4 de Septiembre, á las 12 m., en el mismo. Oportunamente detalles completos.—Adolfo Bullrich y Cía. a12

BURRAS IMPORTADAS Y Clydesdale inscripto. 3 burras importadas y 8 yeguas Clydesdale inscriptas en el registro Preparatorio, se rematarán

EL MARTES 13 de Agosto, á las 2 p. m. en nuestra casa San Martín 254. Comisión á cargo de los compradores.—Adolfo Bullrich y Cía. a11

Nazar y Hernández

EN LUJAN, F. C. O. — EL MIERCOLES 15 de Agosto á la 1.30 p. m. daremos el 109 remate feria de haciendas generales en nuestras instalaciones ubicadas frente á la estación. Próximamente detalles. Pedidos de local ó informes á nuestro escritorio, Cangallo 666, U. T. 474 ó á nuestro representante en Luján, señor Enrique Yaniz. U. T 111 Luján. a6

EN GENERAL BELGRANO, F. C S. en la segunda quincena del corriente mes primer remate feria de haciendas generales en el local de la sociedad Rural Oportunamente fijaremos la fecha. Por pedidos de local, datos é informes á nuestro escritorio, Cangallo 666. U. T. 474, avenida, ó á nuestro representante en General Belgrano, señor Adolfo J. Arauz.— Nazar y Hernández. v14

Ayarragaray, Schindler & Gowland

741 - CORRIENTES - 741

Buenos Aires

EN VILLA SAUZE

F. C. O., Partido de Gral. VILLEGAS. 10o. remate feria de haciendas en general.

El Miércoles 14 de Agosto de 1912

A LAS 12 M.

8000 Novillos - 1000 Vacas

HACIENDAS DE INVERNADA

- 500 novillos de 4 años, gran clase y casi listos.
- 500 novillos de 4 años, gordos y carne gorda.
- 250 novillos de 3 y 4 años, gordos, buena clase.
- 400 novillos de 3 años, especiales en clase, casi listos.
- 250 novillos de 3 años, Durham, muy preparados.
- 500 novillos de 3 años, Durham, muy buena clase, invernada.
- 600 novillos de 3 años, mochos, tipo frigorífico.
- 530 novillos 2 y 1|2 años, gran clase, mochos, buen estado.
- 600 novillos de 2 y 1|2 años, Durham, tamberos, mochos.
- 550 novillos de 2 y 1|2 años, mochos, buena clase, invernada.
- 350 novillos de 2 y 1|2 años, una marca, mochos.
- 600 novillos de 2 y 1|2 años, una marca, buen estado.
- 545 novillos de 2 años, buen estado invernada.
- 300 novillos de 2 años, Durham, gran clase.
- 150 novillos 1 y 1|2 año, buena clase y estado.
- 450 novillos de 1 y 1|2 á 2 años, mochos, tamberos.
- 400 novillos de 1 y 1|2 años, buena clase.
- 200 novillos de 1 año, tamberos.

HACIENDAS DE MATADERO

CONSUMO Y CARNICERIA

- 300 novillos de 4 años, criollones, gordos, buen tamaño.
- 200 novillos de 3 años, mestizones, carne gorda.
- 250 vacas secas gordas, Polled Angus.
- 200 vacas secas gordas Durham.
- 200 vacas mestizonas, gordas para consumo y matadero.
- 350 vacas especiales en gordura.

Horario de trenes: Salida del Once el martes 13, á las 9.30 p. m. Regreso de Villa Sauze, el mismo día del remate á las 7.17 p. m. Aviso: En la estación Villa Sauze quedará un vagón restaurant. v13

EN MELO

F. C. P., Provincia de Córdoba

ESPECIAL REMATE

6.500 NOVILLOS

de una marca y de gran clase.

El Domingo 25 de Agosto

á la 1 p. m. en la misma estación v24

2000 NOVILLOS DE 3 Años mochos.

- 2100 novillos de 2 años mochos.
- 2400 novillos de 1 año, mochos.

Todas estas haciendas son Durham de gran clase, muy buen estado y de un solo establecimiento. Se venderán en varios lotes con opción. Comisión 4 por ciento al comprador. Horario de trenes, salida el sábado 24 á las 8.25 p. m. de la estación Retiro, pudiendo regresar el mismo día del remate. v24

Manuel Castellar

4.493 HECTAREAS de campo especial para agricultura, dividido en chacras, destinadas actualmente á la labranza. Parte del establecimiento Santo Domingo, situado en la provincia de Santa Fe, departamento de Iriondo, á 10 cuadras de la estación San José de la Esquina, F. C. C. A. y á 30 cuadras de la estación San Ricardo, ramal de Cañada de Gómez. Venta en un solo lote, con la ínfima base de $ 180 la hectárea. Campo reputado de los mejores de toda la región agrícola de Santa Fe, sobre dos estaciones del F. C. C. A.

EL SABADO 7 de Septiembre, á las 3 de la tarde en mi escritorio de la capital federal, 25 de Mayo 248, remataré al contado y en un solo lote, el campo determinado cuyos linderos son los siguientes: al N. y NE., Ricardo Frías y Carlos M. Frías; por el NO., sucesión de Francisco Monasterio, por el S. y SE., Río Carcarañá, y por el SO., la misma sucesión de Monasterio. El campo reconoce una hipoteca de 900.000 francos al 7 o|o de interés que vence en Junio de 1919, con la que deberá cargar el comprador, debiendo abonar el resto al contado, al escriturar. El campo reconoce contratos de arrendamientos con colonos, á vencerse en 1913 y 1915, dando un término medio le arrendado de pesos 11.10 por hectárea al año, menos 874 hectáreas que abonan el 22 y 25 o|o del rendimiento. Para revisar el campo los interesados pueden dirigirse todos los días por las estaciones San José de la Esquina, y los lunes, miércoles y viernes por la estación San Ricardo, en donde encontrarán carruajes. Todo comprador abonará en el acto del remate el 10 o|o sobre el importe de la venta, como seña y á cuenta de precio y el 2 o|o de mi comisión que es á su cargo. Se oyen ofertas particulares, hasta 8 días antes del remate. Por carteles con planos ú otros informes, dirigirse á mi escritorio de la capital, 25 de Mayo 248.—Manuel Castellar. v6a.

EN EL AZUL. 600 NOVILLOS y vacas, gordos y para invernada, 500 capones y ovejas, 331o. remate feria en mis instalaciones.

EL JUEVES 15 de Agosto á la 1 del día, con los lotes á la vista, remataré las siguientes haciendas anotadas y demás que concurran ese día á saber: 50 novillos mestizos 3 y 1|2 años, medio engorde; 300 id de 1, 1 y 1|2, 2 y 1|2 y 3 años, buena clase y buen estado; 150 vacas gordas en lotes; 100 id de invernada; 500 capones y ovejas; 30 yeguarizos. Seguramente habrá más hacienda. Condiciones de venta las de costumbre.—Manuel Castellar. v14

EN CORONEL SUAREZ—69o. remate feria de haciendas en mis instalaciones.

EL MARTES 20 de Agosto. Oportunamente detalles.—Manuel Castellar. v19

García Piñeiro y Cía.

69o. *REMATE FERIA EN VE*dia F. C. P.

EL MARTES 13 de Agosto á las 2 p. m. En nuestro local remataremos las haciendas que se nos consignen teniendo ya anotadas: 1.300 animales vacunos. Habrá más hacienda. Más datos á nuestro escritorio de Vedia F. C. P. a10

Eduardo Jolly

Aunque llueva

En Las Heras

F. C. Sud

v12

EL LUNES 12 DE AGOSTO á la 1 de la tarde, daré mi 4o. remate-feria de haciendas generales. Tengo anotado hasta ahora, los siguientes lotes:

- 200 novillos y vacas especiales y gordas.
- 16 bueyes especiales y gordos.
- 100 novillos mestizos Durham, de 3 á 4 años, á medio engorde.
- 200 novillos mestizos Durham de 2 1|2 á 3 1|2 años de buena clase y muy buen estado para invernada.
- 650 novillitos y terneros mestizos Durham.
- 60 vaquillonas mestizas.
- 80 capones y ovejas gordas.
- 1 gulky con guarniciones casi nuevo, con patente.

Horario de trenes: salida del Once á las 6.48 y 9.50 de la mañana. Regreso de Las Heras, á las 4.57 de la tarde.

Pedidos de local ó informes dirigirse directamente ó á mi escritorio en Buenos Aires, 25 de Mayo 12 ó á mi encargado en Las Heras, señor Pedro Basterrex. v12

EN GENERAL RODRIGUEZ (F. C. O.), 149 remate-feria de haciendas generales.

EL MARTES 20 de Agosto. Oportunamente detalles. Pedidos de local é informes dirigirse directamente á la feria ó á mi escritorio en Buenos Aires, 25 de Mayo 12.—Eduardo Jolly. v14

RISSO & PATRON Cía

CASA FUNDADA EN 1879

537—B. MITRE—537

CASAS

VENTA CLASICA — LA ES-
pléndida propiedad Juncal 1246 al 58, sobre Callao. Como quien diría sobre l'Avenue de l'Opera Boulevard des Italiens. Lo excelsior en magnificencia y comodidad, lo que se disputa la élite para su instalación. 5 lujosos pisos comprendiendo 10 amplias casas de familia. Sobre un terreno de 16 por 73. Produciendo 43.200 $ anuales de renta garantida y con contratos. Construcción del más puro estilo moderno y donde se han agotado todos los medios para alcanzar su esplendidez. Base 300.000 pesos. A plazos. Después detalles. B. Mitre 537.—RISSO PATRON Y Cía.
EL MIERCOLES 28 de Agosto á las 3. v18

INMEJORABLE CASA PARA
panadería y familia. Thames 549 y 553 á una base de la gran Avd. Triunvirato con tranvías á todas direcciones y en el punto más solicitado del gran barrio del Oeste. Mide 18x70. Base 40.000 $. A plazos. Compuesta de gran salón de negocio, 2 comedores, 2 dormitorios, 1 pieza más, cocina, w. c., caballerizas, altillo, etc. Una cuadra de panadería con su gran horno correspondiente que abarca una superficie de 244 v. c. Tiene entrada independiente para vehículos siendo su carpintería y celosías de cedro, pisos de tea, cielos rasos de yeso, mosaicos y cristales. Construído como para que se instale en ella una panadería, ocupada actualmente por un negocio de dicha clase que paga 400 $ de alquiler y con contrata. Más datos, B. Mitre 537.—RISSO PATRON y Cía.
EL DGO. 18 de Agosto á las 2.30. a10

FLAMANTE CASA de NEGO-
cio y 3 departamentos, Gurruchaga 456 al 458. Como para renta. Sobre la avenida Triunvirato al lado del Banco Español y en lugar solicitado para la ubicación de establecimientos bancarios, educacionales, é industriales. Con tranvías en todas direcciones. Mide 10 por 43. Base 32.000. La casa de negocio tiene un amplio salón con vidrieras y doble entrada, 2 piezas, baño, cocina y 1 pieza en altos. El primer departamento 2 amplias piezas, cocina y w. c. El segundo compuesto de comedor, 2 dormitorios, cocina y 2 piezas una de ellas en altos y baño, con w. c. El 3o. en altos, 3 dormitorios, 1 pieza para servicio y con gran terraza. Todo con excelentes materiales, buena carpintería, cielos rasos de yeso, patios de mosaico, cristales, persianas metálicas, umbrales de mármol, vereda de mosaico, etc. Produciendo 4.800 $ anuales, lo que significa una excelente renta, lo que indica la bondad de esta propiedad y del barrio de su emplazamiento, visitarla. Más datos, B. Mitre 537.—RISSO PATRON y Cía.
EL DGO. 18 de Agosto á las 3. a10

CASA CENTRAL Y AMPLIA.
Anchorena 378 y Cuyo, á un paso de las avenidas Corrientes y Pueyrredón y en un barrio comercial y al que prestan beneficiosa influencia la Bolsa de Cereales, Estación del Once, Mercado Central de Abasto, Bancos y grandes establecimientos industriales. Con un frente imitación piedra encuadrando balcones y compuesta de 3 piezas, inclusive sala y comedor que cuadra sus patios. Unese á su amplitud y comodidad buenos cielos rasos, pisos de tea, patios de mosaico, umbrales de mármol, cristales, conjuntamente con instalación completa de gas, cloacas y agua corriente. Mide 10x14. Base $ 28.000. A plazos. Más informes, Bmé. Mitre 537.—RISSO PATRON y Cía.
EL DGO. 18 de Agosto á las 4. a11

CASA AMPLIA Y BIEN SI-
tuada. Cabrera 4720 á 100 mts. de las avds. Rivera y Canning. Con 6 habitaciones y demás dependencias. Con jardines, verjas, galerías, marquesinas, molino con pozo semisurgente, adoquinado, etc. Mide 10 por 42.80. Base 18.000 pesos. A plazos. Visitarla de 1 á 5. Más tarde detalles. B. Mitre 537.—RISSO PATRON y Cía.
EL DGO. 25 de Agosto á las 4. v18

CASA DE ESTILO INGLES
—Cabrera 4045, sobre Gazcón y á solo metros de la Av. Córdoba. Con tranvías en todas direcciones y en un barrio de positiva valorización. Con sala, 5 habitaciones y demás dependencias. Con verja de material y hierro. Construcción inmejorable. Mide 10x30. Base 16.000 $. A plazos. Visítese. Después detalles. B. Mitre 537.—RISSO PATRON Y Cía.
EL DGO. 25 de Agosto á las 3.30. v18

CASA ESQUINA DE NEGO-
cio, Godoy Cruz 702 y Villarruel, á 46 mts. de la avd. Corrientes. Construcción inmejorable de moderno y magnífico frente estilo Renacimiento preparado para altos con un amplio salón de negocio, con vidrieras de muestras y sótanos de igual magnitud, trastienda con pisos de mosaico. Además de 1 sala á la calle con balcón, dormitorio, pieza en alto para servicio, cocina y w. c. Toda preparada para altos y complementada con buena carpintería de cedro, cielos rasos, pisos de tea y demás detalles. Comprendiendo en la venta: armazones, mostradores, fideleros y heladeras y todas aquellas instalaciones necesarias para el establecimiento de un moderno negocio de almacén. Produciendo buena renta y con excelente ubicación para el comercio. Base 12.000 $. A plazos. Visítese. Más datos, Bartolomé Mitre 537 — RISSO PATRON y Cía.
EL DGO. 18 de Agosto á las 2. a10

PROPIEDAD ELEGANTE Y
muy bien construída, á 2 cuadras al N. de la importante avenida Rivadavia y á una cuadra del adoquinado, casa calle Belén 558 entre San Eduardo y Satachaga. Base $ 8.000 á plazos. Mide 10x34 vs., consta de sala, escritorio, 2 dormitorios, otro en altos, cocina, etc. Luce un rico frente imitación piedra, cielos rasos de yeso, carpintería de cedro, mosaicos, galerías, jardín al fondo y demás detalles. Como barrio es inmejorable, completamente poblado, edificios modernos y donde la propiedad produce alta renta. Datos á B. Mitre 537.—RISSO PATRON y Cía.
EL DGO. 18 de Agosto á las 4. a11

DOS PROPIEDADES EN EL
barrio de más progreso de Flores, calle Bolivia 1057 y 1061 ó sea á una cuadra de la avenida Gaona en breve con eléctrico y adoquinado. Base $ 7.500 á plazos, c/u. Consta su edificio bien construído de 3 grandes y cómodos dormitorios, comedor que cuadra su patio, cocina y w. c., todo complementado con carpintería moderna de cedro, mosaicos, galerías de mampostería, jardín al frente y fondo, pisos tea y otros detalles de las casas de excelente construcción. Mide cada una 10x70 vs. Las escrituras serán otorgadas por la escribanía del señor Juan Miguel Gutiérrez. Visítense. Datos, B. Mitre 537.—RISSO PATRON y Cía.
EL DGO. 18 de Agosto á las 3 1|2. a11

EN VILLA URQUIZA—PRE-
ciosa casa, Lacar 2129, casi esq. Avenida Constituyentes. Base, 5500 $. Mide 10x50, edificio sólido y bien construído, consta de tres amplias habitaciones, cocina, pieza más y w. c., cielorrasos yeso, pino tea, mosaicos, jardín, etc. Está rodeada de una edificación moderna, y es barrio de mucho porvenir. Más datos, B. Mitre 537.
EL DOMINGO 18 de Agosto, á las 3. a11

TERRENOS

POR DIVISION DE CONDO-
minio. Ideal terreno en Flores, á 50 metros del adoquinado y entre edificios, con una superficie de 618 v. c. Calle Monte Egmont entre Sud América y Zamudio. Base $ 7 v|c. para liquidar, como barrio y ubicación es de grandes progresos por las muchas construcciones que á diario se levantan y por encontrarse á tan solo 300 metros de la avenida Gaona con eléctricos en breve, y á igual distancia del colegio de la Sagrada Familia, correo y comisaría. Datos á B. Mitre 537.—RISSO PATRON y Cía.
EL DGO. 18 de Agosto á las 2 1|2. a11

En VILLA URQUIZA, 2 ES-
pléndidos terrenos, avenida Olazabal entre Donado y Acha y Olazabal casi esq. Lugones. Miden 10x50 y 55 cada uno. Base 8 y 6 $ v. c. Están rodeados de una edificación lujosa y moderna, el tranvía eléctrico 96 pasa á 30 metros de los terrenos. Es barrio en que la tierra se valoriza día por día. Más datos, B. Mitre 537.
EL DOMINGO 18 de Agosto á las 2. a11

EN FLORESTA, LINDO TE-
rreno á plazos. Calle Gilden entre Cangrazú y Cossio, que mide 10 vs. de frente por 32 vs. de fondo en un costado y 42 vs. en el otro, con un contrafrente de 12 vs. Base $ 7 v|c., pagadero su importe parte al contado, 1|3 parte á 6 meses y el resto á 1 año de plazo sin interés. Dista solo á 3 cuadras de la avenida Rivadavia con infinidad de eléctricos á todos rumbos y en un barrio muy edificado. Datos á B. Mitre 537.—RISSO PATRON y Cía.
EL DGO. 18 de Agosto á las 3. a11

DOS TERRENOS CENTRA-
les en Floresta, Baradero entre av. Directorio y Convención. Base $ 9 la v. c. Miden 10 por 32 y 10 por 42. Están ubicados en un barrio, totalmente edificado y de gran porvenir, puesto que distan 3 cuadras de la av. Rivadavia y 1 de Provincias Unidas, éstas con doble vía de tranvías, toda ponderación que se hiciese sobre este paraje es inútil y sólo recomendamos que lo visiten. Más datos, B. Mitre 537.—RISSO PATRON y Cía.
EL DGO. 18 de Agosto á las 3.30. a11

EXCELENTE LOTE DE TE-
rreno. Lavalleja entre Castillo y Jufré á un paso de las avds. Río de Janeiro y Rivera en el eje de ambas y en una de las manzanas más altas de todo el barrio. Co-

mo para levantar en él desde una amplia casa de familia y departamentos hasta un gran establecimiento industrial. Cercado de pared y con vereda de piedra y adoquinado al frente. A pocos metros de innumerables líneas de tranvías en todas direcciones. Mide 10 por 61. Base pesos 15 la v. c. A plazos. Más informes, B. Mitre 537.—RISSO PATRON y Cía.
EL DGO. 18 de Agosto á las 4. a11

CAMPOS

EN SAN PEDRO, 50 HECTA-
reas de riquísima tierra. Base $ 280 la hectárea. Distando 1|2 legua del pueblo, sobre el camino real que conduce á Arrecifes. El ferrocarril Trocha Angosta en construcción, que arranca de Pergamino y que va al puerto nuevo de San Pedro pasará tangente al campo en venta, estableciéndose una estación á 3 cuadras de distancia. Campo alto sin un palmo de desperdicio. Totalmente alambrado, teniendo una población de 5 piezas, con galerías un gran galpón con techo de fierro, etc. 6 hectáreas alfalfadas. Reconoce una hipoteca de 8.000 $ al 8 ojo que vence en Junio de 1913 de la que el comprador se hará cargo. Para visitar el campo dirigirse á don Agustín Fernández en San Pedro, quien los conducirá hasta el terreno. Planos y datos en nuestro salón de ventas, donde se efectuará el remate, Bmé. Mitre 537.—RISSO-PATRON y Cía.
EL VIERNES 16 de Agosto, á las 3. a7

15.739 HECTAREAS DE ES-
pléndido campo en Santiago del Estero. Venta en 2 lotes y sin base, por liquidación de sociedad. Campo ubicado en el departamento Mataró. Mitad Sur del lote 9 y parte Norte del lote 107 del plano oficial. El primero con mensura judicial aprobada y con superficie de 9374 hectáreas, el segundo se compone de 6365 hectáreas; distan de la estación Tobas 2 leguas y 7 kilómetros, respectivamente. Campo rico en pastos, de tierra fertilísima, donde se produce el maíz, trigo, lino y todo cuanto se siembre. La cercanía á la estación Tobas, del F. C. C. N., garantiza el fácil acceso de materiales y haciendas, lo mismo que para el embarque de las maderas cortadas de sus montes. Las condiciones de pago son: 50 ojo al firmarse las escrituras y el resto en 4 cuotas iguales, pagaderas por semestres adelantados con pagarés hipotecarios, al 6 ojo de interés anual. Las escrituras deberán hacerse en la ciudad de Santa Fe dentro de los 30 días subsiguientes al de la venta. Los dueños se reservan el derecho de sacar las maderas cortadas y haciendas que se encuentren en la extensión á venderse en el plazo de 60 días. Por las facilidades de pago y condiciones del campo, se trata de un negocio inmejorable, máxime cuando ya hay en su interior un establecimiento ganadero-industrial con el que podría fundarse previo inventario, el que resulte comprador. Planos y datos en nuestro salón de ventas, B. Mitre 537, donde se efectuará el remate.—RISSO PATRON Y Cía.
EL MIERCOLES 28 de Agosto á las 3. a11

Nota — En todas las ventas exigiremos del comprador el 8 ojo de seña y el 2 ojo de comisión, (sin excepción).
RISSO-PATRON & Cía.

Carlos S. Velarde

SANTA FE 825, CASI
esquina Esmeralda. Magnífico terreno de 18.61 varas de frente por 26 varas de fondo en un solo lote, libre del ensanche, ideal para cualquier edificación, ya sea para el suntuoso palacio ó la gran casa de renta, ubicación única en el barrio más aristocrático y central de Buenos Aires, á pocos pasos de la plaza del Retiro, á media cuadra del gran palacio que levantará el Jockey Club y sobre el bulevar Santa Fe, donde ya está terminado el ensanche y lujosamente edificada toda la cuadra, teniendo este terreno las paredes medianeras ya construídas lo que equivale á una gran economía de precio y de tiempo en la edificación. Linda por el Este con el palacio que está en construcción en la esquina, del señor Narciso Ocampo y por el Oeste con la gran casa del señor Altgelt y en fin, un terreno que por su situación y medidas lo dejan fuera de todo comentario. Base 400 pesos la vara, á pagar tercera parte al contado y el resto á uno y dos años de plazo con 7 ojo de interés.
EL SABADO 17 de Agosto, á las 3 p. m. sobre el mismo terreno. En caso de que el comprador se acogiese á los plazos, las escrituras serán otorgadas por el escribano señor Andrés V. Ramella. Seña 8 ojo. Comisión 2 ojo.—Carlos S. Velarde, Florida 162. a3

FRANCISCO ABALO

AVENIDA de Mayo, á 11 años
de plazos. Central, propiedad con edificio antiguo, calle Tacuarí 726, entre Chile é Independencia, á media cuadra del templo de la Concepción é igual distancia de las Avenidas de Norte á Sur y de Este á Oeste, acordadas por el Concejo Deliberante, las cuales en breve empezarán los trabajos, lo que valorizará enormemente esta importante zona del municipio, entre espléndidas y lujosas casas de familias, la ubicación más brillante de ese barrio, dimensiones preciosas para construirse un petit hotel ó soberbio palacio, su terreno consta de 8 varas 75 de frente por 25 varas 50 cents. de fondo, Atención arquitectos, constructores á este espléndido negocio, que con poco dinero se puede adquirir, recomiendo á los interesados estudien detenidamente la adquisición de este terreno central, con un edificio antiguo de varias piezas. Reconoce una hipoteca al Banco Hogar Argentino de $ 18.750 c|legal. Base incluso la hipoteca 25.000 $, seña 8 0.0, comisión 2 0|0. Datos Bolívar 256.
EL DGO. 18 de Agosto á las 4 de la tarde.—Francisco Abalo. a9

Transferido por la lluvia

EN FLORES — EN MEN-
sualidades, con adoquinado pago y tranvía eléctrico á su frente, línea 48, 7 preciosos lotes, incluso 2 esquinas, calle Varela, adoquinada, Pedernera, Avelino Díaz y Rivera Indarte, entre lujosas edificaciones y en un barrio de progresos y de movimiento comercial. Lotes de 276 á 487 v. c. Recomiendo á los interesados visiten estos terrenos, para darse allí mismo cuenta del progreso que adquiere ese barrio. Base $ 6 v. c. Escrituras por los escribanos Marchese y Noceda. Seña 8 o.o. Comisión 2 o|o. Datos, Bolívar 256.
EL DOMINGO 18 de Agosto á las 2.30 —F. Abalo. a12

Transferido por la lluvia

AVENIDA GAONA Y HEL-
guera con adoquinados en construcción y tranvía eléctrico. En la Floresta, 3 preciosos lotes entre grandes edificaciones, un lote calle Helguera entre Gaona y Dungeness de 10 por 30 y un lote, calle Dungeness entre Helguera y Cuenca, de 10 por 50 y un lote calle Dungeness entre Cuenca y Campana, á plazos, de 10 por 66 varas, en lo mejor de la localidad. Base 5 pesos v. c. Seña 8 o.o. Comisión 2 o|o. Datos, Bolívar 256.
EL DOMINGO 18 de Agosto á las 3.—Francisco Abalo. a12

Transferido por la lluvia

AVENIDA LA PLATA, A pla-
zos. Buena y cómoda casa de familia, en cal. preparada para altos, calle Las Casas 4182 y 4184, al lado de la Avenida La Plata, con adoquinado pago á su frente. Buen edificio, con materiales escogidos, preparada para altos, de salón de negocio con sus vidrieras y puertas metálicas, 3 dormitorios, puertas de cedro, pisos pino tea, mosaicos, rico frente imitación piedra, pozo con bomba y depósito, oficinas, etc. Reconoce una hipoteca de 5.000 pesos por un año al 9 o|o. Base incluso la hipoteca. $ 9.500. Seña 8 o|o. Comisión 2 o.o. Datos, Bolívar 256.
EL DOMINGO 18 de Agosto á las 4.—Francisco Abalo. a12

Transferido por la lluvia

BUENA PROPIEDAD DE fa-
milia con llave en mano, para habitarla. A plazos, á 1 cuadra de la avenida La Plata, con adoquinado y eléctrico. Calle Muñiz 1893 entre Las Casas y Metán. Buen edificio de un comedor, 3 dormitorios, baño, galerías, celosías y puerta de cedro, pisos pino tea, patio de mosaicos, cielos rasos de yeso, toda ricamente pintada, pozo con bomba, oficinas, etc. Puede visitarse, 9 por 30. Tiene una hipoteca de 6.000. Base incluso la hipoteca, pesos 7.500. Seña 8 por ciento. Comisión 2 o|o. Datos, Bolívar 256.
EL DOMINGO 18 de Agosto á las 4.—Francisco Abalo. a12

F. P. Bollini & Cía.

Bolívar 120

SEMANALES — LOS MAR
TES y SABADOS: plantas; los JUEVES, muebles; los VIERNES, mercaderías varias; á las 2 p. m. perm.

C. de Ecenarro

JUDICIAL — LAS QUINTAS
O'Higgins, (F. C. al P.).—En O'Higgins, partido de Chacabuco.
EL 18 de Agosto actual, á las 2 p. m., en la casa de negocio de los señores Astesiano Hnos., venderé en subasta pública 220 hectáreas, 78 áreas y 59 centiáreas de campo flor, en 8 lotes, dos de ellos de 35 hectáreas, 39 áreas y 25 centiáreas y los seis restantes de 25 hectáreas cada uno, con la base increíble de 360 pesos la hectárea. Este campo, situado á seiscientos metros de la estación O'Higgins, que muy pronto será pueblo, no tiene un solo metro de desperdicio y es admirable por su topografía elevada, como por la composición incomparable de su tierra, sin hipérbole puede calificarse de flor de flor, y no lo hay mejor en toda la región, habiéndose pagado recientemente precios de 800 pesos por campos cercanos, pero de calidad inferior á este que ofrezco. Los lotes 1 y 5 tienen poblaciones y arboleda. Es, pues una ocasión excepcional para chacareros y quinteros. Por más detalles ver los carteles murales con planos y los edictos en el "Boletín Oficial" de La Plata y "La Ley" de Mercedes ó dirigirse á mis escritorios, á saber: En Mercedes, avenida Mitre 250; en Buenos Aires Godoy Cruz 2785 (Palermo).—C. de Ecenarro. v17

José Luis Dominguez

Sarmiento 561

CASAS

CASA SALCEDO 3421, entre
Liniers y Maza, adoquinado pago y á una cuadra de las de Chiclana, Boedo y Garay, todas con tranvías eléctricos en todas direcciones. La propiedad se compone de 3 habitaciones, 1 pieza de servicio, cuarto de lavar, cocina y w. c., cuarto de baño y demás dependencias, pisos de pino tea, cielos rasos de yeso, patios de mosaico. Dimensiones 10 varas de frente por 69 de fondo. Base, $ 16.000 incluída una hipoteca de pesos 11.000 al 8 por ciento anual y que vence el 1º de Octubre de 1913 y el excedente al contado.
EL DOMINGO 18 de Agosto, á las 2 de la tarde, sobre la propiedad. Seña, 8 por ciento. Comisión, 2 por ciento. Informes, Sarmiento 561.—José Luis Dominguez. a4

TERRENOS

160 LOTES FRENTE POR
frente á la estación Florencio Varela y sobre el adoquinado y el tranvía local de este pueblo, donde la valorización aumenta á diario. Venta en 80 mensualidades sin interés con la base de $ 5 por mes el lote. Demás está decir que Florencio Varela es de la línea del Sur el pueblo que más rápidamente adelanta sobre todos los terrenos que como el que ofrezco rodean la estación, lo que vale decir que están en una posición envidiable con respecto á los demás.
EL DOMINGO 25 de Agosto, á la 1.30 de la tarde, saldrá de Constitución el tren gratis para el cual pueden pedir boletos gratis en mi casa, Sarmiento 561.—José Luis Dominguez. j30

UNA MANZANA EN BEL-
grano, dividida en 36 lotes, frente á la plaza Alberti al tranvía eléctrico, y comprendida entre las calles Cuba, Arcos, Nahuel Huapí y Congreso. Todas recientemente adoquinadas. Se trata de una manzana que por su ubicación, la ponen á la altura de los terrenos más codiciados de este aristocrático barrio. Venta liberal con orden terminante de vender al mejor postor. Sin base, pudiendo abonarse su precio en 48 mensualidades iguales.
PROXIMAMENTE sobre el terreno. Seña, 4 mensualidades. Comisión, 2 por ciento. Informes, Sarmiento 561.—José Luis Dominguez. v25

JOSE CONTI

CASA EN VILLA DEVOTO,
calle José Cubas 4471 entre Marcos Paz y Segurola. Ubicación progresista. Barrio alto, á 3 cuadras de la estación de Lacrozo y 6 de la del F. C. P.
EL DOMINGO 18 de Agosto á las 2.30, la venderé con la base de $ 4.000. Su terreno mide 10 varas de frente por 47v51 de fondo. Edificio: 2 piezas, cocina, w. c., galería, jardín, cielos rasos de yeso, pisos pino tea, etc. Seña 8 o.o y 2 o.o de comisión. Datos, Bolívar 189.—José Conti. a11

LOMAS DE ZAMORA, 2 LIN-
das esquinas en la antigua quinta de Kelly, rodeadas de casas-quintas y chalets, una frente á Las Heras esquina San Juan con 393.50 v.c. y la otra frente á Larrea y Mendoza con 311.97 v.c. En 80 mensualidades sin interés, 3 adelantadas. Escrituras por ante el escribano Ramella á los 17 meses del remate.
EL DOMINGO 18 de Agosto á las 3. Base 15 $ por mes cada una. Comisión 2 ojo. —José Conti. a11

CASA ESQUINA EN PALER-
mo. En ubicación interesante y apta para ampliar su edificación que es sólida. Adoquinado en sus frentes y rodeada de tranvías. Base $ 6.000.
EL DOMINGO 18 de Agosto á las 3.30, venderé la casa calle Oro esquina Nicaragua, cuyo terreno mide 12m80 á la 1a. por 12m39 á la 2a., 14m36 al Sud y 13m87 al NO. Superficie 225 v|c. Edificio: 2 piezas, cocina, w. c. Seña 8 o|o y 2 o|o de comisión.—José Conti. a11

URQUIZA 10 LOTES AL lado
de Congreso y Aizpurúa en 80 meses con base de $ 30 por mes cada uno.
EL DOMINGO 25 de Agosto á las 1.—José Conti. a11

JUDICIAL—EN BANFIELD
una esquina y un lote que se venderán por orden del señor juez del Departamento de La Plata, doctor Alfredo del Campillo Julio Sebastián Martínez y José Ramón Iturralde.
EL DOMINGO 18 de Agosto á las 2 1|2. Primero la esquina avenida San Martín y Rodríguez Peña de 56v65 á la 1a. por 18v48 á la 2a. y sobre ésta el lote de 10 v. por 46. Bases 2.500 $ y 1.000 respectivamente. Escrituras perfectas que se otorgarán por el escribano señor Vicente Etcheverry. Seña 10 o o y 2 o|o de comisión. Datos, Bolívar 189. —José Conti. a11

Banco Hipotecario Nacional

25 DE MAYO 245

LA PLATA

CAMILO V. ISLA

Num. Hip. 1918|24289. SERIE
K. EL VIERNES 6 de Septiembre de 1912 á las 2 p. m., en el local de la sucursal Bulevar 51 número 529, procederá al remate de un establecimiento de campo denominado "San Ricardo", en el cuartel 16, del partido de Trenque Lauquen, jurisdicción de esta provincia, compuesto de una superficie total de 2.860 hectáreas 25 áreas, 39 centiáreas y 61 centímetros, formado por las chacras número 350 al 356, 1 al 4, 9 al 15, 17 al 23, 26 al 33, 36 al 43, 48 al 54, 61 al 65, y fracciones A de las chacras números 16, 24, 25, 34, 44, 45, 5a, 66 y 67 del centro agrícola "La Elvira", las calles internas de 15 y 20 metros de ancho y la reserva de las chacras número 22. Linda el mencionado campo al NO. con don Juan C. Andrade y don Martín Arrastoa; al NE. el mismo señor Andrade; al E., terraplén del F. C. Rufino á Bahía Blanca en medio con don Francisco Greco; al SE., con el mismo doctor Morandé y el señor Crespíu; al SO. también con el doctor Morandé y al O. con Pedro Bartet y don José Cuerda; todos los rumbos menos el E. calle en medio. Nota: Este campo dista como á 15 kilómetros del pueblo de Trenque Lauquen.

Base de venta, pesos 94.000

El comprador continuará haciendo el servicio de la hipoteca originaria de $ 80.000 que reconoce la propiedad, reducida hoy á 72.827, pesos 229 milésimos y abonará en dinero el exceso sobre esta suma hasta el precio de compra.
Seña 5 o.o. Comisión 2 o|o. Este remate se efectúa con sujeción á lo dispuesto en la ley vigente número 8172. Por informes ocurrir al Banco Hipotecario Nacional, ó sucursal La Plata. (Aviso iniciado en LA PRENSA, el 3 de Agosto de 1912). a3

CAPITAL

JOSE M. DE YRIONDO y Cía.

CASA Núm. Hip. 6969. SE-
rie cédula hipotecaria argentina de 6 ojo.
EL DOMINGO 25 de Agosto de 1912 á las 4 p. m. en la misma propiedad procederemos al remate de una casa con tres piezas, baño, cocina, etc., ubicada en la calle Oro número 3030 entre las de Palermo y Demaría, compuesto su terreno de 8.66 metros de frente al SE. por 50.01 metros de fondo en el costado SO. 50.27 metros en el NE. y 8.67 metros en su contrafrente al NO. ó lo menos que resulte entre muros.

Base de venta 10.560 pesos

El comprador continuará haciendo el servicio de la hipoteca originaria de 9.000 pesos que reconoce la propiedad, reducida hoy á 8.811 pesos 737 milésimos y abonará en dinero el exceso sobre esta suma hasta el precio de compra. Seña 5 ojo. Comisión 2 ojo. Este remate se efectúa con sujeción á lo dispuesto en la ley vigente número 8172. Por informes ocurrir al Banco Hipotecario Nacional. Aviso iniciado en LA PRENSA el 27 de Julio de 1912. j27

Banco Municipal de Préstamos

Suipacha y Viamonte. Sucursal número 4, Rivadavia 2575

EL DIA LUNES 12 DEL CO-
rriente á las 12.30 p. m. se procederá á rematar los empeños vencidos hasta el 1o. de Julio próximo pasado, correspondientes á la casa central y sucursal número 1, consistente en un gran número de alhajas, armas, ropas, máquinas de coser y objetos diversos que están en exhibición desde la fecha, debiendo continuar la subasta en los días subsiguientes si ésta no hubiere terminado en el día indicado. La exhibición y venta se efectúa en el local de la casa central, Suipacha y Viamonte. Buenos Aires Agosto 2 de 1912. El secretario.—Horario: Casa central de 9 a. m. á 5 p. m. Sucursal número 1, de 8 á 11 a. m. y de 1 á 6 p. m. a4

Nicolas Manzo

DEL GRAN BAR Y LUNCH,
calle Sarmiento 492.
EL VIERNES 16 del corriente á la 1 de la tarde, remataré por orden terminante de su dueño en un solo lote ó al detalle, todas las existencias, é instalaciones de este negocio que en parte son las siguientes: regias instalaciones de fresno con grandes lunas biseladas, mostrador, caja, heladera, tojo de fresno, mesas id, sillas, arañas eléctricas, id de gas, ventiladores á 4 palas, mantelería, servicio completo de metal blanco, cristalería, porcelana, batería de cocina, surtido completo de vinos y licores todo importado y muchas mercaderías, muebles y útiles que no se detallan. Nota: Se aceptan ofertas particulares en globo ó á balance, con gran descuento. Se hace contrato por 4 años y alquiler barato. Comisión 10 por ciento por cuenta de los compradores, ó comprador. Por más datos á mi oficina, Uruguay 375.—Nicolás Manzo. v13

MARIANO SALABERT & Cía.

EL CONFLICTO AGRARIO RESUELTO

En las COLONIAS de SANTA FE

5 Pesos por mes cada chacra — **250 CHACRAS**

A pagar en 80 mensualidades sin interés. Títulos de primer orden. Tierra virgen, libre de montes. Se rematarán el Jueves 22 de Agosto á las 2 p. m., en nuestra casa Chacabuco 187.

M. SALABERT & Cía.

EN SANTA FE — LA PRO-
vincia agrícola de mayor importancia en la República, 250 chacras de riquísima tierra virgen, completamente libre de bosques y malezas. Campos libres, listos para meter el arado y principiar la labranza desde el primer mes. He aquí resuelto el problema de los arrendamientos elevados con la ventaja de ser el locatario de su propia finca mucho antes de haberla pagado. Las tierras de la Colonia Elida subdivididas en chacras de 10 hectáreas, se hallan próximas á la estación Cañada Ombú, del ferrocarril Santafecino y á igual distancia de la estación Golondrina. Es esta la oportunidad, única en estos momentos que se presenta al pequeño capitalista para invertir su dinero en la más segura especulación, lo mismo que para el agricultor que quiera independizarse de patrones ó de ser tributario de altos arrendamientos. Base regalada y cómodo pago, $ 5 la mensualidad por cada chacra de 10 hectáreas, ó sean 13 manzanas de 10.000 varas cada manzana, pagaderos en 80 meses sin interés.
EL JUEVES 22 de Agosto á las 2 p. m. en nuestra casa. Chacabuco 187.—M. Salabert y Cía. a3

Mariano Salabert y Cía.

Socios: M. Salabert y A. Fernández

Chacabuco 187

MUEBLES Y MERCADE-
rías, remates semanales todos los martes y viernes á las 2 p. m. Anticipamos dinero sobre lo que se remita á vender. v31

DE ADUANA — VINO JE-
rez marca "Copa", 11.655 litros.
EL MIERCOLES 13 de Agosto, á las 2 p. m., en nuestra casa, Chacabuco 187, procederemos á vender 23 pipas conteniendo 11.655 litros de vino Jerez marca "Copa", por cuenta y orden de un Banco de esta capital y de acuerdo con lo que dispone el artículo 585 del Código de Comercio para la liquidación de la prenda. La venta se efectuará en un solo lote, con la base de 3.100 $ m|n., corriendo por cuenta del comprador los derechos de importación, aduana, etc. Tenemos muestras á disposición de los interesados. En nuestra casa, Chacabuco 187, el miércoles 13 de Agosto, á las 2 p. m.—M. Salabert y Cía. a4

Nicanor Perdriel y Cía.

Hoy

Servicios de plata

SERVICIOS DE PLATA —
Juegos de the plata 925, servicios de helados plata 800, necesario de viaje de refinado gusto. Se rematarán
HOY LUNES 12 de Agosto á las 4 p. m. por cuenta de los acreedores de los señores F. Zanetto y Cía., en la calle Corrientes 745. Comisión 10 ojo.—Nicanor Perdriel y Cía. 1p

Hoy

ALHAJAS

1.000.000 de pesos — EN RE-
lojes, anillos, alfileres, collares, pendantiff, botones, aros, prendedores, solitarios, perlas, brillantes, etc., recién importados de París, Londres y Génova. Todo muy elegante, donde se ha hecho derroche de buen gusto en su selección. Este gran stock de alhajas, brillantes y perlas, se venderá por cuenta de los acreedores de los señores Francisco Zanetto y Cía., y orden del síndico liquidador señor Juan Bacchin. En la calle de Corrientes 745 entre Maipú y Esmeralda.
HOY LUNES 12 de Agosto, á las 4 de la tarde y 8.30 p. m. N. B.: Por orden del síndico todo se vende garantido, teniendo cada lote su correspondiente boleta de garantía. Comisión 10 ojo. Datos á San Martín 550.—Nicanor Perdriel y Cía. 1p

Adolfo Calvete

DEL Sr. CAPITAN DE FRA-
gata, don Luis A. Lan, por ausentarse á Europa. Su mueblaje importado, remataré en su casa, Ayacucho 1860
EL JUEVES 15 de Agosto (fiesta) á la 1 p. m. Detalle: Piano B. Shoniger (New York), 2 juegos de sala caoba con incrustaciones y lampás de seda, vitrina espejos, etagère vernis Martín, mesa centro, óleos, araña, carpeta, alfombra, etc.; hall con perchero espejo, mesa centro y sillones lectura roble y marroquín; escritorio cortina y sillón giratorio roble N. A., lindo juego comedor de roble con cristalero y sillas roble y marroquí, candelabros, metales, cristales, porcelanas, etc.; dormitorio principal de roble N. A., con gran cama de bronce, 1 juego dormitorio de roble de niña con 2 camas de bronce, 2 camas de bronce para niños, secretaire señora, 2 guardarropas de cedro, máquina de coser; baño completo de Drysdale, muebles y batería de cocina, etc. Exposición el Miércoles 14 de 9 a. m. á 6 p. m. Comisión 10 o.o. Otros informes Cangallo 112 y Obligado 1910.—Adolfo Calvete. a11

P. Robledo y Cía.

MUEBLES HOY

A las 8 de la noche

2307 Santa Fe 2307

ELEGANTE MUEBLAJE que
adorna la casa calle Santa Fe 2307 que por ausentarse su dueño á Europa, lo remataremos
HOY LUNES 12 de Agosto á las 8 de la noche. (Todo en buen uso). Rico piano concierto V. Hifft de Berlín, buen juego de sala, cortinados de moaré de seda, vitrina, araña de bronce eléctrica, sillas de fantasía, notables cuadros al óleo de reputadas firmas (importados), de Checa, Ruiz, Miranda, etc. consola, espejo, mesa de centro, bronces, jarrones de Sevres, garnitures de facade, alfombras de moquet Veneciana, estante de música, taburete, etc., escritorio macizo de roble, 2 bibliotecas, juego de roble (importado), sofá, 2 sillones y 6 sillas, tinteros, reloj pared, etc., rico juego de dormitorio Luis XV., finamente tallado, con ropero de tres cuerpos y toilette (importado), dosel y colcha colchón de lana, etc. gran juego de comedor estilo Imperio, espejo, cristaleros, 12 sillas, vaqueta, sofá y sillones, id. juego cristal y metal, araña eléctrica muy bonita, alfombra, visillos y cortinados de felpa granate bordados, dormitorio de pino tea y guardarropa, batería de cocina, plantas, etc. Comisión 10 o.o. Seña á todo comprador. 1p

Agustín P. Taurel y Cía.

1115 Sarmiento 1120

MUEBLES, CARRUAJES, MERCADERIAS, ALHAJAS

TODOS LOS MIERCOLES Y
sábados, á la 1 de la tarde y 8 de la noche. En nuestra casa de rematea. v31

Socios: Isaac Ayerza, Huberto Cullen Ayerza, Ramón M. Seoane

MERCADERIAS

LOS LUNES Y JUEVES A
la 1 de la tarde, remate de comestibles, bebidas, ferretería, artículos rurales, tienda y mercería. En nuestra casa, Defensa 183 al 193. perm.

139 FARDOS TAPONES DE
corcho con 2.502.000 tapones para botellas nuevos. En nuestra casa, 183 Defensa 193.
EL LUNES 12 de Agosto, á las 3 de la tarde, se rematarán en lotes por orden de una casa introductora y por cuenta de quien corresponda. Seña, 20 por ciento. Comisión, 10 por ciento.—Ayerza, Cullen y Seoane. a9

855 ROLLOS ALAMBRE oval,
16|14, 17|15 y 18|16, alta resistencia de 45 kilos en perfecto estado. En nuestra casa, 183 Defensa 193.
EL LUNES 12 de Agosto, á las 2.30 de la tarde, se rematarán en lotes, por orden de una casa introductora y por cuenta de una consignación. Seña, 20 por ciento. Comisión, 10 por ciento.—Ayerza, Cullen y Seoane. a9

3805 CHAPAS CANALETA
hierro galvanizado, de 6', 7', 8', 9' y 10 pies con poca avería. En nuestra casa, 183 Defensa 193.
EL LUNES 12 de Agosto, á las 2.30 de la tarde, se rematarán en lotes por orden de una casa introductora y por cuenta de quien corresponda. Seña, 20 por ciento. Comisión, 10 por ciento.—Ayerza, Cullen y Seoane.

78 PIEZAS ARPILLERA DE
10 onzas con 8.287 yardas. Averías. En nuestra casa 193 Defensa 193.
EL LUNES 12 de Agosto á las 3 p. m. se rematarán en lotes por orden de una casa introductora y por cuenta de quien corresponda. Seña 20 ojo. Comisión 10 ojo. —Ayerza, Cullen y Seoane. a11

TANQUES Y BEBEDEROS—
25 tanques australianos de 50 á 300.000 litros, 5 tanques de 5.000 litros, 12 tanques represa de 2.500 litros con rollete y 62 bebederos de 36" y 48 pulgadas para hacienda de 7 metros de largo. En nuestra casa, 183 Defensa 193.
EL LUNES 12 de Agosto á las 3.30 p. m., se rematarán en lotes puestos en estación de ferrocarril dentro de la capital, por cuenta de quien corresponda y perteneciente á un adelanto. Seña 20 o|o. Comisión 10 ojo.—Ayerza, Cullen y Seoane. a11

ARTICULOS DE ALMACEN,
comestibles, bebidas, etc., 150 cajones higos secos en latas, 70 tabales sardinas, 136 bolsas nueces, 90 cajones aceite oliva, 180 bolsas porotos, 72 bolsas garbanzos, 125 bolsas yerba paraguaya, 31 cajones anchoas, 25 cajones chocolate, 185 cajones velas, 200 cajones jabón, 47 bordalesas vino francés, 250 cajones champagne, 176 cajones vino Oporto, 36 cajones Pisco Perú, 43 cajones rhum, 275 cajones caña de la Habana, 32 cajones aperitivo, 25 cajones cognac Otard, 45 cajones Old Tom Gin, 10 cajones anís, 20 barriles Marsala, 14 barriles vermouth Torino, 25 lbs té número 1.000, 15 cajones té en latas. En nuestra casa, 183 Defensa 193.
EL LUNES 12 de Agosto á las 1.30 p. m., se rematarán en lotes á gusto de los compradores y por cuenta de varias casas introductoras. Seña 20 o.o. Comisión 10 o|o. —Ayerza, Cullen y Seoane. a11

Emilio Méndez

ALMACEN Y BEBIDAS, CA-
lle Carlos Calvo 1702, remataré
MAÑANA MARTES á la 1.30 este bien surtido negocio que en parte detallo, aceites de varias marcas, arroz, azúcar, yerba, querosene, almidón, alcohol, legumbres, nueces, avellanas, café, té, chocolate, atún, congrio, salmón, langosta, sardinas, merluza, calamares, anchoas, morrones, dulces, duraznos y otra infinidad de conservas y comestibles que no detallo, pero que venderé á martillo corrido y sin retirar lote. 1.500 botellas licores, surtidos, damajuanas, cascos de vino, armazones, mostradores, vidrieras, báscula, balance, molinillo y demás efectos del negocio, todo á liquidar. Por lo que den. Seña á satisfacción. Comisión al comprador. 10 o.o. Más datos, Alsina 1418. v13

Santillán y Joseph

GRAN REMATE DE GENE-
ros de hilo, de Flandes. Toda mercadería sacada directamente de la aduana para nuestro local y de lo mejor que se introduce al país. El lote está compuesto de género especial para sábanas, fundas y ropa interior, en piezas hasta de sesenta metros, juegos de mesa (mantel y 12 servilletas) de riquísimo género adamascado, toallas finísimas, pañuelos para señora y para caballero y un buen lote de repasadores. Toda mercadería es de puro hilo, garantido. El público interesado puede visitar nuestro local los días lunes 12, martes 13 y miércoles 14 de Agosto donde la mercadería estará en exposición de 9 a. m. á 6 p. m. El remate se efectuará en nuestro salón San Martín 428 y 430
LOS DIAS VIERNES 16 y SABADO 17 de Agosto á las 2 de la tarde, sin base y al detalle. Comisión 10 ojo á cargo del comprador.—Santillán y Joseph, San Martín 428 y 430. v17

PEDRO FRAGUEIRO

PANHARD Y MERCEDES, 3
automóviles en perfecto estado flamantes, con motores en marcha.
UN PANHARD carrosserie Rothschild, doble phaeton, 35 HP. Base pesos 5.000.
MERCEDES doble phaeton, especial para campaña, 40 HP., con todos sus accesorios. Base, 5.000 pesos.
UN MERCEDES, laudaulet, 5 asientos, especial para familias, 40 HP. Base $ 5.000.
EL MARTES 13 de Agosto á las 4 p. m. en nuestro salón Rivadavia 523 al 35, donde desde ya se pueden examinar. Llamo la atención de los señores interesados por la perfecta condición en que se encuentran estos coches. Comisión 10 ojo.—Pedro Fragueiro. a11

EN EL ODEON — TEMPO-
rada Guitry, abono al primer turno de 18 funciones de moda, localidades muy bien ubicadas.
EL MARTES 13 de Agosto, á las 4 p. m. en mi salón, Rivadavia 531. Comisión, 10 por ciento.—Pedro Fragueiro. a11

AUTOMOVIL PANHARD LE-
vassor, carrosserie landaulet, 25 HP. en flamante estado. Se rematará
EL MARTES 13 de Agosto á las 4 p. m., Base 5.000 pesos. Desde ya se puede inspeccionar en mi salón, Rivadavia 531. Comisión 10 o|o.—Pedro Fragueiro. a11

Guillermo Gowland y Cía.

MERCADERIAS

REMATES SEMANALES —
Los MIERCOLES Y VIERNES, comestibles, bebidas, ferretería, tienda, artículos rurales, etc. A la 1 de la tarde, en nuestra casa, Bolívar 351 y 361. perm.

CHAPAS CANALETA! AVE-
rías! 3.280 chapas de hierro galvanizado de canaleta de 6 á 10 pies. En nuestra casa 351 Bolívar 361.
EL MIERCOLES 14 de Agosto á las 2.30 p. m., se rematarán en lotes, por cuenta de quien corresponda y con intervención de seguros. Seña 30 por ciento.—Guillermo Gowland y Cía. a11

LONAS, CARPAS! 80 LONAS
impermeables y 50 carpas id. En nuestra casa 351 Bolívar 361.
EL MIERCOLES 14 de Agosto á las 2 p. m., se rematarán en lotes. Seña 30 por ciento.—Guillermo Gowland y Cía. a11

NUECES! 150 BOLSAS NUE-
ces españolas. En nuestra casa 351 Bolívar 361.
EL MIERCOLES 14 de Agosto, á las 2 p. m., se rematarán en lotes. Seña 30 por ciento.—Guillermo Gowland y Cía. a11

ALAMBRE OVALADO Y DE
púa. 480 rollos alambre galvanizado ovalado de alta resistencia, de 45 kilos. En nuestra casa 351 Bolívar 361.
EL MIERCOLES 14 de Agosto, á las 2.30 p. m., se rematarán en lotes. Seña 30 por ciento.—Guillermo Gowland y Cía. a11

BEBIDAS — 120 CAJONES
ginebra de Holanda, de 15 frascos cada uno; 100 c. whisky, 80 c. Old Tom Gin, 100 c. Pippermint Bardinet, 110 c. cognac, 30 c. crema cacao, 100 c. vermouth Torino y francés, 60 c. anís carabanchel, 55 c. rhum de Jamaica, 75 c. Jerez-quina, 85 c. bitter y Fernet, 80 c. champagne, 60 c. vino spumante, etc. En nuestra casa 351 Bolívar 361.
EL MIERCOLES 14 de Agosto á las 2 p. m., se rematarán en lotes. Seña 30 por ciento.—Guillermo Gowland y Cía. a11

Mariano del Castillo y Pozo

CAFE, BAR RESTAURANT,
y muebles de familia, por cuenta de acreedores.
EL MARTES 13 de Agosto á las 2, en mi casa Chacabuco 526, remataré mercaderías, loza y componentes de los negocios; tres mostradores con pileta, y lisos, dos cafeteras niqueladas de 10 litros, á gas y á nafta; una regia fiderera 12 cajones, balanza de platos y pie mármol, masitoras, dos grandes y hermosas fiambreras de cedro, depósitos de aceite y kerosene, 25 mesas cedro, 10 mesas blancas, 25 bancos fonda cedro, y pata torneada, muchos cuadros y sillas surtidas, juego sala 9 piezas, 3 piezas comedor nogal y roble, roperos, lavatorios, mesas de luz, gran bañadera cinc, barandas, bombas y artefactos eléctricos y de gas, por cuenta de acreedores, remataré el 13 de Agosto, á las 2 p. m. Chacabuco 526. Comisión 10 por ciento.—M. del Castillo y Pozo. a11

Mario Seeber & Delucchi

EL MOBILIARIO QUE ador-
na la casa, Victoria 2026, 4o. piso, Dto. A. por ausentarse su dueño del país. Elegante juego sala Luis XV, buen dormitorio con camas de bronce, otro dormitorio pino tea, sólido comedor de nogal, ricas alfombras, carpeta, arañas, luz eléctrica, juego de mesa, cristales, columnas, mesitas centro, cuadros, estufa, adornos, batería cocina, heladera y demás enseres, todo con menos de un año de uso.
EL MIERCOLES 14 de Agosto á las 8 de la noche. En exposición, el día del remate, desde las 9 a. m. Comisión 10 por ciento. a11

Francisco Flores

JUDICIAL — RIVADAVIA
7974.
EL LUNES 19 del corriente á la 1 p. m. Remataré por orden del síndico liquidador del concurso formado á don Pedro Revgosa, cuyo expediente tramita por el juzgado del doctor Félix Martín y Herrera, secretaría doctor González Gowland, los siguientes artículos: Confecciones para niños y niñas, medias, camisetas, camisas, calzoncillos, corbatas, etc. etc. Seña: á satisfacción y 10 por ciento de comisión á cargo del comprador. Más datos á mi escritorio, Carlos Pellegrini 72. v13

Pablo J. Funes y Cía.

MUEBLES

1p

DEL DOCTOR E. J. SAGAS-
tume, su rico mueblaje que adorna la propiedad, B. Mitre 1920.
EL LUNES 12 de Agosto á las 8 de la noche. Gran piano del mayor formato, montado en bronce; juego de sala forrado en lampás de seda, rica consola, espejo Luis XV, varios cortinados de seda, araña eléctrica, vitrina, bibelots, artísticos bronces, dos notables jarrones, escritorio de señora, cuadros al óleo, caja de hierro, salita completa, escritorios americanos ferrocarril, biblioteca, sillón giratorio, regio dormitorio de 3 cuerpos, 7 piezas, máquina de coser; juego de lavatorio de metal, y otro dormitorio Luis XIV, colchones, guardarropa, estilo inglés, gran comedor estilo Enrique II, sillas vaqueta, buen cristalero, loza, cristales, metales, cuadros, heladera, perchas, maceteros y antecomedor completo. Comisión 10 o|o. v15

J. Goméz Cora

CLUB SOCIAL DEL SUD —
calle Bernardo de Irigoyen 1480.—Su espléndido mueblaje, se rematará en su propio local.
EL MIERCOLES 14 del corriente á las 6 de la noche.—Hermoso piano "Chassaigne Freres", color nogal, linda pianola con 40 piezas, otro piano de estudio "Sprunk" juego de sala, alfombras moquet, ricos cortinados de terciopelo y brocato, gobelinos, grandioso cuadro al óleo de mérito, 2 billares completos, nuevos, con todos sus accesorios, 2 mesas para poker, regia jardinera dorada con su gran espejo biselado, hermoso juego de carteritas, mesas de centro para café, mesitas, sillas y sillones de Viena, gran mesa de juego de 40 personas, arañas de bronce para luz eléctrica, 4 ventiladores, biblioteca, escritorio, caja de hierro, sofá y sillones de terciopelo, percha vestíbulo, armazón y mostrador de cedro, etc.—Nota: Se atienden ofertas por el block, hasta la hora del remate. En exhibición todo el día miércoles 14. a11

Eduardo C. Estol

DEL ALMACEN, CALLE CU-
cha Cucha 2301 esquina Cayena.
EL LUNES 12 de Agosto á la 1 p. m. remataré todas las existencias é instalaciones de este negocio á saber: armazones de comestibles y bebidas, mostradores con pileta y lluvia, fiderera 16 cajones, rica heladera 3 puertas, vidrieras, parantes y cristales, báscula 500 kilos, aparejo cadena, molinillo café, balanza mostrador, mesas, banquitos todo de pino y cedro, lámparas gas, lámparas belgas, tarros y campanas cristal, artículos de bazar y ferretería, comestibles en general, conservas de todas clases, alcoholes, aceites, querosene, vinos y licores garantidos legítimos, damajuanas y cascos con vinos y licores, etc., en fin todo lo que constituye un almacén bien surtido. Comisión 10 ojo al comprador. Datos, Soler 525 ó Pueyrredón 1058. v12

Vicente Rocco y Cía.

TIENDA, NOVEDADES LOS
días MARTES 13 y MIERCOLES 14, importante remate de mercaderías por orden de una casa importadora; dicha casa presentará todo el surtido de verano en fantasía. Venta liberal, los días martes 13 y miércoles 14, en nuestra casa, Victoria 621.—Vicente Rocco y Cía. v13

F. Miguens Rey

ALMACEN DE COMESTI-
bles y bebidas, Las Heras 800. En subasta pública las instalaciones y mercaderías, venderé el 19 de Agosto á la 1.30 p. m. En troze detalle. Datos Moreno y Bolívar. —Francisco Miguens Rey. v16

Varela y Rodríguez

MUY RICO MUEBLAJE —
Como judicial. Los días 19 y 20 de Agosto corriente, á las 3.30 p. m. remataremos los muebles y obras de arte, que adornan la casa Libertad 1167, de los que damos en ligera detalle: Juego de sala de seda estilo Aubusson, vitrina Vérnis Martin, gran jarrón de Sèvres, Imperio 1814, tapicerías pintadas, cortinados de seda, mármoles de Carrare, Bergères, sillas de fantasía, bibelots de vitrina, araña de luz eléctrica de 16 lámparas. Juego de comedor francés de roble tallado, cortinados de Lampás de seda, panneaux pintados y bordador, un gran piano eléctrico Mignón, igual al del Jockey Club, de concierto (hay solo dos ó tres en Buenos Aires), metales, cristales, etc. Juego de hall estilo gótico, cuadros de reputadas firmas españolas y francesas, bronces, mármoles de Barbedienne, un gran bronce, Prix 1880, "Orphée y Euridice" por Augusto Paris. Soberbio juego de dormitorio francés palo de rosa, bronces y panneaux de Vérnis Martin, con ropero 3 cuerpos, etc. Instalación de baño completa con bañadera de loza, alfombras de mosquette y Smirna, muebles de escritorio, caja de hierro grande. Un gran lote de libros, diccionario Larousse, y un gran lote de plantas. La casa estará en exhibición, desde el día 15, y el sábado 17 de 3.30 á 10 p. m. Hay catálogos, en nuestro escritorio, Sarmiento 487.—Varela y Rodríguez. v20

FURST ZAPIOLA & Cía.

RIVADAVIA 640

AYER EN Villa Luro

A pesar del mal tiempo realizamos ayer la venta de 29 lotes de los 32 que teníamos anunciados en Villa Luro, á precios que variaron entre $ 13.33 y $ 21.33 el metro cuadrado, pagaderos en 100 mensualidades, sin interés. Total de lo vendido: 29 lotes en $ 100.358.82. Resultaron compradores los Sres: Adolfo G. Luro y José Ma. Gutiérrez, Leisman Runciman y Cía., Juan Carlos Duprat, Felipe Canavesi, Julio Landam, Eleuterio Ruiz, Manuel M. Garrido y Domingo Melera. Detalles en la sección "Valor de la Propiedad".

FURST ZAPIOLA & Cía.

RIVADAVIA 640

PETIT HOTEL AL NORTE
En un barrio lleno de atractivos y en una cuadra donde no existe una construcción antigua, pues todos los edificios que se han levantado son verdaderos palacetes. Dista una cuadra de Las Heras al 1900 y está situado en la calle Juncal 3701 esquina Ugartecho 12. Flamante y listo para habitarlo. Obra de los arquitectos Ocampo y Medhurst Tomás. Planta baja: Sala, hall, escritorio, comedor á la calle, antecomedor con montaplatos, toilette y entrada independiente para servicio. Planta alta: 4 lindos dormitorios á la calle y cuarto de baño. Subsuelo: Comedor de servicio, cocina, despensa, amplio cuarto de baño con w. c., 3 habitaciones de servicio y cuarto de baños, instalaciones eléctricas, carpintería de primer orden, jardín al frente y otros muchos detalles que se comprobarán visitándolo. Mide 17.32 varas sobre Ugartecho, 13.80 varas sobre Juncal, 17.15 varas en un costado y 16.11 varas en el otro. Base, 50.000 pesos. Incluídas 25.000 cédulas argentinas.
EL DOMINGO 18 de Agosto á las 4, sobre la propiedad. Visítese de 10 á 4. Pidan fotografías y datos en nuestra casa, Rivadavia 640.—Furst Zapiola y Cía. v13

506 LOTES COMO JUDICIAL
en 80 mensualidades, sin interés, con la ínfima base de 42 centavos el lote por mes, á vender sobre la base, por cuenta y orden de una sociedad en liquidación. La quinta Villa Encarnación, se ha dividido en 506 lotes, con la casa, y se halla situada sobre la estación Domselaar F. C. S. á 50 minutos de Constitución.
EL VIERNES 30 de Agosto (fiesta), á las 2 de la tarde, continuando, la venta el domingo 1o. de Septiembre á las 2 de la tarde, ambos días en nuestra casa, Rivadavia 640, donde pueden pedirse planos y datos.—Furst Zapiola y Cía. v13

AL NORTE DE ITUZAINGO
Espléndida fracción de 20.000 varas de terreno altísimo, situada al Norte de la estación Ituzaingó, frente á las casas quintas de Braceras, Coronel Gil, Valy y otras, y hacia donde se extiende rápidamente la edificación. Para quinta de recreo, de verdura, ó floricultura, ó para subdividirla en pequeños lotes se adapta esta fracción, que debemos liquidar como judicial, por división de condominio. Base resuelta, treinta centavos la vara, pagaderos: 1|3 parte al contado, 1|3 á 6 meses y 1|3 á un año, con 6 por ciento de interés anual.
EL JUEVES 22 de Agosto á las 3 de la tarde, en nuestra casa, Rivadavia 640, donde pueden solicitarse planos y datos.—Furst Zapiola y Cía. a11

En Florencio Varela

Con sólo 50 centavos mensuales puede adquirirse un buen terreno altísimo, sobre la estación Florencio Varela (F. C. Sud), á 35 minutos de la capital, con un buen servicio de trenes diarios. Son 115 lotes que venderemos á cualquier precio que exceda de la base, pues hay propósito de liquidarlos. El Sábado 17 de Agosto á las 8 de la noche, continuando el Domingo 18 á la 1 de la tarde, en nuestra casa. Pidan planos é informes en Olavarría 449 (Boca), ó en Rivadavia 640.

Furst Zapiola & Cía.

50 centavos el LOTE POR MES
115 lotes en 80 mensualidades sin interés, en la estación Florencio Varela, F. C. Sud, á sólo 35 minutos de la capital, con un buen servicio de trenes diarios. Son terrenos muy altos, bien ubicados y lo único que queda para vender en condiciones tan ventajosas para el comprador, tales como: ínfima base, facilidades de pago, paraje alto y buena ubicación con respecto á la iglesia, plaza y estación. El mejor comentario que podemos hacer de esta venta es pedir que visiten los terrenos y no habrá nadie que deje de comprar, con más razón cuando el pueblo de Florencio Varela cuenta ya con tranvía, adoquinados, luz eléctrica, y Bancos, soberbios edificios, fábricas, etc., que lo colocan en primera línea entre los pueblos del Sur. Base 50 centavos el lote por mes! en 80 mensualidades sin interés, con títulos definitivos á liquidar á cualquier precio!
EL SABADO 17 de Agosto á las 8 de la noche continuando el día siguiente ó sea el domingo 18 á la 1 de la tarde, ambos días en nuestra casa Rivadavia 640. Seña 3 mensualidades. Comisión 6 pesos por lote. Títulos perfectos. Pidan planos en Olavarría 449 (Boca), ó en nuestra casa, Rivadavia 640.—Furst Zapiola y Cía. v18

González Maydan y D. Alfonsín

REMATE LOS MARTES Y
VIERNES, á las 4 y á las 8 p. m. Muebles, propiedades y mercaderías generales. Dan dinero sobre hipoteca, Corrientes 1741. v24

T. T. y J. J. Varela

HOY á las 2

MUEBLES

v13

PIANOS, FANTASIAS, JUE-
gos dormitorios y comedores nogal, cedro, tea, roble, palisandro distintos gustos y estilos, juegos sala, vitrinas, consolas con espejo, escritorios, bibliotecas, papeleras, guardarropas con y sin espejo, sillones, buenas camas bronce importadas de 1 y 2 plazas, bañaderas esmaltadas, sillas Viena y vaqueta, nogal y esterilla, grafófonos, espejos, mesas café y de comedor, relojes pared, infinidad de muebles sueltos y en juego, fantasías, bazar, etc., que estarán á la vista.
HOY HOY 12 de Agosto á las 2 p. m., en nuestra casa, Victoria 629. Anticipamos dinero sin interés sobre muebles y mercaderías en general.

Efectos de un Exito Extraordinario

AYER, HOY Y — ¿MAÑANA?

El 17 de Mayo próximo pasado apareció el primer aviso de nuestra oferta excepcional de la nueva edición completa del Diccionario Enciclopédico Hispano-Americano, en poco más de la mitad del precio hasta entonces cobrado por las ediciones antiguas é incompletas, y con la facilidad de pagar en mensualidades, sin fiador.

El público argentino dióse cuenta inmediata de la gran oportunidad que se le brindaba y la respuesta fué tal, que pocos días después, el 23 de Mayo, podíamos anunciar el éxito innegable de nuestra gran empresa.

Pero, aún así, ¡no teníamos idea de la magnitud que debía alcanzar en lo sucesivo! El buen sentido sugiere y la experiencia comprueba que cuando una novedad es ofrecida por primera vez ó un objeto ya implantado puede obtenerse con grandes rebajas, el público se apresura para aprovechar la oportunidad, pero que paulatinamente los pedidos van disminuyendo en una proporción cada día mayor.

¡La venta del "Enciclopédico" es una notable excepción á esta regla! ¡Lejos de disminuir, los pedidos aumentan cada día, hasta tal punto, que ahora son mayores que cuando su número nos permitió asentar el éxito de nuestra negociación!

El efecto inmediato de lo que precede ha sido casi agotar nuestras existencias en plaza. De las colecciones encuadernadas en tela que nos quedan en el depósito, casi todas están pedidas y en vía de entregar. Una remesa nos llegará en breve, por lo cual quizá nos veamos obligados á establecer un turno para su entrega por riguroso orden de inscripción.

Lo mismo ha sucedido con la encuadernación en 3|4 de tafilete, de la cual, sin embargo, esperamos tener una nueva remesa dentro de pocos días.

¡El 85 por ciento de todas las colecciones que teníamos en nuestros depósitos se han vendido, y esto en menos de tres meses! El lector podrá darse cuenta de la exactitud de esta cifra, si reflexiona que es natural que los cuatro estilos de encuadernación no hayan sido preparados en iguales cantidades. La de "Tafilete completo" había de ser menor que las otras y la en tela, la mayor. Por eso, el casi total agotamiento de dos estilos de encuadernación, más las crecidas ventas del "Roxburghe" y del "Tafilete completo" representan esa gran proporción del total.

Este éxito fenomenal tiene dos fases que interesarán particularmente al lector su mayor razón de ser y su portento.

LA RAZÓN DE SER

Hemos dicho que los pedidos del nuevo "Enciclopédico" aumentan cada día, á pesar del número sin precedente de ventas efectuadas hasta la fecha, y este hecho merece detenida consideración.

El público, en general, puede dividirse en tres categorías: los emprendedores, siempre en acecho de una oportunidad que aprovechar; los indecisos, quienes necesitan que se les muestre la vía que han de seguir; y por fin, los retrógados, que siempre llegan demasiado tarde si es que llegan.

Los emprendedores, los hombres y las mujeres, que piensan y hacen, fueron los primeros en responder á nuestra oferta, los primeros que se dieron cuenta cabal de la gran ventaja que se ofrecía al público. Ellos fueron quienes nos hicieron los enormes pedidos que nos aseguraron el éxito á los pocos días de iniciada la venta. Luego éstos, como era natural, después de haber recibido los libros y asegurándose de que era verdaderamente la gran obra que es, la mostraron con orgullo á sus relaciones. Estos, á su vez, se la proporcionaron, y la bola de nieve del éxito fué aumentando de día en día.

Bien podemos asentar lo que precede, puesto que las cartas que recibimos en grandes cantidades cada día, contienen muy á menudo frases como las siguientes: "La he recomendado á mis amigos", "por eso no me canso de recomendarla", "la recomiendo y la recomendaré", mi amigo el señor... les ha mandado su pedido, después de haberla visto en mi casa", etc., etc.

EXACTITUD Y RECTITUD COMERCIALES

Aquí debemos llamar la atención del lector sobre un argumento nuestro que publicamos anteriormente, y que los hechos están comprobando. No lo hacemos con el propósito de vanagloriarnos, sino para constancia de la exactitud de todas nuestras aserciones y de la rectitud con la cual procedemos. Decíamos, pues, hablando de las razones por las cuales podíamos ofrecer el nuevo "Enciclopédico" en condiciones tan económicas que sabíamos:

> "que no hay mejores agentes para "anunciar una cosa, que las perso-"nas que la han comprado, y se sien-"ten satisfechas de su adquisición; "y, por lo tanto, deseamos tener un "gran número de esos agentes para "el "Diccionario Enciclopédico".

Otro punto más. Hablando del valor para todos, de la obra, decíamos:

> "No hay persona alguna, no im-"porta cual sea su ocupación en la "vida, que no necesite en una ú otra "ocasión informes sobre asuntos con "los cuales no está familiarizada; ó "datos acerca de materias que le son "ya conocidas; ó detalles estadísti-"cos tocante á algún país ó ciudad; "ó, acaso, una fórmula química; ó "la explicación de determinados prin-"cipios de Matemáticas ó de Física; "ó nuevas noticias referentes á cual-"quier punto histórico, que haya si-"do olvidado; ó la biografía de tal ó "cual hombre célebre; ó el argumen-"to de cierto drama ó novela famo-"sos—en verdad, podríamos conti-"nuar, hasta ocupar muchas pági-"nas, mencionando temas de consul-"ta que se les ocurrirían con fre-"cuencia á los lectores; pero basta "decir, de la manera más categórica, "que no hay asunto, de cualquier na-"turaleza que sea, acerca del cual "busque el lector en vano informa-"ción de las nutridas páginas del "Diccionario Enciclopédico" Hispano-"Americano".

Y, tan luego como la obra se ha difundido un poco, centenares de personas nos escriben elogiándola. ¡Personas de todas clases, abogados, médicos, ingenieros, arquitectos, químicos, agrimensores, comerciantes, industriales, banqueros, profesores, militares y marinos, estudiantes y empleados, hombres y mujeres, todos, encuentran todo lo que les es útil, necesario, indispensable, en esta obra magna! Todos consideran haber hecho una adquisición provechosa; todos nos dan las gracias por haberles proporcionado esta grandiosa oportunidad; todos la recomiendan á sus amigos y conciudadanos.

Deseamos que sea usted uno de los afortunados poseedores de la obra más valiosa jamás ofrecida en la Argentina.

Deseamos que usted no pierda la oportunidad que tantos otros se han apresurado á aprovechar. Le informamos aquí sobre el éxito extraordinario que ha alcanzado nuestra oferta, para que nunca pueda usted decir que no supo á tiempo.

Hemos preparado para usted un folleto que le explicará todos los detalles de nuestra oferta sin precedentes.

Lo que debe usted hacer, es pedirnos este folleto HOY MISMO, estudiarlo en seguida, y no demorar en mandarnos su pedido.

La obra en sus diversas encuadernaciones puede examinarse en

648 RIVADAVIA 648

LAS RAZONES DE NUESTRO ÉXITO

PORQUE la nueva edición completa del Diccionario Hispano-Americano, representa hoy, la adquisición más provechosa que puede hacer toda persona que desee estar á la altura del progreso humano, todo el que desee el mejoramiento de su situación económica y social.

PORQUE no hay profesión, arte ú oficio para el que esta obra colosal no contenga los más útiles informes; como lo comprueban los entusiastas testimonios de toda clase de personas; muchas de las cuales han quedado agradablemente sorprendidas al encontrar vastas cantidades de la más autorizada información, en sus respectivos ramos.

PORQUE no hay obra en el idioma nacional que reuna tantas y tan variadas materias, tratadas tan completamente y en lenguaje tan claro y sencillo, al alcance de todos.

PORQUE es la única obra que es eminentemente propia para el uso de los moradores en la Argentina.

PORQUE á pesar de su valor inestimable, á pesar del lujo y nitidez de su presentación, á pesar de ser hecha en todo sentido con materiales de inmejorable calidad, puede obtenerse ahora á un precio muy reducido y en condiciones sumamente accesibles á cualquiera persona.

PORQUE un primer pago de una suma ínfima—$ 10—le asegura su posesión y el resto puede decirse que lo paga á su conveniencia.

PORQUE todos cuantos la tienen se congratulan de haber aprovechado esta oferta limitada, antes de que fuera demasiado tarde.

Porque creemos haber comprobado que nuestras advertencias y alegaciones siempre han sido confirmadas en la práctica. Con todo el valor moral que este hecho nos confiere le repetimos:

Cada ejemplar que vendemos es una posibilidad menos para Vd. de aprovecharla, puesto que tan pronto como se acaben las colecciones que hemos destinado para esta venta, ya no se podrá adquirir la obra al precio que los editores primitivos han fijado: es decir, casi el doble del actual. Esta obra le es imprescindible: cada día que pase, cuando la tenga en su casa, le ofrecerá la posibilidad de comprobar este hecho y le dará causa para felicitarse de haberla adquirido. PERO necesita Vd. mandarnos su pedido HOY MISMO, si quiere tener la seguridad de recibirla.

El estado actual de nuestras existencias en plaza, la relativa pequeñez de las entregas que completarán la edición limitada á la Argentina y la demanda fenomenal por la obra que hemos explicado, en adelante, nos impelan á decirle que si quiere aprovechar esta oportunidad excepcional; si desea obtener á un precio reducidísimo una obra tan valiosa, que ha merecido los elogios unánimes de cuantos la han comprado, si quiere poder pagarla á su conveniencia, es menester que tome una decisión HOY MISMO.

Mándenos el cupón adjunto y recibirá nuestro hermoso folleto de gran tamaño que le dará á conocer aun más el Diccionario Enciclopédico Hispano-Americano y comprender el entusiasmo que la obra ha despertado.

Pero, HAGALO HOY. Demasiado temprano, no puede usted llegar, le hemos demostrado como podría fácilmente llegar DEMASIADO TARDE y perder

una oportunidad que jamás se le presentará de nuevo.

Es decir; que hoy tendrá usted que esperar un poco para recibir la obra; mañana puede ser le sea imposible conseguirla, tarde ó temprano, en las condiciones excepcionales que ahora rigen.

EL PORTENTO

Varias veces hemos publicado lo que sigue:

" Si se desea no dejar pasar la gran oportunidad que le ofrecemos, debe apresurarse y " debe mandarnos su pedido *sin demora*. Le será fácil comprender la necesidad de no vacilar " cuando se dé cuenta, en primer lugar, de que la oferta actual sólo puede hacerse por un " tiempo limitado, y que sólo un número limitado de colecciones pueden venderse en las con-" diciones actuales. Juzgando por la enorme demanda suscitada por nuestra oferta del Dic-" cionario Enciclopédico Hispano-Americano *el tiempo limitado* será todavía *más limitado* " por el hecho de que antes de llegar á la fecha en la cual ha de clausurarse la venta, el *nú-" mero limitado* de ejemplares habrá sido vendido. No tan sólo no podremos aceptar pedidos " después de esa fecha sino que Y LO SIGUIENTE PARECE HA DE SUCEDER MUCHO " ANTES DE ESE TIEMPO, cuando hayamos aceptado el pedido por el último ejemplar " del cual podemos disponer, todos los pedidos subsiguientes llegarán DEMASIADO TAR-" DE. Esta clara exposición seguramente le hará convenir en que si desea llegar á tiempo " para asegurarse la obra, DEBE APRESURARSE".

Decíamos, pues, "y lo siguiente ha de suceder, etc.." y AHORA LOS HECHOS VAN DEMOSTRANDO LA VERDAD DE NUESTRA AFIRMACION. Si bien no implica la IMPOSIBILIDAD de conseguir la obra, resultará quizá una demora que no podemos fijar, en la entrega de alguna de las clases de encuadernación.

También advertimos que nos sería necesario establecer un turno y ese momento va llegando. El gran número de pedidos que estamos recibiendo, nos hace temer que pudiera exceder al de colecciones que debemos recibir para completar la edición limitada á la Argentina, y en ese caso nos veríamos obligados á rechazar los pedidos sobrantes.

El cupón á la derecha se lo proporcionará gratis.

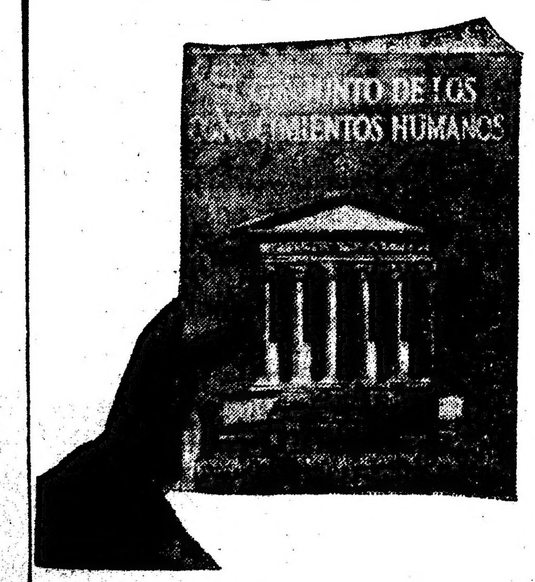

CORTAR Y REMITIR ESTE CUPON

CUPON

P 17

Para el Folleto Explicativo

Sociedad Internacional

Rivadavia 648 — Buenos Aires

Deseando conocer más detalles acerca del Diccionario Enciclopédico Hispano-Americano, que Vds. ofrecen, les ruego se sirvan mandarme el folleto explicativo.

NOMBRE .....

PROFESION .....

DIRECCION .....